MATERIALES
COLUMNAS

LA PRENSA

Núm. 18.412 — 8 — BUENOS AIRES, JUEVES 1.° DE JULIO DE 1920 — Dirección y Administración Avenida de Mayo 567 y 575

DIARIO DE LA MAÑANA

(Fundado el 18 de octubre de 1869)

Precio del ejemplar: 10 centavos

TARIFA DE SUSCRIPCION

	Capital	Interior	Exterior
	$ m/n	$ m/n	$ oro
Un mes	2.30	—	—
Tres meses	6.70	7.50	7.50
Seis meses	13.00	14.00	14.00
Un año	25.00	27.00	27.00

SUD AMERICA

Tres meses	$ m/n	11.00
Seis meses	" "	20.00
Un año	" "	38.00

Los avisos se reciben con tarifa ordinaria: desde las 8 en verano, y desde las 9 en invierno, hasta las 19. Después de esa hora se cobra doble tarifa.

Los pedidos de suscripción, cambios de domicilio, inserción de avisos y cualquier otra comunicación relacionada con la administración de este diario, deberán dirigirse al Administrador.

Toda otra correspondencia envíese a nombre de la Dirección.

No se atenderá pedido de ningún ejemplar suelto que se haga fuera del municipio de la capital, sin que se acompañe el importe de un trimestre, semestre o un año adelantado. Las suscripciones pueden comenzar en cualquier fecha, pero terminarán el 31 de marzo, 30 de junio, 30 de septiembre o 31 de diciembre.

El importe de las suscripciones podrá enviarse en la siguiente forma: por giro postal, por guía de ferrocarril o trasportes y por medio de casas bancarias o de comercio.

DIVERSIONES PUBLICAS

TEATROS

COLON—Concesionario: Camilo Bonetti—Gran compañía lírica italiana. Empresa: Camilo Bonetti y Cía.—Temporada oficial de 1920—Maestro concertador y director de orquesta Tullio Serafin.—Hoy jueves 1.o de julio, a las 20.45 1/2, función de abono del turno par: Rigoletto, por los artistas F. Ciniselli, C. Galeffi, M. Capsir, V. Lazzari, M. Claessens, C. Cattaneo, L. Muñoz, A. Marzani, G. Uxa.

Viernes 2: primera representación popularísima: Tristano e Isotta. Platea con entrada, $ 5.50.

COLISEO—Trío Cherniavsky—Dos únicos conciertos de despedida, Viernes 2 y domingo 4 de julio, a las 21. Platea, $ 4.90.

OTRO—Temporada lírica de 1920—Gran compañía lírica italiana, Directores Félix Weingatner y Eduardo Vitale. Abono a 20 funciones nocturnas. Debut en la primera quincena de agosto.

OTRO—Primera tournée del Teatro Nacional del Odeón de París. Repertorio clásico y moderno. Comedias y dramas con música a gran orquesta y baile. Debut en la segunda semana de julio. Está abierto el abono a diez funciones selectas nocturnas a los siguientes precios: palcos bajos y balcón avant scene, $ 720; palcos bajos y balcón, $ 450; palcos altos, $ 225; plateas, $ 90; tertulias 1.a y 2.a filas, 25 $; otras filas, $ 22.50; galería, 18 $.

ODEON — Compañía dramática española de María Guerrero-Fernando Díaz de Mendoza.—Viernes 2, a las 21.15. Inauguración de la temporada. Primera función de abono. La comedia en 4 actos de Oscar Wilde: El abanico de Lady Windermere. Platea con entrada $ 10.

OTRO — Próximamente conferencias del eminente jurisconsulto francés, M. René Viviani.—Abono a 5 conferencias. Queda abierto en la administración del teatro a los siguientes precios: Palcos bajos y balcón, sin entradas, $ 340, palcos altos idem., $ 120, platea con entrada, $ 45, tertulia alta primera fila, $ 32, íd. íd. otras filas, $ 24; delantera de paraíso, $ 12.

POLITEAMA ARGENTINO — Compañía Roberto Casaux—Hoy, a las 21.15: Mamita de oro, La botica de enfrente. Platea, $ 2.50.

ARGENTINO — Compañía Florencio Parravicini—Hoy, a las 21: Caer en la trampa, Melgarejo. Platea, $ 2.50.

SAN MARTIN — Compañía Membrives Yebert.—Hoy. Cuarto jueves blanco. A las 16.30: El condado de Mairena y Lola Membrives. Platea $ 2. Noche, a las 21. Función en beneficio del Instituto Argentino de Artes Gráficas: Los rabiosos, El convento de París. Lola Membrives. Platea $ 2.

VICTORIA — Compañía Salvat-Olona.—Hoy, a las 21: La garra, 8a. representación, éxito creciente: Febrerillo el loco, nuevo gran éxito de los Hnos. Quintero. Platea $ 2.50.—Sábado. Estreno en este teatro de la comedia dramática de Jacinto Benavente: El mal que nos hacen, gran éxito de esta compañía y especialmente de la primera actriz Concepción Olona. 1p

LICEO — Compañía argentina Camila Quiroga.—Hoy, a las 21: Los buenos tiempos, La serpiente. Platea $ 2.50.

APOLO — Compañía argentina Pagano-Ducasse.—Para dar lugar al ensayo general de Montmartre, que se estrenará mañana viernes, se suspende la función de hoy.

OPERA — Compañía Vittone-Pomar.—Hoy, a las 18: Los templos de Talía. A las 21: Los templos de Talía, La señora Caburessa, Los templos de Talía.

NUEVO — Compañía Ordilla Rico.—Hoy, a las 21: Un desafío, La mujer de mi hijo. Platea, $ 2.50.

MARCONI — Compañía argentina Blanca Podestá.—Hoy, a las 21.15: Mi sastre, Israel. Platea $ 2.

BUENOS AIRES — Compañía Muiño-Alippi.—Hoy, en sección vermouth, a las 18 y de noche en la, y 3a. sección: Hasta la hacienda baguala cal al jagüel con la seca. En 2a. sección: El casamiento de Ranita. Platea por sección $ 1.

MAYO — Compañía española Montero-Montoya.—Hoy, a las 18.15: Luxbel. Noche, a las 21: La trapera, Luxbel, La tirana.

AVENIDA — Compañía argentina Rivera-De Rosas—Hoy, a las 21: La ficha blanca, El sol que más calienta. Platea, $ 1.50.

NACIONAL — Compañía Arata-Simari-Franco.—Hoy, en sección vermouth, a las 18 y de noche, en la. y 3a. sección: Tu cuna fué un conventillo, en 2a. sección: El barrio de los judíos. Platea $ 1 por sección.

COMEDIA — Compañía cómico española Ligero-León.—Hoy, a las 18: Las verónicas. Noche, a las 20.45: La España de pandereta, El señorito, por Narciso, Las verónicas.

EXCELSIOR — Compañía argentina Félix Blanco.—Hoy, a las 18. En familia. Noche, a las 21: La venganza de don Chicho, En la calle del Temple, Los locos de 4o. piso.

VARIEDADES — Hoy, a las 18: La santa madre. Platea $ 0.50. Noche: La langosta en Catriló, La cortada, Los claveles blancos. 1p

ROYAL THEATRE — Compañía cómico lírica nacional.—Hoy, a las 18: Las tentaciones de Sampedro. Noche, a las 21. Las tentaciones de Sampedro, Biblioteca sicalíptica, La reina papa.

VARIEDADES

CASINO—Compañía de grandes atracciones.—Hoy, a las 15. Gran matinée para familias. A las 20.45 Gran éxito de los nuevos artistas. Entrada general $ 1.50. Paraíso con asiento 0.50.

HIPPODROME — Corrientes y Pellegrini. — Gran circo Frank Brown. — Hoy, a las 15. Matinée infantil. Noche, a las 21. Gran función.

PORTEÑO — Corrientes 846.—Cine y variedades para familias. Succes de Lis Durand, Las Porteñas y Alexander. Hoy estreno de: El poder del vicio.

ESMERALDA — Calle Esmeralda 443. — Todos los días, tarde y noche, estrenos por el biógrafo. Gran éxito de la troupe Guanabara, Los Sesetas, Lala Newton, Udo Giacobelli, Blanquita Aguirre, etc.

FLORIDA — Galería General Güemes.— Exito de Luisa Vila, La Maja de Goya y toda la compañía.

MAJESTIC THEATRE — Hoy: Grandes estrenos de biógrafos y La Villita, Aguilar, Carpi, Rosario Pacheco.

AYUDA SOCIAL DEL CONSEJO NACIONAL de Mujeres.—Jueves instructivos. Visitas a museos, fábricas, escuelas, establecimientos industriales, estancias, etc.—Hoy, visita a la fábrica de yerba mate "Cruz de Malta". Excursión $ 3, comprendiendo transporte y te. Venta de boletos en el hall del plaza Hotel y salida de allí a las 14.30.—Jueves 8 de julio, visita a la Casa de Moneda. Informes U. T. 1455 Juncal. 1p

CINEMATOGRAFOS

PALACE THEATRE — Corrientes 757.—Hoy jueves, a las 15.30: Los dos dramas, por W. Russell. 16.30: Carlitos cambalachero, y Las hazañas del "Moewe". 17.30: Las hermanas gemelas, por Mae Murray. 18.30: La nena del billón, por May Allison y el sensacional film Las hazañas del "Moewe". Noche mismo programa. Mañana, la más notable creación de Tom Mix, El corazón de Texas Ryan.

EMPIRE THEATRE—Corrientes y Maipú—Teatro de moda. La mejor orquesta de B. Aires. Maestro director, E. Solá; 1er. violín Franco Olivi; 1er. violoncello, Ramón Villaclara.—Hoy jueves 1o., a las 15: Agapito. 15.30: La condesa Sarah. 16.30: Cuando un hombre ama, por Earle Williams. 17.30: Casando a Mary, por Marion Davies. 18.30, Estreno: Esposa provisoria, por Ruby de Remer, y éxito de la orquesta Firpo. Noche mismo programa. Mañana. Presentación de la célebre artista La Argentinita, por primera vez en Sud América. Están en venta las localidades. 1p

CAPITOL THEATRE—Santa Fe 1848.—Hoy, tarde, a las 15.30. Gran matinée infantil. Todas vistas cómicas. A las 18.30 Sec. especial: Cuando un hombre ama. Noche, a las 21: El peligro oculto, La conversión.

SELECT — Suipacha 482, U. T. 7623, Libertad.—Hoy, de las 14.30 a las 18.30. Matinée infantil, con vistas apropiadas para niños. Platea 1.20 comprendido el servicio de te o chocolate con masas. A las 18.30: Detrás de la puerta. Noche, a las 21: El premio gordo, La esclava moderna, Los modernos galeotes, por Mary Pickford. Mañana: Como Pedro por su casa, por Douglas Fairbanks. 1p

CINEMATOGRAFOS

GRAND SPLENDID THEATRE — Santa Fe 1860. — La sala más confortable y aristocrática.—Hoy, a las 15, hasta las 18.30. Especial para niños: Carlitos ladrón, Tripitas y Cacaseno, a las 18.30: Las hermanas gemelas, por Mae Murray, Las hazañas del crucero Moewe, a las 21: Ricotón, por Juno Caprice y Creighton Hale, Las hermanas gemelas, Las hazañas del Moewe, La niña del billón, por Emmy Wehlen. Mañana: El corazón de Texas Ryan, por Tom Mix.

CINE CALLAO — Callao 27. — Hoy, a las 16 y 21. Películas cómicas. A las 17 y 22: La coqueta moderna, a las 18 y 23: Caza de hombres.

SELECT B. ORDEN — Bdo. de Irigoyen 1521.—Hoy: La familia Skeleton, Jaime el ferrista, Padre primerizo, El brazo blanco. Mañana, tarde y noche: El Quijote moderno.

SELECT LAVALLE — Lavalle 921.—Hoy, jueves 1o. de julio, a las 14.30 y 20: El calvario de un pacifista. Actualidades Gaumont 814, 16 y 21: El punto final, estreno, soberbia comedia por Shirley Mason. 17 y 22: Mercado de corazones, colosal éxito de la famosa Dorothy Dalton. 15, 18 y 23, extraordinario estreno: La última jugada, intenso drama por J. W. Kerrigan. Mañana: El Quijote moderno, por Douglas Fairbanks. Tarde y noche, gran éxito de la orquesta típica criolla Pacho. 1p

TEATRO GENERAL BELGRANO — Cabildo 2165.—Hoy, matinée infantil. Soirée de moda: Cacaseno dependiente improvisado. El veraneo de Tripitas, Carlitos en las termas. La ladroncita de medianoche, por Gloria Joy. El calvario de un pacifista. La taberna de los apuros. Las bodas de Rubezal. Pathé Revista en colores No. 7. El bienvenido, por Warren Kerrigan. La fuerza del destino, por D. Phillips. Amor de prisa, por Evelyn Greeley. Atado y amordazado. 4o ep. Programas Glücksmann, Sociedad General y Goldwyn, los verdaderos de arte.

ELECTRIC PALACE — Lavalle 836 — Hoy: Ley de herencia. El médico calavera. El apóstol de la venganza. Una copa de alcohol. Color local. Pathé Journal 857.

SMART PALACE — Corrientes 1279/1283.—Hoy, tarde y noche: Padre de viejo cuño, El tiburón. Estreno: La esclava moderna, por Enid Bennett.

CINE BOLIVAR — Bolívar 1032.—Hoy Pathé Journal 735, Periquete dentista. Cono de nieve. Mañana: Vagabundo misterioso.

CRYSTAL PALACE — Corrientes 1560—Hoy: La inquisición en la Rusia negra. Pathé Journal No. 860. El jardín secreto. El pecado sentimental.

GAUMONT THEATRE — Rivadavia 1636—Hoy: La esclava moderna, Caza de hombres. Elena la del Norte. Venus en el Este. El cow-boy de la noche.

TEATRO PRINCESA — Suipacha 466.—Cine continuado de 11 a 19 y de 20 a 24.—Hoy, dos grandes estrenos: La mujer abandonada y En poder del vicio, por R. Michelena. Mañana estrenos: Como ama un hombre, Sueño atormentado. 1p

IMPERIAL CINE — Cangallo 771 — Hoy: El precio del silencio, por W. Farnum. La preciosa Sra. Reynolds, por June Elvidge. Mañana: En busca de la Arcadia.

BIJOU SALON—Pueyrredón 965. — Hoy Mercado de corazones, por D. Dalton. La que las mujeres ambicionan, por G. Desmond. La hija del lobo, por L. Lee. Aventuras de C. Smith. Mañana: La hija de Brand. Sábado: La esclava moderna, por E. Bennett. Una semana de vida, por P. Frederick. 1p

THE AMERICAN PALACE, Córdoba y Callao.—Hoy, gran estreno: Conciencia aletargada, por Henry Walthall; Sed de venganza o cuando el hombre ve rojo, por William Farnum; Profesores de baile. Sábado, estreno. La condesa Sarah, por Francisca Bertini. Domingo: La mejor esposa. Lunes y martes: Abra sus ojos (un film que todos deben ver). 1p

CORRETAJE DE PROPIEDADES EN GENERAL

MARIO LIVINGSTON
Cangallo 466, U. T. 2486 y 1687 Av.
JUNIO: $ 2.092.692,09 M.N. DE CL.

Las operaciones realizadas por esta oficina durante el mes de junio suman: DOS MILLONES TRES MIL SEISCIENTOS NOVENTA Y DOS PESOS NUEVE CENTAVOS moneda nacional.

Detalle—Venta propiedades: Corrientes 756, 758 y 760, en $ 330.000, compradores señores Casal Hnos., en comisión.—Vicente López 1601, 1609 y 1627, esquina Montevideo 1508 y 1516, en $ 185.000; comprador, señor Enrique Santamarina.—Av. Alvear 3688, en $ 150.000; comprador, señor Joaquín Goldaracena.—Ayacucho 1267, en $ 200.000; comprador, señor Miguel Berro Madero, en comisión para el señor Salvador Duhart.—Azcuénaga 882, en $ 60.500; comprador, señor Eduardo Cáceres.—Azcuénaga 1524, en $ 57.000; comprador, señor Roberto Bunge.—Uruguay 949, en $ 45.000; comprador, señor F. J. Moyano.—Campito en Cañuelas, en $ 4.492.09; comprador, señor A. Pérez.—Arcos 2864, en $ 34.500; comprador, señor Adrián Roux.—Arcos 2862, en $ 35.200; comprador, señor M. García Reynoso.—Hipoteca sobre casa en la capital, $ 40.000; escribano señor Pombo.—Hipoteca sobre campo Pcia. de B. Aires, $ 160.000, escribano, señor Britos.—Hipoteca sobre fábrica y terreno en la capital, $ 200.000, escribano, señor De la Torre.

Sobre Santa Fe, próximo al Retiro, vendo hotelito de dos plantas, moderno y bien distribuido. Tiene sala, hall, escritorio, comedor, cinco dormitorios y dos baños. Precio, $ 135.000.

Vendo 850 hect. en La Magdalena, campo de muy buena clase, con mejoras y cerca de la estación. Entrega inmediata.

Doy en arrendamiento, en Junín, 2500 hectáreas de campo especial, apto para cualquier destino. Más datos, dirigirse directamente.

Hipotecas: doy cualquier suma a papel u oro, sobre casa o campos, capitalistas particulares, interés menor de plaza.

CARLOS A. BEAVO y Cía., Maipú 391, U. T. 3561 Av.

Venden: Regio y lujoso petit hotel dentro Pueyrredón, al lado S. Fe, magnífica recepción, 6 dorm., 2 lujosos baños inst. depart. serv., calef., garage, ascensor y detalles de lujo, $ 195.000.

Hotelito en Belgrano, General Paz por Zabala, 12.50x30, 6 h. y depend., se le puede hacer garage $ 43.000, mitad 3 años 7 o/o.

Baja, amplia, 10x56, Canning por S. Fe, 8 h. y depend., $ 50.000.

Baja, dentro de Araoz, 1 1/2 S. Fe 10x41, hall, 5 h. y 2 chicas, galería, cloacas, pesos 36.500.

Baja, preparada altos 10x30, 1 1/2 S. Fe, jardín al frente, 5 h. y dependencias, pesos 22.000.

Baja, en Belgrano, General Paz por Congreso, 9x29, 5 h., $ 20.000.

Baja, amplia, Azcuénaga por Juncal, 12.60x68, 9 h. y dependencias, con jardín al fondo, $ 110.000.

Altos y bajos, dentro de Libertad y Juncal, 10x50, 8 h. y dependencias, cloaca, para modernizarla y especular $ 150.000.

Baja, antigua, dentro Callao y 1 de 8 Fe, 10x30, $ 67.000.

Baja, antigua, al lado de la anterior, 10x22, $ 55.000.

Baja, antigua, Córdoba por Paraná, 11.50x54, $ 90.000.

Varios hotelitos de lujo con y sin garage, con cédulas, de todo precio al Norte.

Terrenos a 20 vs. Rivadavia y est. subterráneo y un paso del Congreso, 12.25x52 $ 62.000. Otro, Ayacucho por Juncal 11x30, contrafrente 13 vs. $ 5.000.

Varios campitos inmediatos capital. Directamente de 14 a 18.

MANUEL D. BEIZA, Av. de Mayo 605, U. T. 4533, Avda.

Dentro de Canning y Las Heras. Espléndido hotelito con garage, jardín y facilidades. Consta: hall, sal., escrit., comedor con parquets, office, toilette, cocina, 8 de sirv. Alt. en 2 apartamentos: 7 dorm. 2 baños inst. $ 100.000.

A 150 $ v. c., vendo 10x40. Dentro de Pueyrredón. Hasta tanto se resuelva la construcción que extre, renta 300 $.

Frente a Las Heras, con 20.000 cédulas casa baja, hall, sal., com., 4 dorm., baño, cocina, 2 de serv., 10x42, $ 55.000.

MANUEL TALLAFERRO, Belgrano 1467, De 3 a 1.

Casa preciosa, llave en mano, Sarmiento al 4200, elegante y cuesta frente, de 10.47 por 24.02, sala, escr., com. [illegible] dor., 1 alta baño instalado, gran cocina, 2 patios mosaico, luz eléctrica embutida, mayólicas, guarda tes, sótano, selecta carpintería cedro, etc., 16.500 $ al contado y 10.000 $ a 1 año con 5 o/o; recomiendo visitarla.

Casa alta y baja, 10.100 $ por Rioja y Estados Unidos 12x28 altos casa familia, 8 piezas espaciosas, bajos negocio y dependencias, rentan 150 $ al mes, estado perfecto.

Boulevard Entre Ríos, a 8 cuadras plaza Congreso, 3 de Belgrano, terreno ideal, 11 vs. por 17, en 46.000 $, venta urgente.

VENTA DE CASAS, CAMPOS Y TERRENOS

AZUL 67, Sandberg, Con $ 500 y 27 por mes, casas en Lomas y Temperley. v1

AZUL 67, Sandberg, Entre Ríos y Garay, Sala, 6 pz., 10x17, $ 27.000. v1

AZUL 67, Sandberg, Con $ 766 y 67 por mes, lindo chalecito en Mármol. v1

AZUL 67, Sandberg, con cloacas y adoq., 2 pz., 10x46; Laguna 1129, $ 5.800. v2

ARENALES Y CANNING, VENDO CAsa vieja, 16x14; Arcos 2874, Figueroa.

AMENABAR 1544 y Monroe, vendo urgente, tratar Sánchez, Rivadavia 863.

AVDA. Avellaneda y Cayena, 10x60, adoq. $ 11.50 vara, Pedro Goyena 9.

AL 300 JOSE M. MORENO, vendo 10x19 y 20x90, Navone, Rivadavia 5181.

A 4 C. plaza Once, sala, 3 pzs., vdo., $ 15.000; Spinelli, C. Calvo 4207.

AZARA 1343, Talleres, 3 tranvías, 3 piezas cocina, vendo, $ 5.200, plazos. Terrenos 2.10 v. c., Chacabuco 19, Novelli.

ALBERTI por Garay, 10x40, salón neg. y gran casa familia, $ 130.000, con fac., vendo, B. H. Serantes, Sarmiento 1573.

A PICHINCHERO, vdo. 9.460 vs. frente F. Unidas y Escalada, edif. viejo, adoq. pago, Sarmiento 1520, Labriola.

AL LADO GAONA, SALA, 3 PZS., Argerich 300, 800 vs., 4 pzs., adoq., cloacas, vdo. J. A. G., Rivadavia 7781, 1[illegible].

A 3 CUADRAS DE CABILDO, (Belgrano), linda casa, 10x50, 26.000 $. R. Salamanca, Reconquista 331. v2

AV. DIRECTORIO AL 300, 10x40, 7 dorm., comed., cieo, baño, Boedo 968; U. T. 3163; M. González Muro y Cía.

AV. CAMPANA al 2200, 17x53; sala, 2 dorm., piso, baño, galería, Boedo 968, U. T. 3163, Mitre; González Muro y Cía.

AV. PAVON por Colombres al 1800, 11 por 30, sala, 4 dorm., cocina, serv., adoq. pago; U. T. 3163, Mitre, Boedo 968.

AV. LA PLATA 827, jardín, 2 dorm., baño, cocina, cloacas, galería, adoq., llave en mano; González Muro y Cía.

ALSINA Y ALBERTI, amplia casa, con muchas comodidades, etc., vende Mazzuz, Suipacha 128, piso 3o.

AMPLIO CORRALON, RONDEAU y Mam., 10x45, vdo. $ 18.000; Spinelli, C. Calvo 4207.

AMPLIA CASA, Yapeyú 840, comedor, 5 pza. en cal, vdo. ur. Spinelli; C. Calvo 4307.

AMPLIA casa Independencia y Castro, sala, 5 pzs., vdo. $ 26.000, Spinelli, C. Calvo 4207.

ALTOS Y BAJOS, sobre Boedo, de lujo, planta alta, sala, esc., hall, de vitraux 5 hab., p. de servicio baño terraza, invadiro, vde. Calvaroso y López, Boedo 892.

AZCUENAGA AL 900, 10x64, edificio moderno de 3 pisos y 6 depart., buena renta, con facilidades de pago; se impone al verlo; Boedo 968.

AV. RIVADAVIA AL 6000, chalet, 25x84, esquina. Algo raro, además padre vde., muchas comodidades, lujo y confort. Boedo 968, U. T. 3163, Mitre.

AL LADO WARNES, Martínez Rosas 1017 vendo casa con cédulas, 10x34, cinco piezas, galería y demás, tratar de 10 a 12, Convención No. 616.

A 3 C. DE RIVADAVIA por Quilín al 500, 10x25, planta baja, 2 pisos altos, construcción moderna, espléndido negocio, liquidamos urgente, Boedo 968, U. T. 3163, Mitre, González Muro y Cía.

AL NORTE, AL SUR al Este y al Oeste, tenemos casas en venta a plazos por mensualidades, con cédulas y al contado. Visítenos en la seguridad de que encontrará la casa que busca, Boedo 968, U. T. 3163, Mitre, F. González Muro y Cía.

AVENIDAS E. RIOS Y GARAY, SE venden 4 casas separadas, urgente, sin corredores por ausentarse su dueño, pueden de 40 a 100.000 $ c. u. Tratar calle Belgrano [illegible], de 9 a 11, y de 14 a 16. Juan Pose.

ALQUILO O VENDO PETIT HOTEL, como para novios, en Belgrano, a 1 cuadra de la estación Coghlan, 3 del tranvía 96 y 1 de Monroe, planta baja, hall, sala, fumoir, comedor y antecomedor, 3 dormitorios y cuarto de baño en altos, y cocina y departamento de servicio en el subsuelo. Visitas después de las 16. Tronador 2406. Tratar San Martín 121, escritorio 9.

BELGRANO CABILDO Y PAMPA, vendo linda casa, Cacurí, Rivadavia 827.

BARRACAS ESTACION SOLA, vendo casa [illegible] 000 $. Cacurí, Rivadavia 827.

BME. MITRE AL 3.600, amplia sala, vest. 6 hab., 2 baños, etc., vende Mazzuz, Suipacha 128, 3er. piso.

BELGRANO ESQ. MOD., toda clase de comod. Amenábar 3395, facilidad de pago; Tucumán 966 y Cabildo 1628, Mosetti.

BOLIVIA 120, 10x45, 4 dormit., comed., pier, baño, cloacas, adoq. pago, pesos 12.700, Boedo 968; González Muro y Cía.

BULNES Y CORDOBA, VENDO CASA 16x46, sala comedor y 8 dormitorios. Araoz 2874. Figueroa.

BARATO vendo casa Ayacucho y Viamonte, 11 1/2x40, una con 7 habitaciones. Cevallos al 10.., México 1651, Cavaliere.

BELGRANO, Obligado, a 3 c. plaza, vendo casa renta, 6 habitaciones, fácil refaccionable, 15x50, con cédulas y plazos, vendo a 20 $ c. Guanacache 2181. v2

BUENA OCASION: por 5600 $ casita quinta en Ituzaingó, dos habit., gran patio cubierto 1000 vs., 300 frutales finos, vende urgente Rivadavia 5181.

BELGRANO VENDO CASA NUEVA, Obligado 3705, frente Plaza Balcarce, 1 c. Cabildo, 4 hab., dep., cloacas, barata, desocupada, vistearla. Dueño Maipú 231, escritorio 94.

CARLOS CALVO y Mármol, sala y 4 pz., Pedro Goyena 9.

CASAS y terrenos, vendo a largos plazos. Sánchez, Rivadavia 863.

CASA CENTRAL, SAN JUAN 1832, vendo; tratar Neuquén 860. v2

CASA 8 piezas, Cevallos cerca Independencia, con cédulas, vendo, Pozos 731.

CASA VDO. HONDURAS 4931, SALA, 4 piezas y [illegible]. v2

CASA VENDO, 1.000 vs., FAMATINA 3733, P. Patricios.

CAMPOS EN CORDOBA, vendo, datos Brandsen 123, Quilmes.

CASA VENDO 10x65, comedor, 4 dorm. y [illegible] galpón, S. Salvador 1156. v3

CAMPO 800 HECT., Pcia. Bs. As. y 500 [illegible] vendo, Corrientes 1844. v1

CONVENCION 3987 [illegible], baño, cloaca, gal., 11.000 $, pl. v1

CASITA 3 p., cerca subt. 5.000 y cédulas, 25 de Mayo 284, Tomás Franco. v1

CASA, 8 piezas principales vendo directo, Zamudio 1337, Flores.

CASITA chicha, 1 hab., [illegible] y demás servicio, vendo con cédulas, Directorio 284, dueño al 654.

CASA antigua de renta, 22x51, frente a Canning, próximo a Rivera, 40 v. c., tratar Canning 1115.

CHALET moderno, en V. Devoto, 3 hab., $ 16.000, vendo, F. H. Cervantes, Sarmiento 1679.

CASITA 3 PIEZAS [illegible] VENDO, 1 cuadra Rivadavia altura 9500, por 4000 $ contado, resto plazos Rivadavia 2702.

CASA EN VELEZ SARSFIELD [illegible] en amplio terreno [illegible], Jorge, Segurola 128. v2

CASA EN FLORESTA de [illegible] piezas, da [illegible], cloacas y [illegible], vendo 7.800 $, Reconquista 47.

CASITA VENDO EN FLORES, JOSE MA. Bustillo 2875, de 2 piezas [illegible], en pesos 1.500, dueño Goncaro Urquiza 835. v2

CASA MODERNA, confort especial p. nuevos calef., 7 hab. y 2 de servicio, pasaje Centenario 130 al 700, Campo Cielo. v2

CORRALON cerca Constitución 10x55 sala, 3 dorm., vde. [illegible] y López, Boedo 892.

C. CALVO, C. Barros 10x41 sala, esc., 3 dorm., cocina, vde. Calvaroso y López, Boedo 892.

CABALLITO, vendo urgente esquina con amplio, Rojas y Canalejas, [illegible] pago a $ 15 v. c.

CORDOBA — MEDRANO, vendo casa, planta baja, todo de lo mejor, nueva, lujosa. Cacurí, Rivadavia 827.

CASITA BIEN situada desde 5.000 $, con facilidades, [illegible], Suipacha 128, piso 3o.

CASITA DEPTO. MODERNO INTERIOR [illegible] altos, 3 hab., 1 serv., vestíb., baño, 130 $, Av. Giribone 837, tranvías 87, 94, 86, 9.

CASA DE ALTOS MODERNA [illegible] 2 av. vendo [illegible] 000 [illegible] Perú, J. E. Campos, S. Martín 82. v1

CANALEJAS 1719, 10x40, jardín, 2 dorm., 3 piez., galería, cocina serv., $ 4.000, Boedo 968, González Muro y Cía.

CASAS VENDO EN ALMAGRO (Corrientes por Yatay), cloacas, $ 16.000, 22.000 y 18.000, Chacabuco 19, Martínez.

CASAS VENDO EN CABALLITO, GAONA y Cucha Cucha, cloacas, $ 10.000, 15.000 y 22.000, Chacabuco 19, Martínez.

CASTRO 1277 VENDO CASA, COMEDOR, 4 dormitorios, cloacas, adoquinado, tratar Directorio 3300.

CERCA S. JUAN y Boedo, casa nueva, con [illegible] particular y departamentos, renta [illegible] 5 anuales, vendo en 11.000 $, con cédulas. Navone, Rivadavia 5181.

CASA MUY BUENA P. Goyena y Mal[illegible], sala, [illegible] piezas, comedor, 10 x 45, vendo $ 28.000, Navone, Rivadavia 5181.

CAMPO 50.000 HECTAREAS EN LA RIOJA, a 4 leguas al [illegible] de la capital, con cuerpos, minas, etc. [illegible] apto para ganadería, vende Trace, Lavalle 1441.

CON MAS DE 500 $ MENSUALIDADES, DE renta 630 varas dentro San Juan, E. Ríos, precio total $ 47.000, vende Cacurí, Rivadavia 827.

CASA MODERNA VENDO, 1 cuadra est. San Isidro, [illegible] 6 piezas, vestíbulo, D. Palma 318, tratar F. Unidas 2700.

CASA GRANDE VENDO, CANGALLO 2400 o permuto por chacras, a intermediarios pago comisión, dueño, Sud América 686.

CON $ 1.600 AL CONTADO Y RESTO mensualidades, vendemos casa 4 piezas material y 270 varas a 2 cuadras tranvías 89 y 99, Orán 20[illegible]. v2

CUARENTA Y CINCO MIL VS. TERRENO, casa 2 p. 5 c. plaza principal, frente pintoresca barranca río, se venden, en Baradero, títulos perfectos, dirigirse y verlo a J. N. Caviglia, c. c. 11. v2

CASA de lujo y confort, vendo, Billinghurst entre Paraguay y Mansilla, 10 por 40, sala, antesala, vestíbulo, 4 dormitorios, comedor, baño instalado, marquesina, etc., $ 58.000. Chacabuco 19, Martínez.

CABALLITO, SUBTERRANEO, 2 de Rivadavia, total $ 13.500, mitad plazos, adoq. pago, 3 habitaciones principales, buen edificio, todas comodidades, vende Cacurí, Rivadavia 827.

CASA ALTOS, BAJOS, NUEVA, SOLIDÍSIMA construcción: bajos: salón neg., gran sótano, 5 hab. y dep. Altos: 5 hab. y demás, carpintería roble y cedro, mármoles tallados, mosaicos extranjeros, etc., se venda, dueño, Ayacucho 943. v1

CHIOZA, VIEL, 789, y P. GOYENA, 10 por 26 vs. Sala, frente imitación piedra 3 dor., pieza de servicio, baño amplio, azulejado, cocina y W. c., para servicio, marquesina, celosías, balcón, barrote bronce, cloacas, elect., llave en mano, vendo, visítela todo el día.

CRAMER Y N. HUAPI, vendo casa, 10x25, sala, escritorio y 2 piezas, adoq. pago, cloacas, $ 6000 contado, 4500 cédulas, Araoz 2574, Figueroa.

CASA VENDO A 1 C. PL. FLORES, VArela al 700, jardín, 3 p., com., cloac., adoq., 11.500 $ en céd. y 4000 al cont., llave en mano, otra en Urquiza, Av. Olazábal 4456, a 1 c. Av. Thomas y 2 de Monroe, 10x50, jard., 3 p., com., luz eléct., otra Rosetti 1918, 3 p., 2 cuadras tranv. 96; tratar Giribone 22.

DE GRAN RENTA, RIVADAVIA Y MAL[illegible], vinas, vendo, tratar Donato Alvarez 1616.

DOBLAS AL 600, moderna, salón neg., 3 piezas, $ 14.700, vende Navone, Rivadavia 5181.

DOBLAS 786, esquina, 5 salas, frente moderno, piso, baño, cocina, cloacas, $ 14.500; Boedo 968, U. T. 3163, Mitre.

DOS CASAS VENDO, juntas o separadas, una Pavón 2686 al 2700, esquina Catamarca 1503, otra Catamarca 1520, tratar Bdo. Irigoyen 1374, urgente, no se admiten corredores. v2

EN MARMOL, cerca estación, 4000 v. c., cercadas, vdo. barato; Maipú 30.

ENTRE RIOS, INDEPENDENCIA, vendo terreno, $ 13.000, Rivadavia 827.

EN AVELLANEDA, vdo. casa mod. Av. Galicia 339, terreno, tratar E. Ríos 487. v1

ESPECIAL PARA RENTA, altos y bajos, sólida, mod., Don Cristóbal 3[illegible], vende Navone, $ 48.000, Rivadavia 5181.

EN BELGRANO, vendo casa [illegible], lindo paraje, 20x40, $ 17.000 [illegible], dueño Cabildo 2676.

EN EL CENTRO DEL CABALLITO Y P. Centenario, (tiles [illegible]), casa 10x43, comedor, 4 piezas, adoq. pago, pesos 3.000 se vende. v2

EN RAMOS MEJIA [illegible], casi esq. Avda. Gaona [illegible], cuadra de la estación, vendo [illegible]. Tratar Bdo. de Irigoyen [illegible].

EN BELGRANO, SE VENDE propiedad cinco piezas, terreno, [illegible] calle Vidal No. 1940, no se [illegible], tratar Avenida de Mayo [illegible].

EN BELGRANO, vdo. linda casa, a dos cuadras de Cabildo, 4 habs. [illegible] quinado pago, en $ 17.500 [illegible], con el dueño, Cabildo 2808.

EN AVELLANEDA, sobre el Riachuelo, al lado del puente, se vende 1.500 varas de terreno para fábrica o lavadero de lanas. Sobre las barrancas de Belgrano vendo un hermoso chalet con garage. Tratar A. H., Palpa 2474, Belgrano.

EN LAS HERAS SE VENDE UN LOTE de buen campo, compuesto de [illegible] hectáreas, a menos de dos leguas de la estación, con población, tratar [illegible] Langan.

ESPLENDIDA PROPIEDAD [illegible] Falcón al 1000, a [illegible] cuadra de la vía, altura 8.500, 15 varas por [illegible] de fondo, 10 habitaciones, jardín, [illegible] baleta y demás comodidades, [illegible] tiene cédulas, Alvarez [illegible] Martín 284, 915 Avenida.

FLORES, AZUL 143, VENDO HALL Y 5 hab., 1 cuadra subt., de 12 a 14.

FLORES, Vdo. Convención [illegible] 50, Bacacay al 2900, 12x[illegible], otras muchas cédulas y [illegible] Navone 438.

FLORES, casa chacha 6 piezas, comedor, baño, adoquinado, Morón 3560, vendo, $ 18.000, incluso 3000 céd. [illegible] Azul 67. v1

FLORES, LLAVES EN MANO, [illegible] sala, casa de sala, escrit., hall, comedor, 5 habitaciones, baño instalado, cocina, cloacas, adoquinado pago, decorado, carpintería de cedro y celosías, vendo $ 31.000, Concordia 285.

GAONA y Añasco 1186, 12x60, adoq., 5 piezas, 20 $ vara, Pedro Goyena 9.

GRAN RENTA, altos y bajos, con depto. [illegible] Av. J. B. Alberdi y La Plata muy barato y con cédulas, vende Navone, Rivadavia 5181.

GRAL. URQUIZA, Garay, regia, 10x42, sala, vest., 3 dorm., comedor, baño, servicio, cloacas, vde. Calvaroso y López, Boedo 892.

INDEPENDENCIA por Mármol, 10x60, 3 p., cocina, cloacas, $ 13.000, vde. Calvaroso y López, Boedo 892.

INCLAN 3064, vendo casa de 3 piezas y sala.

INDUSTRIALES propiedad con amplio garage, Andrés Argibel [illegible], Spinelli, C. Calvo 4207.

JOSE M. MORENO, [illegible] 3 piezas, 17x55 [illegible], tres medianera, vendo, R[illegible].

JOSE GODAY, PARANA [illegible], Aranguren y [illegible], 100 [illegible], terreno, [illegible] Lacroze [illegible], 3 pisos, jardín [illegible].

LANUS LINDA CASITA [illegible] $ 2.900 a plazos [illegible].

LAS MEJORES [illegible] vende [illegible].

LANUS ESTE [illegible] 1074 [illegible].

LINDA CASA MODERNA, completa [illegible] todo [illegible] Segurola [illegible], cédulas, cerca Rivadavia, [illegible].

LORIA y Belgrano 9x64 [illegible] dorm., cocina, cloacas, vde. Calvaroso y L., Boedo 892.

MOSETTI TIENE BUENAS propiedades en venta, Tucumán 966 y Cabildo 1628.

MAZA Y Chiclana 20x50, 4 dorm., moderna, barata, Pedro Goyena 9.

MAZA por Constitución, sala, 5 dorm. [illegible], cloacas, precio $ 18.500, vde. Calvaroso y López, Boedo 892.

MARCIALES GONZALEZ, LAVALLE 2181. Telef. [illegible] particular. Pida [illegible] gos [illegible] 3700, buena casa, [illegible] y Alvarez [illegible] 4 piezas, Rivera, [illegible] $ 15.000, [illegible] 4 dorm. $ 13.000 [illegible] 4 piez. $ 20.000 [illegible] 6 piez. $ 12.000 [illegible] casa, $ 29.000 [illegible] com., 4 piez. $ [illegible] al 6000 Rivadavia, [illegible] en $ 25.000 Cangallo [illegible] 4 piez. $ 14.000 [illegible] dormit. $ 13.600 en Palermo [illegible] de todo precio en Belgrano [illegible] todo precio en Caballito [illegible] precio en Flores [illegible].

NOTABLE EN [illegible] [illegible].

ORAN [illegible] 4 piezas [illegible] do 892.

PIEAS UNIDAS [illegible] $ vara.

PAVON Y BOEDO [illegible].

PEDRO GOYENA [illegible].

PUEYRREDON [illegible] terreno [illegible] Santa Fe [illegible].

PARAGUAY [illegible] Sarmiento 1679.

PERU [illegible] casa [illegible] Navone, Rivadavia 5181.

PROPIEDAD DE RENTA [illegible] [illegible] Alsina [illegible].

QUINTA [illegible] VIAS CON PIEZAS [illegible] joras [illegible] cuadras tranvía [illegible] barato [illegible].

ROMANO tiene [illegible] casas en Boedo [illegible] Barracas [illegible] Cangallo 521 [illegible].

RUA [illegible] habitaciones [illegible].

RUA — EN [illegible] STA [illegible] Modesto [illegible] $ 20.000 [illegible].

RUA A [illegible] por Jonte [illegible] Altos y bajos.

RUA AL SUD CONSTITUCION POR [illegible] frente [illegible] cloacas [illegible] adoq. [illegible].

RIVADAVIA Y ALCORTA [illegible] sala [illegible] escritorio 6 hab. baño, vende Mazzuz, Suipacha 128, p. 3o.

RIVERA Y E. DEL ROY, 4 PIEZAS, [illegible] mejor y depend. cloacas, etc., 10x4[illegible], Vendemos en $ [illegible] 600, con facilidades, [illegible] Vinelli y Cía., [illegible] Martín 346.

RUA REMATA AV. RIVERA [illegible] AL lado de Av. [illegible] Buena casa familia, 11.54x47 vs. Base $ 23.000 [illegible] pago próximo.

RUA — EN FLORES, SOBRE AV. RIVADAVIA por Candelaria [illegible] cloacas [illegible] adoq. pagos $ 6.000 23,192.

RUA SOBRE AV. RIVERA POR ALmagro. Moderna de familia. Sala y 5 habitaciones, baño pieza servicio, cloa. etc. $ 28.000 [illegible].

RUA — EN BELGRANO, AV. CABILDO por Olaguer 0x59 vs. Salón, 5 habitaciones, baño, etc. Adoq. pago. $ 55.000 28,74.

RUA — EN BELGRANO, CONESA POR Quesada, 2 habitaciones, comedor, baño, etc. cloacas, tranvías 35 y 36 a 1 cuadra $ 12.600 28.96.

RUA — REMATA AV. CABILDO 1974 en lo más valioso de la parroquia 4x50 vs., por base o sea de renta. Produce más del 1[illegible] año, [illegible] $ 2.000, inmueble 25 000 a 2 años [illegible] dgo. próximo.

RUA — REMATARA JUDICIAL CON 25 o/o de rebaja, o sea el 50 o/o de las tasaciones, 14 terrenos en Belgrano, entre palacios, Avdas. Olleros, Fco. Lacroze, Luis Ma. Campos, 11 de Septiembre, etc. Bases desde $ 9.75 a 32.75 v., a Planos planos.

VENTA DE CASAS, CAMPOS Y TERRENOS

RUA — [illegible] PARA GARAGE O INDUSTRIA, Av. Montes de Oca 642-6-48, al lado de Av. Corrientes, [illegible] 47, Edificio de altos y bajos [illegible] gran [illegible] Base, $ 25.000. Remate el domingo próximo.

RUA — REMATARA 3 BUENOS CAMpos [illegible] Córdoba 461 hs. por 120 $ cd. Neuquén [illegible] ha. por $ 3.50 y en La Pampa [illegible] a. por $ 2. Véase aviso respectivo. Plazos a placer.

RUA — EN BELGRANO, OLAGUER POR Cabildo, 0x34.60 vs. Sala, escritorio, 3 habitaciones, comedor, baño, etc. y adoq. pago. $ 45.000 (12.000 cédulas). 28.73. Av. de Mayo 568-72 o Cabildo 1780.

RICO CAMPO, CERCA DE ESPERANZA, S. Fe, 2 cuadras de una estación, 325 hectáreas bien alambrado, agua dulce, para con muy buena alfalfa, precio de ocasión, con facilidades, trato directamente de 9 a 12, Severo Luna, Azcuénaga 1440. v2

SAN MARTIN VENDE CASA, 3 P., COC., etc., muy barato, datos Thames 415.

SE VENDE ESQUINA, TRATAR directamente interesado, Independencia 3499.

SE VENDE O ALQUILA CASA 6 HAB., 10x40, Medeo 2570, tratar 2657. v1

SAN JOSE INDEPENDENCIA, 7 pzas., precio 2.000, Rivadavia 827, Cacurí.

SARMIENTO [illegible] GUEMES DEL ONCE, vendo casa 20.[illegible] $. Cacurí, Rivadavia 827.

SE VENDE POR 5.500 $ CASITA CERca Triunvirato, Moreno 1305.

SANTA FE y Oro a 1 c., casa moderna, altos y bajos, vdo. Santiago y C. Maipú 2.

SAN CARLOS AL 3.500, sala, vest., [illegible] dor., 4 habit., baño, vende Mazzuz, Suipacha 128, piso 3o.

SANTA FE, frente plaza Italia, lujosa casa [illegible], subsuelo, bajo y alto, barato, Pedro Goyena 9.

SE VENDE UNA CASA DE [illegible] HABITA[illegible] 7.500 $, tratar en [illegible] Centenera 547.

SANTA FE 1350, Plaza Italia, casa vendo lujosa [illegible], dos pisos, 11 habitaciones [illegible] Demarchi, Piedras 77.

SERRANO LINIERS 348, 11x40, sala [illegible] dormit., 22.000 $ [illegible] Avenida de Mayo 622.

SERRANO PARAGUAY Y AZCUENAGA [illegible] casa lujosa, [illegible] Avda.

SERRANO ACHORENA Y SANTA FE [illegible] Sala [illegible] adoq. y cloacas [illegible] $ a largo plazo.

SERRANO SADI CARNOT 1135, [illegible] casa buenas, de renta, regalo [illegible] a plazo.

SERRANO CORDOBA Y BILLINGHURST [illegible] 5 h., cloacas y adoq. [illegible] pesos, 1 2 a plazo largo.

SERRANO CORRIENTES Y MONTEVIDEO, [illegible] altos y bajos, [illegible] plazos Avenida de Mayo 622.

SERRANO MONTE DINERO [illegible] Jardín, 3 habitaciones, cocina. Un [illegible] 13.000 $ a plazo.

SERRANO LUY E INDEPENDENCIA [illegible] 10x11, Sala, 4 habit., 27.000 $ 1 2 a largo plazo.

SERRANO DIAZ VELEZ 4000, 10x35, comedor, 3 hab., baño y demás 3.000 $, Avenida de Mayo 622.

SERRANO PARAGUAY 1657, 9.75x52 [illegible], 3 habit., 27.000 $ a plazo, Pichincha.

SE VENDE CASA GAZCON 910 DESocupada, sala y 2 piezas, con sótanos, luz eléctrica, cloacas y demás comodidades, tratar con el dueño de 9 a 17.

SE VENDE CASITA en LA CALLE Avenida esq. Progreso, otra al 271, en San Martín, F. C. C. A., tratar en ésta, calle Tucumán 218. v1

SE VENDE A PLAZOS TERRENO, Castro 1219, cerca de Castro, adoq. pago y fuerte dispositivos para la edificación, 10x30, ref. Tratar B. Mitre 1901. v1

SE VENDE EN BELGRANO UNA GRAN casa quinta compuesta de 18 piezas, edificada sobre terreno independiente de 1.500 varas más o menos al lado de la barranca y a 2 cuadras de la estación eléctrica. Con corredores no se trata. Más datos, a casilla de correo 313. v1

TERRENO, S. PEÑ[illegible] PACIFICO, 2 cuadras, 25 $, vd. Cacurí, Rivadavia 827.

TERRENO, Pedernera al 1800, vdo. barato, 10x20, Santiago y Cía., Maipú 30.

TERRENITO P. Goyena y Hortiguera vendo Cacurí, Rivadavia 827.

[illegible] VEN[illegible] ravallon, tratar Cerrito 1365. v4

[illegible]

TERRENO VENDO [illegible] San Juan [illegible].

TERRENO VENDO [illegible] BELGRANO, [illegible] Holmberg [illegible] adoq. [illegible] Araoz 2574.

TERRENO VENDO BARATO [illegible] Newbery, Giribone, [illegible] lote [illegible] y Alvarez Thomas, 10x15 vs., $ 600, tratar Giribone 22.

VENDO EN CIUDAD ROSARIO, 25 mil [illegible], a 60 cts. Paraguay 976. v2

VENDO CASITA 3 [illegible] cuadras de estación Floresta. Espinosa 263.

VENDO 2 preciosas casitas, 4 hab., en Lanús, Gral. Acha 700, con facilidad.

VENDO LA GRAN CENTRAL DE LA [illegible] 6 [illegible].

VILLA LURO [illegible] Palermo, 1500 [illegible].

VENDO CASA, BUENA [illegible] DOMINGO 4, [illegible] Za.

[illegible] RA. [illegible] Boz.

VILLA [illegible] Do ller.

VALENTIN GOMEZ [illegible] hab. o y [illegible].

VAMONTE [illegible] Bs. Rs.

VENDO [illegible] mán [illegible] 2.

VENDO EN [illegible] con [illegible] v1.

VENDO SALADILLO [illegible] 4 piezas [illegible] 3as. [illegible] con.

VENDO [illegible].

VILLA [illegible] ALDO [illegible].

VENDO URGENTE CASA BARATA, Ca[illegible] $ 40 [illegible] 2 pz. por [illegible] subt. 3 c. [illegible] al costado [illegible] a plazos.

ZARATE [illegible] Rivadavia [illegible].

COMPRA de CASAS, CAMPOS y TERRENOS

COMPRO CASA HASTA 55.000 $, por cta. M. Chacabuco 230.

DE PAOLA, compra casa en San Telmo, Caballito y Flores, Rivadavia 757, de 12 a 18. v2

EN CABALLITO O FLORES COMPRO casa no menos de 4 habit., Serrano y Cía. Av. de Mayo 622.

EN ALMAGRO, NO MUY DISTANTE DE Rivadavia, compramos casa hasta pesos 30.000, Bacigaluppi, San Martín 56.

EN PALERMO COMPRO CASA CERCA tranvía o terreno; Serrano y Cía., Av. de Mayo 622, 2° piso.

EN EL SUR TENEMOS ORDEN de comprar hasta 5.000 vacas servidas, secas, [illegible], tratar Moreyra y Cía., Reconquista 195, U. T. 2359 Av.

INMEDIATO A IGLESIA GUADALUPE, [illegible] Palermo, se compra casa hasta pesos [illegible] 000, Bacigaluppi, San Martín 56.

QUIENES VENDEN SUS CASAS, terrenos y campos, particular o en remate. Garantizo la venta en pocos días sin gastos. Datos Araoz 2574, C. A. Figueroa. v2jl

ROMANO compra 5 casas al sud de Defensa a Alberti, hasta 45.000 $ c/u.

ROMANO compra casas, Almagro, Caballito y Flores, de 5 a 25.000, c/u.

ROMANO, compra 7 casas y corralones, Boca y Barracas, hasta 30.000 $ c/u.

RUA COMPRA SOBRE BOEDO Y SAN Juan, casa familia, aunque sea chica y refaccionable, entre 8 y 16.000 $. Comp. 3153

RUA COMPRA SOBRE LAS BARRANCAS de Belgrano, petit hotel o casa antigua de 70 a 90.000 $. Comp. 2728/307.

RUA COMPRA EN FLORES CASAS chicas próximas a Prov. Unidas, de Boyacá a San Pedrito de 10 a 15.000 $. Comp. 3129. Av. de Mayo 568-72.

TENEMOS ORDEN DE COMPRAR CAsas de fácil renta hasta $ 35.000, T. A. Vinelli y Cía., San Martín 346.

A VENDER O REMATAR RAPIDO SU casa [illegible], Sociedad Juncal 1222.

A [illegible] REMATA SU CASAS [illegible].

BARRACAS [illegible] Suárez [illegible] Vieytes [illegible] Castillo 521, de 11 a 18. v1

CAMPO AL SUD [illegible] O ARRIENDO [illegible] Av. de Mayo [illegible] Serrano y Cía.

CAMPO EN [illegible] Cía., 2° piso.

CASA AL [illegible] habitable com. [illegible] de Mayo 622, 2° piso.

COMPRO [illegible] menos de [illegible] 10 horas [illegible] con dueño [illegible].

COMPRAMOS CASAS [illegible] hasta 40.000 [illegible] estructura, Rivadavia 863, escrit. 6.

COMPRO terreno esquina en Flores, hasta $ 6.000, datos por carta, M. C., Terrero 215.

COMPRO CASA BELGRANO O NUÑEZ, 4 piezas, hasta $ [illegible] 000, al contado, Cabildo 2308.

CASAS DE 5.000 A 50.000 $, compra directamente Hanco. Vázquez, Santa María [illegible], es inútil ofrecer si el precio no es razonable, Rivadavia [illegible] de 11 a 17.

COMPRO CASA MODERNA. Recepción, 4 o 5 dormit. y dependenc. De Coronel Díaz a Callao y Córdoba a Las Heras. Bmé. Mitre 1266, escritorio 10. v1c

CASA-QUINTA moderna en Flores compro, próxima a ferrocarril o subterráneo, diríjase a [illegible], Gallo 1849, de 12 a 13, sin corredor.

COMPRO AL CONTADO PARA MI FAmilia, una casa al Norte no menos 8 habit., huertita, jardín o terrenito para hacerlo, precio bajo, [illegible], diríjase Oria, Lavalle 1197.

PERMUTAS

A LVAGIEN PERMUTO O VENDO [illegible] 3907.

PERMUTO casa sobre la Av. Mitre (Avellaneda), permuto por casa [illegible] o [illegible] o terreno en barrio Norte [illegible], tratar Independencia [illegible]. v1

PRESTAMOS E HIPOTECAS

A PROPIETARIOS, compr. [illegible] o sin ella, Esmeralda 1[illegible].

A L. [illegible] DESCUENTOS, HIPOTECAS [illegible] y oro, plazos largos, Doblas, Sarmiento 883. v2

A [illegible] EN 1a. Y 2 o/o EN [illegible] HIPO[illegible] sobre casas y campos, [illegible] Martín [illegible]. v3

A DE MARCHI Co., facilitan de $ 1000 a [illegible] desde 6 o/o en 1ras. y 2as. hipotecas casas y campos capital y provincias, a cortos y largos plazos, en o sin amort.; ordenamos hasta 80 o/o su valor, operaciones breves, Av. Mayo 1[illegible]. v3jl

A [illegible] BAJO INTERES TENEMOS [illegible] $ 1000 a 500.000 para colocar en hipotecas a plazos de 1 a 10 años, con o sin amortización, sin primas gastos ni anticipos, [illegible] nuestra sección. Contestación inmediata. Damos el 80 o/o del valor [illegible] Av. de Mayo 1[illegible]2. v15

COLOCO EN SUMA DE DINERO PRESTAMOS sobre mercaderías y cobranzas [illegible], Chacabuco 118. v1

DOY en hipoteca desde 2.000 a 300.000 $, a bajo interés, Fandiño, Bolívar 256.

DOY [illegible] 20.000 $, directo casa capital, C. P. Carlos Pellegrini 313.

DOY HIPOTECA $ 350.000 [illegible], compro cuenta renta central, Canning 1427. v1

DOY [illegible] MIL PESOS EN HIPOTECA, [illegible] Rivadavia 714.

DOY DINERO s. auto y mercad., compro Reissig, Av. de Mayo 1365, p. 2o, [illegible].

DOY 1 a 25.000 $ en 1a hip. Interés bajo, Di Paola, Rivadavia 767, de 12 a 18. v2

DANIEL DEMARCHI, PIEDRAS 75, DA en hipoteca cualquier suma. v2

DINERO, sin hip. sob. [illegible] al 7 o/o y [illegible] a rematarse, Lavalle 1429 [illegible].

DINERO a plazos a altos empleados nacionales, Cías. y comerciantes, Lavalle 1429, Escritorio 4.

DOY 10.000 $ sobre la hipoteca, bien garantido capital (sin corredores), Bel[illegible].

[illegible]

[illegible] al 1429 [illegible].

ARRENDAMIENTO DE CAMPOS Y NEGOCIO DE HACIENDAS

ARRIENDO 100 a [illegible] hect. con población, alfalfada, Oeste B. Aires, contrata [illegible] años, Casilla 710.

A 1 HORA Y 1/2 DE RETIRO, AL ARRIENDO [illegible] cuadra de [illegible] p. [illegible], [illegible] agua corriente [illegible], San Martín 411.

AL SUR DE CORDOBA, DPTO. GRAL. Roca, a una [illegible] estación, [illegible] arrendamos 12.000 hectáreas de buen campo, E. O. Petroff [illegible] Lavalle 975.

ARRENDAMIENTO [illegible] fin de año se ofrecen 1.250 hectáreas, estación Espigas, F. C. S., campo potroso, desocupado desde enero, tratar Sarmiento 487, 3er. piso, escritorio 23, De 15 a 17 días hábiles. v1

DESEO arrendar [illegible] con tres o cuatro [illegible] de [illegible] inmediaciones de la capital [illegible].

EN GENERAL BELGRANO PROXIMO a [illegible] arriendo el 1500 hect. alambradas y [illegible] potreros, con buena y amplia casa [illegible], otra población, 2 galpones, [illegible], E. O. Petroff, Lavalle [illegible].

SE TOMA HACIENDA A [illegible] PASTOREO, [illegible] por cabeza [illegible], tratar Junín 1[illegible] No trato con [illegible].

SOBRE ROQUE PEREZ, [illegible] en arriendo, campo [illegible] pastoso, [illegible] agua 4 mil hectáreas, [illegible] tratar [illegible] 3648. No trato con corredores.

SOBRE CHIVILCOY se arriendan mil hectáreas, [illegible], dividido en cuatro potreros [illegible] tratar Junín 1[illegible] No trato con corredores.

SE ARRIENDAN [illegible] HECTAREAS CAMpo [illegible] para [illegible] de haciendas, [illegible] buenos alambrados, molino y tanque, población, dos piezas y [illegible] Contrato [illegible] años, entrega inmediata. Tratar [illegible] Barreneche y [illegible] 315.

TAMBITO [illegible].

VACAS NUEVAS [illegible].

VENDO GRAN [illegible] Quilmes.

VENDO 1.500 VACAS DE [illegible].

COMPRA DE MUEBLES, ROPAS Y OBJETOS VARIOS

A BLEJMAN, Corrientes 2242, U. T. 5[illegible] M., compra muebles, pianos. v2

A U. T. 4514, Libertad, compro ropa de hombre; Libertad 2[illegible]3. v2

ALTO PRECIO, ROPA, MUEBLES, PIAnos, Junín 460, U. T. 228, Riv., Lula. v2

A U. T. 771 LIB., compro muebles, pianos, obj., Tucumán 1025, Carlos. v2

A REU 1 $ 35 TRAJES hombre, señora, muebles, U. T. 2952, Mitre, Larrea 352. v2

A 85 $ COMP. trajes us. $ 46, objetos, U. T. 3625 Lib., Libertad 384, León. v2

A MARIANO, paga el mejor precio muebles; Uruguay 411, U. T. 1162, Lib. v1

A DOLFO, $ 75 traje usado 44, compro, Talcahuano 479, U. T. 7658 Lib. v1o

ADOLFO, usado 75, usados 40, compro muebl., U. T. 2709 L., Talcahuano 471. v2

A PABLO, Junín 377, U. T. 714 Rivadavia, Compro ropas usadas, mueb., ob. v3

A MARIO, U. T. 8671, Mit., compro mueb., pianos, ropa; Tucumán 2260. v2

A L VENDER sus muebles, llame 5598 Av., buena oferta y operación rápida.

A U. T. 177, Mitre, compro muebles, ropas, pago 65 traje, Bermejo 642, Isaac. v3jl

JOSE, LIBERTAD 415, U. T. 1666, Lib., pago hasta 80 $ trajes usados. v2

JOSE COMPRO PIANOS, MUEBLES Y objetos, U. T. 4314 Juncal, Córdoba 2619. v3jl

MIGUEL, ECUADOR 741, U. T. 399, Mitre, comp. pianos, muebl. y obj. v3

C. DELFINO, COMPRA moblajes, pianos, muebles sueltos, U. T. 738, Pal. v1

U. T. 4546 MIT., COMPRO MUEBLES, pianos, obj., Tucumán 2232, Moris. v1o

A LIBERTAD [illegible] compro muebles [illegible] general. v2

A 85 COMPRO trajes [illegible] de Mayo 772, U. T. 6299, Avenida. v1jl

A U. T. 4996 Lib., compr. muebles, plan., [illegible] Lavalle 1445. v3jl

A 85 COMP. trajes, muebles [illegible], U. T. 6169 Mitre, Lavalle 2333. v3jl

A SIMON, $ 85 TRAJES [illegible], U. T. [illegible] Mitre, [illegible] 475. v1

A 485 [illegible] usados 65 [illegible] Irigoyen. v2jl

A LTO PRECIO muebles, pianos, ropa, Andes 278, U. T. [illegible] 3427 M., Enrique. v1

ALBERT, [illegible] muebles, pianos, etc., compro [illegible] 6411, Lib. v3jl

A SIMON [illegible] compro [illegible] pianos, obj. U. T. [illegible] Juncal. v3

A GRIÑBLAT [illegible] compro muebl., pianos [illegible] 7979 Lib. v3

A SIMON, PARAGUAY [illegible] U. T. 36[illegible] Junc., compro muebles [illegible].

A 85 COMPRO TRAJES Y MUEBLES Jacobo, Junín 377, U. T. 6284 Lib. v3jl

A TILIO [illegible] muebles [illegible].

A SENZIN, Compra muebles, pianos, ropa, U. T. 2219, M. Andes 273. v3jl

A ZACH, Comp. muebles, pianos, ropa, U. T. 7860, Lib., Corrientes 1943. v3jl

A SALVADOR, U. T. 4485 Mit., compro muebles, pianos, ropa, Ombú 553. v3jl

A U. T. 3280 Mit., compr. muebles, pianos, ropas, obj., Tucumán 2943, Marcos. v3jl

ALVAREZ, U. T. 848, Riv., compro muebles, pianos, ropas, Junín 419. v3jul

A 85 $ TRAJES USADOS 65, muebles, U. T. 5424, Mitre, Maurelio, Ombú 558. v1l

A DAVID, U. T. 574, Mit., Muebles, plan., ropa, compro, Castelli 260. v3jl

ANDRES, compro muebles, pianos, ropa, obj. U. T. 6099, Lib., Ayacucho 510. v3jul

ALTO precio pago muebles, pianos, ropa, Vich, Canning 241, U. T. 2043, M. v3jl

A LEON, U. T. 917, Palermo, Santa Fe 3746, comp. mueb., pianos y ropa. v3jul

ADOLFO, U. T. 914, Palermo, Santa Fe 4838, comp. mueb., pianos, ropa, v3jul.

ALTO PRECIO POR ROPA, muebles, U. T. 1871, Lib., Junín 441, Chemer, v3jl.

COMPRA Y VENTA DE CARBON, LEÑA Y PETROLEO

A RBOLES DE ACACIA SE VENDEN 1500, muy apropiados para postes, madera tan buena como Sandubay y los troncos más se darán volteados a 2 $ c/u. Tratar Aconquija 404.

CARBON Y LEÑA TIPO F. C. PCO., vendo por vagón, Bahía 4161, V. Devoto.

LEÑA QUEBRACHO COLORADO, para cocina, los 1.000 kilos, $ 63; los 100 kilos carbón fuerte, $ 13, U. T. 315, Belgrano. v2

LEÑA DE Q. COLORADO, PARA COCINA a $ 53 los 1.000 ks., mezcla 38, puesta [illegible], Andes núm. 1595, U. T. 1298, Juncal. v2

COMPRA Y VENTA DE ALHAJAS Y PIEDRAS PRECIOSAS

A LHAJAS COMPRO, vendo barato, voy dom., Corrientes 910, "La Perla". v3

A LHAJAS finas paga todo su valor la Nacional, Esmeralda 536, joyería. v3jul

A LHAJAS finas y brillantes, pago todo su valor, Talcahuano 460. v3jl

A LHAJAS, 20 MENSUALIDADES, VENde casa introductora, a empleados públicos, oficiales del ejército y armada. "La Comercial", Av. Mayo 1034, U. T. 4842 L. v3j

LA DIAMANTINA, SUIPACHA 523, compra alhajas, brillantes y perlas, paga el máximo, va a domicilio; U. T. 5740, Libertad. v3jl

INSTALACIONES Y ACCESORIOS PARA NEGOCIOS

A RMAZONES, mostrad., instalac., estant., tabiques. Ocasión, Bmé. Mitre 1870. v1o

ARMAZONES FARMACIA, PELUQUERIA, tabique, Carpintería Italiana, Corrientes 1953. v3jl

A RMAZONES, mostradores, fiderías, estanterías, instalaciones, barato; E. Ríos 311. v2

A RMAZONES, MOSTRADORES, ESCRItorios, instalaciones p. toda clase de negocios, Viamonte 1785. v3jl

A RMAZONES, MOSTRADORES, almacenes, instalaciones, farmacias, barato, Entre Ríos 576. v3jl

A RMAZONES farmacias, café, cigarrería, escritorio. Carpintería Italiana; Sarmiento 1316. v3jl

A RMAZONES, mostradores, estaños, vitrinas niqueladas, sillas, mesas, balanzas, básculas, fiderías, instalaciones, útiles para neg., vdo. ocasión, B. Mitre 2269. v3jl

A RMAZONES [illegible] vitrinas [illegible] mostradores [illegible] balanzas [illegible]. v3

A [illegible] [illegible].

MOSTRADOR ROBLE ESPLENDIDO, reja bronce, administración o Banco, vendo ocasión, Paraguay 880. v2

OJO PELUQUEROS: Gran surtido de muebles a mitad precio, única fábrica de Falivene, calle Belgrano 2235. v3jl

OJO PELUQUEROS: Tocadores de todas modas, lavatorios, sillones, entradas de salón, cajoneras. Vendo regalado, J. Menulla, Montevideo 144. v1

VENDO MOSTRADOR ESTAÑO CHICO, otro cedro y heladera, Santa Fe 3348.

VENDO parante de vidriera niquelado, letrero luminoso peluquería, barato; Pueyrredón 2088. v1o

VENDO ARMAZON de panadería con espejo, mostrador con vidriera, heladera, 4 puertas, otros útiles, Brasil 1241, E. J. C.

VITRINAS de pie, pinos y cristal, esp., para farmacia, liquido, Reconquista 291.

VIDRIERA VESTIBULO A LA CALLE Y para negocio valiosa y moderna, adaptable a cualquier local, se vende por el precio de los cristales. Mytra, Suipacha 150. v2

COMPRA Y VENTA DE NEGOCIOS

A LMACEN VDO. O PERMUTO, ver balanceador 600, J. Solari, Morón 2436. 7jul

A LMACENES, CAFES, buenos, vdo. o permuto, Arena 453, J. R. Campos. v3jl

A LMACEN único, arroz, casa, exp. 4.000 $, [illegible] Victoria 1470, Pascual. v3

A LMACENCITO y desp. pan y facturas, se vende, Vuchorena 406. v3

A LMACEN en Avellaneda cnt. fab., vdo. a cualq. [illegible] Alsina 1168.

A REMATAR [illegible] permuta su neg. [illegible] Vaccaro, Salta 154.

A LMACENCITO central, vendo urgente $ 1000, sin condolonistas, Córdoba 919.

A LMACEN muy bueno, vendo. Balanceador [illegible] A. Piazza, Tucumán 877. v30

A COMPRADORES SOLICITEN LISTA de negocios [illegible], Pta. C. Pellegrini 43. v2jl

A LMACEN [illegible] VENDE, CONTRATA 4 años, alquiler [illegible] $, comodidad para familia, [illegible] 2050. v1

A LMACEN [illegible] poco capital, [illegible] esquinas, se vende, sin corredores [illegible] Venezuela 1801. v1

A LMACEN de [illegible], se vende, por ausentarse a Europa, Chavarría 184, Boca. v3

A LMACEN [illegible] muy bueno, venta mensual $ 1000, vende Arnaiz, Talcahuano 137. v3

A LMACENES [illegible] Vaccaro, Salta [illegible].

A LMACEN ÚNICO [illegible] a gusto del comprador, venta diaria $ 150 alquiler [illegible] Charcas 1941.

BAR RESTAURANT [illegible] central, alquiler 130 $ [illegible] ocasión, Belgrano [illegible].

BAR [illegible] CERCA P. CONgreso [illegible] Piazza, Tucumán [illegible].

BAR [illegible] esquina, dos [illegible] mucho tráfico, alquiler barato [illegible] 1.000 $.

CASA pensión [illegible] hab., reg. amueblada [illegible], Talcahuano 467.

CASA DE [illegible] SE VENDE EN 300 [illegible] 1322.

C [illegible] Pontatti.

CASA [illegible] BORDADOS, VENDO, Perú 589.

CASA [illegible] $ 7.500, 17 [illegible] Pascual.

CASA [illegible] piezas [illegible] trabajando [illegible] Victoria 1970.

CASA [illegible] vendo muy [illegible] Viena 580.

C [illegible] de embutidos, al [illegible] S. Peña 266.

CHARCUTERIA [illegible] 3.500 $, [illegible] Rivadavia 1157.

CIGARRERIA [illegible] negocio vendo, f. de pago, [illegible] Alsina 1767.

CIGARRERIA [illegible] única en la cuadra, vendo, Victoria 655.

CIGARRERIA, vendo barato por fallecimiento, [illegible] Cerri 1133, Boca.

CAFE [illegible] 120 $, negocio a [illegible] 1405.

CAFE [illegible] VENDO, TRATAR EN la misma, Bolívar 486.

CAFE CERCA MAIPU Y AV. MAYO, buen diario, Piazza, Tucumán 877.

CIGARRERIA y vidriera para lotería, se alquila, Sarmiento 948.

CIGARRERIA LIBRERIA, esquina, comodidades, vendo, Humberto 1o. 1477, Paz.

CIGARRERIA [illegible] urgente, Catamarca 935. v2

CIGARRERIA, librería, casita sola, vendo, tratar la misma, México 1710. v1

CIGARRERIA, LIBRERIA, JUGUETERÍA, piezas alq. 60 $, vendo barata, no poderla atender, Pozos 857.

COMPRA Y VENTA DE NEGOCIOS

...almacén vdo., poco dinero, ... Larrea 284, ... v1

...central, compro, A. T. ... v2

...vendo, comodidad para ... Corvalán 3761. v2

...bar, de ocasión, por ausentarme, a prueba, sin corredor, tratar ... Bulnes 1651.

...ería establecida, ... compro, pago al contado, ... Sarmiento 1678.

... central, trabajando mucho en compras, vdo. 4.000 $. Victoria 1976. ...

...amueblada, 12 piezas, ... vendo 4000 $ o socio; ... 1650.

...restaurant se vende, poco capital, Rivadavia y Carabobo, alquiler ... comodidades; tratar en el mismo.

...y bar central, en paraje obligado a trabajar, vendo urgente por desavenencia de sociedad, 4.000 $, alquiler módico, ... comodidades; Lavalle 2225.

...chocolatería y restaurant, en lo mejor del centro, diario 250 $, a toda prueba, vendo por viaje a Europa. Osterello, Rivadavia 714.

...y bar, se vende uno céntrico, poco capital, entenderse directamente con dueño; Santiago del Estero ... v2

Casa de modas (vestidos), muy acreditada, por retirarme a Europa, vendo instalada y transfiero contrato, ...679. v2

Despacho bebidas, comestibles, comodidades, vdo., Humberto 1o. 1477, Paz.

Despacho de pan se vende, con instalación nueva; Cabrera 4346. v1

...pan y confitería en pleno centro, ... reg., vdo. B. Mitre 2064. v1

...vdo. a balance o las instalaciones, alq. regalado, contr. S. Peña 239

...pan poco capital 500 $, a prueba y despensa vendo, Victoria 1690. v1

Depósito de ladrillos, vendo, (U. T. 365, Boca.) Mitre 2815, Avellaneda. v7jl.

Farmacias, capital, interior, vendo, R. M. Negrete, Libertad 477, de 14 a 15. v3

Farmacia p. idóneo, ... al cto., vdese. Compet y Chiappori, Lavalle 1346. v2

Farmacia central, venta part., Estados Unidos 426, dep. B., de 12 a 14.

Farmacia compro, condiciones por carta únicamente, Iberá 2485, A. Ru...

Farmacia regia completa, trabajando, vdo. p. trasladar, Fabro, Lavalle ... 2545.

Fonda vendo al primero que llegue, por ausencia forzosa del país, ... fábricas, trabaja mucho, no atiendo corredores. Brasil 1402.

Hotel 25 piezas, central, de 1.500 a 2000 $ netos. Plaza, Tucumán 877.

Hoy a las 13.30 y 20, remato importante librería y juguetería; Corrientes ... Cadós.

Industria de tejidos, vendo 135 docenas trajecitos de niño y las máquinas, tratando: Fraga 827.

Linda lechería vendo, dueño Córdoba 1401. v1

Lunch, restaurant, esq., vdo. baratísimo por grave enfermedad. Talcahuano 467.

Lechería vendo; Independencia número 2339. v3

Lunch café, cervecería y minutas, necesítase socio con 600 $, Belgrano 1458.

Lunch, chocolat, reg. casa sola, 4 pzas., vendo baratísimo; Alsina 680.

Lechería vendo barata, comodidad familia, alq. baratísimo, Salta 1267 v3

Lechería chiche, tratar en la misma con la dueña, José E. Uriburu ...

Lechería, cervecería, restaurant, casa muy acreditada, vendo por ausentarme; ... Callao 729. No se admiten corred.

Lunch cafecito gran venta café leche, ... barato, todo o mitad $ 500, facilidades; Larrea 484, dto. 2. vd

Lunch, bar, restaurant, trabaja ... 5 piezas, alquiler 100 pesos, ... Belgrano 1259.

Lechería y chocolatería, comodidad, 3 piezas, gran terreno, parrales, ... biógrafo, en Lanús. No admite corredores. José C. Paz 952, Lanús, F.C.S.

Negocio música acreditado, c. familia, ... Tratar en la misma. Ascasuna...

Negocio positivo café y bar, casa para lunch, su instalación y ... requieren, paraje céntrico, ... con ... máquina...

(damaged) ...lujosamente amueblada, ... baño caliente ... Bolívar 331, dto. 1a.

Alquilo a cara, oro preciosa ... (damaged)

... Arrocifes.

Ojo! peluquería vendo, acreditada, por ausentarme de la capital, ... Ríos 1530. v3

Ojo, peluquería, cigarrería, vendo, ... 400. Se da a prueba; ... 149. v1

Ojo! peluquerías buenas y muebles baratos, siempre vende Falivene; Belgrano 2324. v1jl

Panaderías en venta, informa gratis La Bolsa Panaderil, B. Mitre 2064. v1

Panadería c. 2 hornos, la más antigua del centro, vdo., B. Mitre 2064. v1

Panadería Barracas, bna., vdo. 10.000 ... 11 bls., Victoria 1970, Pascual

Panaderos: Acudid a vuestra antigua casa, Victoria 1690, ... Zaquiéres v1

Panadería al Norte, must. $ 200, alq. barato, vdo. urgente. Sarmiento 3211. v1

Panadería y confitería, vdo. ... p. gran mostr., Sarmiento 3211. v1

Panad. vdo. $ 1.500, 3 bols., otra 2.700, y en pueblos. Zaquiéres, Victoria 1690 v1

Panaderías más centrales, muy reservadas, vde. Zaquiéres. Victoria 1690. v1

Panadería sin rep. 12 bols., otra 6.000 $ y mil más, vde. Zaquiéres, Victoria 1690 v1

Panad. c. Pensotti. 6 br., trab. 7 bols., $ 4.500 id. Siam. 5.700 vdo. Victoria 1690 v1

Peluquería vendo muy barata, Belgrano 1254.

Quesería y fiamb., cap. 4.000 $, vdo. a prueba, Tucumán 966 y Cabildo 1328.

Quesería por Caballito, casa muy acreditada, a toda prueba, vdo. S. Peña 239

Restaurant 18 piezas, alq. $ 350 y buena fonda, vendo, Victoria 1090. v1

Restaurant ideal ... vendo regalado $ 1350, caso urgente, Alsina 530.

Restaurant se vende, Luis M. Campos 593.

Restaurant y lunch, lechería y chocolatería, se vende, tratar en la misma. Venezuela 1792. v2

Restaurant con largo contr., en importante av., alq. $ 50, vdo en $ 900, Sáenz Peña 229.

Restaurant entre fábricas ... libre $ 20 diar. vdo. 1.500 o socio, Baigorria 1543. v3

Restaurant, alojamiento central, 70 piezas, 50 camas, alquiler 250 $, contrato 3 años, trabaja mucho, tratar Castelli y Pió; Pellegrini 430.

Se vende una lechería, tratar con la dueña, Garay 605. v1

Se vende negocio de restaurant, tratar con dueño, Independencia 2553. v1

Se vende un salón de lustrar completo, 3 asientos, Córdoba 2060. v2

Se vende chanchería o se transfiere una parte; Mercado Pueyrredón. v3

Se vende cigarrería y librería muy barata; calle Bolívar 921. v2

Se vende un almacén, poco capital, alquiler $ 65, comodidad para familia; Humberto 1 1241.

Se desea comprar cigarrería y salón de lustrar central, $ 4000 arriba. Ciro Nichilvica, Rivadavia 3555.

Se vende una carbonería, carro y caballo y un pequeño reparto, Pichincha 1745.

Se vende un taller de electricidad y aguas corrientes, en buen paraje, tratar Pueyrredón 854. v2

Se vende a prueba fonditos, cafecitos choc., carnic., reparta etc. Victoria 1951. v1

Se vende una fundición de hierro bien instalada para artículos de fabricación, por no poder atenderlo, Monte ... 481. v3

Taller de bordados, vainillas, plegados, se vende. Tucumán 814. v2

Taller de planchado eléctrico con clientela, se vende, datos Lavalle 1043.

Taller de planchado se vende, gran azotea; Talcahuano 176.

Taller de lavado y planchado vdo., buena clientela, Tucumán 1445. v2

Taller de planchado: vendo instalación completa y cedo buena clientela, por $ 175; Tacuarí 347.

Bar, restaurant, fte. glorieta, casa moderna, vendo, Talcahuano 467.

Vendo parte de café y bar en giro ... en balance, tratar Belgrano 3800 v3

Vendo lib., cigar. y salón de lustrar. Cuenca 255.

Vendis y Cía., venden rápido cualquier negocio o industria; Rivadavia 3636.

Vendo despacho de comestibles, comodidad para familia; calle Constitución 3425.

Vendo negocito corbatas, un ... para quien pueda atenderlo, alquiler 50 $, poco capital, tratar de 10 a 12, en el mismo; Suipacha 535 (no atiendo corredores).

Vendo en un pueblo muy importante de la pcia. B. Aires un taller de herrería y electricidad con accesorios ... vendido, 24 años establecido, ... Tacuarí 17, B. C., pieza 30, de 12 ...

... taller y negocio, 2 piezas ... Belgrano 1122.

COMPRA Y VENTA DE NEGOCIOS

Zapateros: se vende taller de composturas y medidas, con mucha clientela, México 2493. v1

Zapatería, buena clientela, vendo por tener taller y no poderla atender, Belgrano 2936. v2

Zapateros: vendo taller de calzado con máquinas de cortar, suela, desv., lijar, desformar, motor 3 HP, herramientas y sacabocados; liquido, única oportunidad. José M. Moreno 693. v2

VENTA de MUEBLES y OBJETOS VARIOS

Arañas, gran liquidación, lo más moderno, gran surtido, Victoria 981. v3jl

A los novios, muebles en 10 a 14 mens., sin recargo, Cangallo 1143. v3

Alto, muebles en 10, 12 y 14 mensualidades; Cangallo 1143. v3

A la mueblería Cangallo 1143, en 10, 12 y 14 mensualidades. v3

Arañas, gran liq. de existencias de casa de artefactos, Maipú 65. v3jul

A $ 100 dorm., roperos $ 50, lavatorios y comedor 25 $; Rivadavia 2109. v3

A 10 mensualidades, muebles, mueblería Colón; Cangallo 1036.

A Corrientes 2451, liquidan comedores, dormitorios, modernos y sueltos. v3

A la Exposición, Sarmiento, muebles sólidos y baratos; Sarmiento 1118. v3

A la mueblería Colón, acudan, ventas a cuatros plazos sin recargo de precios, L. Raibenberg y Cía., Cangallo 1036.

Alfombra Savonnerie, muy fina, 7.40 x4 met., se rematará hoy a las 20.30, Cerrito 468. Scorza y Cía.

A $ 100 dormitorio, comedor 110 $; sala 50 $, muchos muebles sueltos, vdo. urg., B. de Irigoyen 1278. v3

Alfombras, carpetas de todas clases y medidas a precios módicos, Rivadavia 1916. v3

A 10, 12 y 14 mensualidades, muebles. La casa permanece abierta los días sábados, Cangallo 1143. v3

A empleados nacionales, de Banco y alto comercio, muebles en 10 y 12 meses, sin fiador, Cangallo 1143. v3

Alfombras Smirna, Savonnerie, tripe cortado, Bruselas, caminos, cortinados, salas porcelanas y bronces, se rematarán hoy a las 20.30, Cerrito 468. Scorza y Cía.

A Sarmiento 655. Grandes ocasiones en muebles de dormitorio, comedor, salas, vestíbulos, escritorios, bibliotecas, cajas de hierro e infinidad de muebles sueltos nuevos y usados que tenemos a la vista en nuestros salones. Visítenos hoy mismo.

A mitad de precio vendemos particularmente provenientes de concursos y quiebras, varios juegos de comedor, dorm., sala y vestíbulos, escritorios, bibliotecas, arañas, cajas de hierro, camas y otros muebles; Scotti y Cía. Maipú 65. v3jul

A mitad de precio, de verdad, en venta particular, procedentes de anticipos vencidos.
Dormitorios, comedores, juegos de sala, escritorios, cajas de hierro, objetos para regalo, artefactos eléctricos, etc.
Visiten esta exposición remate y se convencerán que barato como ésta, nadie vende. Casa Faddio, Maipú 324. v3j

América, mueblería, Bernardo de Irigoyen 644.—Muebles de calidad a precios módicos. Créditos se acuerdan liberalmente. Vendo 20 por ciento más barato que en el centro. Comprar en la Mueblería América es ganar tiempo, dinero y salir satisfecho. Al interior créditos como en la capital. Visítenos o escriba y será nuestro cliente. Gargiulo, Bomchil y Cía., Mueblería América, B. de Irigoyen 644.

Billar vendo completo, casi nuevo, coloco a domicilio. Bolívar 762.

Buen dormitorio 3 cuerpos, fileteado y bronces sin uso, Moreno 2160. v3jl

Barato vendo sala, escritorio, Diccionario Hispano 28 tomos y varios, Pasaje Centenario 130 (al 200 de Otamendi) v2

Cajas de hierro, importadas y del país, liquido; Maipú 65. v3jul

Camas de hierro liquidamos, lana 1a. a $ 2 el kilo; Maipú 280. v3j

Cajas de hierro liq. desde $ 90, grandes ocasiones, Victoria 981. v3

Cajas de hierro, proced. embargos, varias, ocas., Av. Mayo 1038. v3

Billares, surtido en paños desde pesos 24 c/ met. y accesorios, vendo, calle Salta 52.

Comedor regio, moderno, vendo por ausentarme; Jujuy 242.

Comedor regio, de roble, importado, de 15 piezas; Sarmiento 1118. v3

Comedor $ 100, dormitorio $ 90 y 110, sala $ 50; guardarropa, $ 50, muchos ... vendo, San Juan 2500. ...

(damaged) ... Defensa ...

Pieza amueblada, comi... de verdad, casa tran... derado alquilo, gusto ... (damaged)

... pieza amueblada, ... moderno, Moreno ... (damaged)

... dep. ... rob. ... 3067 v3jul

Camas hierro al laqué y bronce desde $ 25, colchones lana 1a. a $ 2.20 el kilo. Fábrica en liquidación; Corrientes 2680. v3jl

Comedores $ 130, roperos c. espejo, 40 $; camas 10 $; dormitorios matrimoniales 150 $ y un gran surtido de muebles usados, barato, Corrientes 1200. v2

Cangallo 1036, es donde ha de convenirle comprar sus muebles, pues la Mueblería Colón acuerda créditos en 10 mensualidades, sin recargo de precios, Cangallo 1036.

Comedor, 2 dormitorios, buen piano, camas bronce, camas hierro, sala, colchones, carpeta felpa, ropero, mesa, máquina de coser Singer, vestíbulo, heladera, cuadros, reloj, ventilador, aparador, calefón, espejo dorado alfombras, vendo sueltos, particular, Salta número 864. v3jul

Dormitorios, comed., juegos sala, vendo ocasión, Av. Mayo 1038. v3

Dormitorios, comedor, mesa, sillas, vdo. barato, Salta 561. v1jl

Dormitorio caoba muy fino, lunas interiores; Sarmiento 1118. v3

Dormitorio, vendo un buen juego; San José 286.

Dormitorio matrimonial macizo, buen mueble, 230 $, urg., Moreno 3160. v3jl

Dormitorio citronier fino, lunas interiores, marquet. y bronces cincel., Moreno 3160. v3jl

Dormitorios comedores, guardarropas, escritorios, bibliotecas; Santa Fe 3176. v30jul

Dormitorios, comedores, juegos de sala, vestíbulo, camas de hierro y de bronce, nuevos y usados. Victoria 981. v3

Departamento amueblado, 4 piezas, situación inmejorable, se vende ... se traspasa alquiler. Verlo de 14 a 17, Santa Fe 758, Dto. 2, U. T. 4172, Juncal.

Escritorios, bibliotecas, archivos, sillones giral., juegos escritorios; Sarmiento 1118. v3

Escritorios, bibliotecas, archivos, juegos cuero, liq., Maipú 65. v3jul

Escritorios, bibliotecas, archiv., jgos. cuero vdo. ocas., Av. Mayo 1038. v3

Escritorios y máquinas de escribir, vendo, Gabay, Rivadavia 1306, entresuelo.

Escritorios, bibliotecas, juegos de cuero, archivos, no compren sin antes consultar mis precios, Fabbio, Maipú 224. v3j

Escritorios, bibliotecas, máq. de escribir, prensas, juegos de cuero, nuevos y usados; Victoria 981. v3jl

Fábrica de muebles, Río Janeiro 925, varios estilos, precios reducidos. v1

Fundas para juego de sala y pianos, se va a dom. con muestra, Uruguay 132, U. T. 2256, Lib. Despax de Rus. v1

Juego de vestíbulo muy fino, vendo, California 1747.

Lavatorio, ropero, 3 cuerpos, nogal Italia, poco uso y cuna bronce, se vende, 10, Humboldt 2243.

Muebles a precio de fábrica, La Unión Fabricantes, Suipacha 334. v3l

Muebles finos, salas, comedores, dormitorios, vestíbulos, alfombras de Maple, Thompson y Glasser, se rematarán hoy a las 20.30, Cerrito 468. Scorza y Cía.

Mueblería Colón, Cangallo 1036, acuerda créditos pagaderos en 10 mensualidades, sin mayor desembolso y sin recargo de precios. Operaciones resueltas en el acto. Agradeceremos su visita; L. Raibenberg y Cía., Cangallo 1036.

Muebles y tapicería, novios y familias visiten Italo Argentina, casa de confianza, solidez, lujo, elegancia, economía, gran variedad en sala, dormitorios, comedor, escritorio, vestíbulo, camas de bronce, cortinados, fantasía, etc. 1613 B. Mitre 1621, Minisci Hnos. v3jul

Muebles a crédito, Baratti y Cía. Corrientes 1145.—Nuestros precios son todos marcados claramente, son los más bajos de Buenos Aires, son los mismos que al contado, con un recargo racional y lógico del 6 al 8 o/o, según el plazo convenido. Ventas en 5, 6, 7, 8, 9 y 10 cuotas. Casa fundada en 1883. v3

Muebles de calidad a precios que no admiten competencia, solo pueden comprarse en nuestra casa, por ser fabricantes de verdad, con talleres electro-mecánicos en Guayaquil 291, no anunciamos precios por no engañar al público. Exposición y salón de ventas, Rivadavia 3679, facilidades de pago. v3

Muebles "Romanelli" tapicería
1054 Sarmiento 1054
PRECIOS DE ¡VERDADERO RECLAME!

Dormitorios	$	380 - 290 - 380 - 485
Comedores	"	235 - 275 - 480 - 620
Vestíbulos	"	76 - 140 - 185 - 220
Sala completa	"	246 - 355 - 485 - 750
Escritorio	"	85 - 65 - 95 - 180

Embalaje, conducción gratis. v10

Muebles que adornan la casa Rio Bamba 182, consistentes en juegos de sala, antesala, escritorios, piano, comedor, dormitorio, buenas alfombras, artefactos de luz eléctrica, juegos de cortinados, bodega con excelentes vinos variados, cuadros, bronces, etc., se rematarán el domingo 4 de julio a las 14 en la misma. Visitas, de 8 a 12. Carlos ... Reconquista 251. v1

VENTA de MUEBLES y OBJETOS VARIOS

Muebles nuevos de ocasión, dormitorio, comedor, etc., vendo, Venezuela 1970.

Muebles de la fábrica al consumidor. El 30 o/o más barato que en cualq. otras muebl. Humberto 1545. v10

Muebles, artefactos eléctricos, cajas de hierro, no compren sin antes consult. mis precios, Fabbio, Maipú 224. v3j

Muebles, Casa Moreau, muebles, 865 Cangallo 865
GRANDES REBAJAS SOBRE LOS PRECIOS DE VENTA
Dormitorio moderno p. matrimonio $ 270
Comedor c. roble, moderno ... 180
Comedor roble, con vitrina ... 220
Juego de sala, moderno, desde ... 140
GRATIS catálogo para interior con los últimos modelos.—A. de Rosa y Cía. v3

Mueblería El Sol — L. Toretti
"Pidan presupuestos"
1112 Corrientes 1112, esq. Cerrito
Dormitorios completos de 125 a $ 2.750
Comedores completos de 150 a $ 2.380
"La casa más surtida de la plaza"
Juegos de sala completos desde $ 145.
30 o/o de dcst. de otros presupuestos.
Catálogo, embalaje, transporte, gratis. v30jul

Muebles... muebles... muebles..., Sarmiento 746. Terza Hnos.—La casa que hoy más conviene para comprar es la fábrica, que ganará tiempo y dinero. Para convencerse de la verdad, visite usted hoy mismo nuestra exposición de venta. Dormitorios y comedores de roble y caoba, 3 cuerpos a 140, 180, 200, 250, 300, 400, 500 y 600 $. Los del interior consulten catálogo número 10; no olviden. Sarmiento 746. —Terza Hnos. v3jul.

Ocasión! moblaje vendo, comedor, dormitorios, camas de bronce, vestíbulos, sala, piano, escritorios, etc., junto o separado, Corrientes 2538. v3

Piano buen uso, cuerdas cruzadas bronce, vendo urg; Lavalleja 620. v1

Piano alemán, gran formato ricas voces vendo 550 $, Cangallo 1930.

Piano ricas voces perfecto estado, vendo 320 $; Victoria ...

Piano cuerdas cruzadas en bronce, vendo en 500 $. Venezuela 624.

Piano de ocasión se vende; Liniers 1529.

Pianos alemanes garant., mejores marcas, 50 nuevos mod., Florida 251. v5

Pianos alemanes y una fonola de ocasión, vendo; Bmé. Mitre 1624.

Pianos alemanes Franc., Ingl. liquido por ensanche Sarmiento 1346.

Pianos nuevos a $ 850 y autom. 1.800 $, vde. la casa Bubenick, Corrientes 1749.

Piano alemán, ricas voces, vendo $ 680, urgente, Bolívar 1453. v3

Planos, firmas y trámites municipales, Gral. Urquiza 2536. v3

Pianos vendo en $ 120 y $ 260; J. B. Alberdi 658, Dto. 3 (P. Unidas).

Pianos Krause, nuevos y otros de ocasión desde 200 $. Venezuela 721.

Piano, sala, comedor, dormitorio, vendo barato P. Goyena 528. Cab.

Piano gran formato, casi nuevo, vendo urgente, Andes 376.

Piano vendo urgente en $ 160; Rivadavia 2512. Dto. 15.

Piano 1/4 cola, alemán, regalo $ 680, por ausentarme, Salguero 868.

Piano francés, vendo, Aráoz 161.

Piano el más rico que hay, vendo, cualquier precio, Salguero 696. v3

Piano alemán, ricas voces, vendo urg., B. de Irigoyen 1371. v3

Piano fonola, otro estudio, 180 $. Azcuénaga 131.

Pianola Christie, legít. perfecta, clava., vendo tirada: Cangallo 1367.

Pianos Bechstein, Beethoven, Schiedmayer, varios, estudio. Victoria 1520.

Pianos, gran liquidación, nuevos y usados: Stodart, Sprunck, Pleyel, Erard, Steinbach, etc. desde 300 $; Venezuela 624.

Piano notable, gran formato, lo mejor, otro de estudio, 400 $, Castro Barros 349.

Pianos franceses y alemanes, de ocasión, p. estudio y concierto, vde. La Liquidadora de Pianos, Talcahuano 434. v1.o

Piano Breyer Hamburg, cruzado bronce, de ..., vendo, Matheu 1670.

Piano espléndido, gran formato, 3 meses uso, vendo ocasión, Córdoba 2346.

Piano-pianola precioso, 88 notas, vendo con banco y 10 rollos de música a precio conveniente, Córdoba 2346.

Por ausentarme, vendo sala, comedor, dormitorio, arañas, etc., etc. Cabildo 4045, urgente.

Pianos de embargos judiciales, pianolas 88 notas, fonolas, pianos regios, desde $ 200 a 900, Chacabuco 707.

Ropero ... y toilette de roble macizo y otros objetos, se venden. F. Lacroze 4116.

Se vende juego de muebles de 10 a 16 Ayacucho 227.

Se vende un juego de dormitorio nuevo ... y tratar Charcas 1552, dto. 9.

Silla tallada en nogal Italia, ... vendo urg. B. Irigoyen 1378. v2

Vdo. escrit. ministro, sofá, 2 sillones, 3 sillas, todo 75 $. Sarmiento 1320, p. 4

Vendo cristalero, cómoda y espejo ovalado grande; Pringles 1175.

Vendo comedores, dormit., roperos, aparad., camas de bronce, mesas, sillas, todos nuevos, mod. Larat. Piedras 834. v3

Vendo urg. comed., 2 dormitorios, comedor, guardarropa y varios; B. Irigoyen 1433, segundo piso. v1

Vendo urg. comed., 2 dormit., rob., 2 camas bronce, roperos, aparad., escrit., baño confort., Santa Fe 3736. v1jul.

Vendo juego dormit., comedor, varios, rallos, 2 camas bronce, 2 piezas, Defensa 331. v3

Vendo barato comedor, 3 dormitorios, sala, escrit., cama bronce, baño, etc., junto o separado, B. Irigoyen 1374. v3

Vendo por ausentarme a Europa, dormit., cedro y caoba, comedor ... piano y otros a particulares. ... 1778.

Vendo urgente 3 ricos juegos dormit. de roble y caoba, juego comedor, camas bronce, 1 y 2 pls., colch. lana, guard., vdo. sin disc. proc. Defensa 723

Vendo barato comedor completo, 3 dormitorios caoba, citronier, roble, sala, vestíbulo, cama bronce, guardarropa, escritorio completo, baño, varios sueltos, poco uso, juntos o sep., S. Juan 3260. v3

AVISOS COMERCIALES

Al comercio participo que he vendido mi negocio de cerrajería al señor Jesús Usubiaga, instalado San Martín 491.—A. F. Martínez. v10.

Aviso al comercio que he comprado el taller de relojería, del Sr. Esmeraldo Sangiorgio, Maipú 538. Reclamos 3 días. Esteban Puigjrós. v2

Aviso al comercio que he comprado la fonda del señor Francisco Lugud, ubicada en la calle Chacabuco 501, Avellaneda, reclamaciones 3 días. Comprador Manuel Haros y Cía. v3

Al comercio: por Victoria 1690, aut. y única ofic. del señor W. H. Zaquiéres, ... dos teléf., vendí mi casa de modas, Talcahuano 1081, al señor J. S. Wasserman ... 3 días. A. Brandao Junior.

Al comercio aviso que he vendido al señor Juan Fratini mi negocio de chocolatería y lunch sito Santa Fe 3328. Reclamaciones tres días. Bs. Aires, junio 29 de 1930.—Carlos Brana. v1

Al comercio.—He comprado el almacén, calle F. Lacroze 939 (Lanús). El que se considere con derechos, tres días a contar desde la fecha. Vendedor: Ignacio Vallvé. Comprador: Miguel Juan. v1

Aviso al comercio haber comprado el negocio de café, al señor Felipe Milano..., ubicado en la calle Pavón 1914, libre de todo gravamen. Reclamos 3 días. Compradora Narcisa Alvarez.

Al comercio—Con intervención del señor Juan Pascual, balanceador público, oficina Victoria 1970, fué vendido el restaurant Paseo Colón 1221. Comprador: Macario Astorga. Vendedores: Abuín y Rivas. Reclamaciones 3 días. v1

Al comercio. — Bajo inventario tasación e inscripción efectuada por el balanceador y rematador público, S. Vaccaro, Salta 144, U. T. 4550, Libertad, he vendido al señor Marcelino Fernández, mi negocio almacén, sito en esta capital, 15 Noviembre 2501 esq. Alberti, quedando los débitos y créditos a cargo parte vendedora. Victoria Vda. de Costa. Julio 1, 1930. v3

Al comercio aviso que con intervención del balanceador y rematador público señor Dalmiro García, escritorio Pueyrredón 1200, U. T. 5231, Juncal, ha quedado disuelta la sociedad que giraba en esta plaza bajo el rubro de Oldrati y Perosio, en el ramo de café y restaurant, establecido en la calle Triunvirato 511 al 21. Reclamaciones 3 días. Buenos Aires, junio 30 de 1930.—Oldrati y Perosio. v1

Aviso al comercio que con intervención de los balanceadores públicos señores Fernández y Rabuffetti, con oficinas en la calle Pueyrredón 503, he vendido libre de todo gravamen a los señores Juan B. Seara y Cía., todas las existencias que en mercaderías, muebles y útiles tenía en el negocio de restaurant sito en la calle Garay 2101, esquina Rincón. Reclamaciones 3 días. B. Aires 29/6/29. Vendedor, Ernesto Roccatagliatta. v1

Al comercio en general comunico que con fecha 14 de junio del presente año, he comprado al señor Miguel Nobua, todas las existencias y útiles del almacén y despacho de bebidas situado Cochabamba 2200 esq. Pasco. El que tenga algún reclamo o cuenta pendiente anterior a dicha fecha debe dirigirse a dicho señor, que ha constituído su domicilio en San Vicente (F. C. Sur). Junio 29/930.—Andrés Alvarez. v2

Al comercio: bajo inventario-tasación practicado por el balanceador y martillero público señor Enrique F. Milani, oficinas Talcahuano 481 o Rivadavia 4044, U. T. 5038, Mitre, vendí a los señores Buenaventura Castaño y Marcelino Rey, mi negocio de almacén y despacho de bebidas, libre de todo gravamen, calle Av. Mitre 1590, esq. ... (Avellaneda). Reclamaciones 3 días. Buenos Aires, Junio 30 de 1930.—José ... vendedor. v3

AVISOS COMERCIALES

Aviso al comercio que el señor Francisco Monte se ha asociado con el señor Raimundo Andrés, en el negocio de venta de maní, establecido en la calle Garibaldi 1432, los que se consideren con derecho a algún reclamo, que se presenten en el término de tres días. v1

Al comercio aviso: bajo inventario-tasación, practicado por el balanceador y rematador público, señor Francisco Bianchi, escritorio Moreno No. 1256, U. T. 201, Libertad, he vendido a los señores Paz Hermanos, mi almacén de comestibles y bebidas, denominado "San Martín", ubicado calle Belgrano 902, esquina Tacuarí. Reclamaciones dentro de los tres días a contar de la fecha. Bs. Aires, 30 de junio de 1930.—Manuel Martínez Barrios. v3jul

Al comercio: aviso que con intervención del balanceador diplomado y rematador público señor Alfredo Piazza, escritorio Tucumán 877, U. T. 2781, L., he vendido al señor Sadaji Kodama, mi negocio de café y bar, denominado "Helvética", sito calle Corrientes No. 3156; los que se consideren con derecho a reclamaciones contra dicho negocio, pueden formularlas entre los tres días de la fecha.—Buenos Aires, 29 de junio de 1930.—Félix Barrios.

Al comercio: aviso que bajo inventario tasación practicado por el balanceador diplomado y rematador público señor Alfredo Piazza, escritorio Tucumán 877, U. T. 2781, L., hemos vendido al señor Jaime Olives, nuestro negocio de bar, café y lunch, denominado "Los Catalanes", sito calle Maipú No. 314; los que se consideren con derecho a reclamaciones contra dicho negocio, pueden formularlas entre los tres días de la fecha.—Buenos Aires, junio 29 de 1930.—M. Sabaté y Cía. v1

Al comercio—Aviso que bajo inventario y tasación practicado por el balanceador y contador público señor Mariano Ardáis, oficinas Talcahuano 337, he vendido a los señores Baustista López y López, mi negocio de almacén, sito en esta ciudad, calle Rivadavia No. 2701, esquina a la de Castelli. Los que tuvieran reclamaciones contra el expresado negocio, se servirán interponerlas dentro de los 3 días de la fecha. Buenos Aires, julio 1o. de 1930. — José Montea.

Avisamos al comercio y al público en general, que hemos comprado al señor Severo Patiño, las existencias de mercaderías, muebles y útiles que tiene en su casa de comercio en Mattaldi y lo mismo a los señores Alba y Suárez, en N. Bruzone, para formar la nueva sociedad compradora bajo la razón de Alba, Suárez y Cía. Observaciones o reclamos, 3 días desde la primera publicación de este aviso. N. Pruzone, F. C. P., prov. de Córdoba. Vendedores: Alba y Suárez, S. Patiño.—Compradores Alba, Suárez y Cía. v3

Al comercio — Aviso que bajo inventario-tasación practicado por los balanceadores y rematadores públicos señores J. Solari y Cía., escritorio Alsina 2522, U. T. 4595 Mitre, he vendido a los señores Puceiro Hnos. mi negocio de almacén de comestibles y bebidas, sito calle Victoria No 2502, esq. Alberti. Los que se consideren con derecho a reclamo, se presentarán dentro de los 3 días.—Buenos Aires, junio 30 de 1930.—Marcelino Bugallo. v3

Al comercio—Aviso que he comprado bajo inventario y tasación practicado por el balanceador y martillero público, señor Juan Solari, escritorio, Moreno N.o 2200, esq. Pasco 312, el negocio de almacén de comestibles y bebidas calle Pedro Goyena N.o 2118 y esq. a la de Avenida La Plata N.o 805, a los señores José Soñoraf y Jesús Iglesias. Los que se consideren con reclamos, tres días a contar desde la fecha.—Buenos Aires, julio 1.o de 1930. Comprador: Nicolás Cuervo. v3

Con intervención oficinas Peinado y Bertelli, Alsina 680, se vendió la cigarrería, librería, Chile 782, reclamaciones 3 días, junio 30 de 1930. v2

Casa acreditada hace 10 años, tomaría socio serio o cedería parte del negocio por no poderlo atender causa mucho trabajo, escribir D. R., Bdo. de Irigoyen 1638, no se admiten corredores.

Desde el martes al jueves próximo en el Hotel Roma, Cangallo 754, estará instalado el conocido hombre de negocios y comerciante de Mendoza, señor Roberto J. Rinoci, quien aceptará toda clase de representaciones comerciales para esa plaza. v1

Gratis, "La Inventiva", S. Martín 345, manda folletos informando si es patentable por el Sup. Gob. su invento o marca. Pregunte personalmente o por escrito

Hombre serio con gran clientela de mercerías al por mayor, desea una representación de artículos del ramo, doy informes, Poste Restante, Correo Central, B. T. v3

Industrial busca socio con 1.500 $, para industria establecida, utilidad mínima 500 $ mensuales, Mármol 959. v2

Industrial activo necesita socio con 1500 $ para industria que produce 600 pesos mensuales, con utilidad mínima, calle Rawson 841. v3

La firma The Consolidated Brokerage Co., situada Galería Güemes 403 ha sido en la fecha disuelta y el señor W. P. Gaulke se hace cargo del activo y pasivo. Todas las cuentas pendientes deben ser presentadas dentro de 11 días a contar de la fecha. Buenos Aires, Junio 30 de 1929. v3

Necesito un capitalista para explotar un gran invento, muy útil, factible y de fácil aplicación. Dirigirse por carta, 25 de Mayo, Alberto Lascombes, casilla 11, F. C. S.

Para negocio modas busco socia honorable, de algún capital; ... Carlos Calvo 2782. v2

Para explotar invento patentado, se necesita capitalista, con 60.000 pesos. Por detalles escribir Casilla 128, Bolsa de Comercio.

Persona relacionada y de confianza se aceptaría como socio sin capital en casa establecida; por carta, C. de Correo 1140.

Representante de una gran casa europea de bordados hechos a mano, trabajos originales y finísimos, con existencia de mercadería busca socio con pequeño capital para instalar exposición céntrica permanente e intensificar las operaciones comerciales dando amplios datos a Casilla de Correo 1248.

Socio con 1500 $, preciso p. almacén y restaur., buenas ganancias; Alsina 1408

Socia para casa de modas necesito, Cerrito 1155.

Se precisa socio para lechería, Chacabuco 148.

Socio soltero trabajador, y 2.000 $, necesito amigar mi negocio en ..., Las Piedras 21, San Martín. v2

Socio con 5.000 conocedor del ramo de tejidos, confecciones, activo, trabajador, se asociaría con otro de igual capital y condiciones para montar negocio, representaciones, importación o impulsar negocio establecido pero sano. Indispensable referencias mutuas que honren. Por carta solamente S. Antonio, Sarandí 222.

AVISOS PARA SEÑORAS Y SEÑORITAS

Acolchados se forran toda clase, fca. Rivadavia 1952, U. T. 6835, L. v3jul.

Aprenda Vd. corte y confección en 15 lecciones solamente. "Corte Gráfico", Sáenz Peña 110. v2

A $ 4.90 sombreros seda y terciopelo, adornados, liquidación, C. Pellegrini 524. v3jl

Al Instituto de Belleza Mary. Desaparición de arrugas, manchas y puntos negros, con los aparatos traídos de Europa. A. de Mayo 1375. Pidan catálogo.

A los Moldes Parisienses, Mme. David, marca reg. por el Sup. Gob. Nacional, corte, confección y sombreros, da diplomas, clases diarias, desde 3 $, Lima 360.

A las señoras: usen los jabones colorantes "Tintol", los mejores del mundo. Tiñen a la vez que lavan toda clase de géneros, no manchan las manos; hay en existencia una hermosa serie de colores modernos:
NEGRO, AZUL MARINO,
MARRON, VERDE,
VIOLETA, PUNZO,
BLUE VINO,
TETE DE NEGRE,
Etcétera, etcétera.
En venta en las farmacias y droguerías. Unicos concesionarios: E. Sauvant y Cía., Sarmiento 247.

Buena modista se ofrece, para casa de familia, Cabello 3606. v2

Bordadora a máquina, da lecciones, va a domicilio; Tucumán 1511, dep. 12. v2jul

Bellingwurst 256, profesor diplomado de masajes faciales eléct. a señoras y señoritas $ 3. Pedicuro y depilación eléct. y ducha. v2

Canas "sorprendente" las quita sin teñirse, a 4 y 8 $, dep. Chile 1462.

Costurera modista, se ofrece, $ 2.50 por día, Salguero 625.

Costurera buena se ofrece por día; calle Juncal 2062

Capas, tapados, vestidos, etc., tailleur, fantasía y soirée, cualquier modelo de figurín, se confeccionan a precios reducidos, se cortan moldes sobre medida. "Corte Gráfico", Sáenz Peña 110 (altos). v2

En 24 horas tendrá usted el cutis a la perfección con la "Alabastrina". Farmacia Sarmiento 1302.

Ex cortador de Marone, tailleur $ 35, fantasía y reformas, corta moldes. San Juan 775, U. T. 2859 B. O. v2jul.

Elena C. Lee, diplomada y ex alumna de la sala de Kinesiterapia del Hospital de Clínica; masajes manuales y electro-terapéuticos, masajes faciales para hacer desaparecer las arrugas, papadas y embellecer la piel y depilaciones eléctricas; R. Peña 1186, U. T. 2376, Juncal. v3

Formas de terciopelo y seda, 400, liquidación a 6 $: Lavalle 803. v2

Hago nuevo lencería fina y vestidos; Cangallo 726.

Hago capas, confecciono pieles, transformo sacos, Mansilla 2713 y Bermejo. v13

Liquidación en pieles confeccionadas, últimas novedades de París. Echarpes, skunks de Canadá: marta zibelina, petit gris, armiño, pekan, renard plateado, blanco, silka marrón y gris, labrador, linx, marmotre, cuellos y puños de ragonda, astrakán, skunks, opossums, castor legítimo, topo y armiños, manchones de toda clase. Por pedidos dirigirse al mismo modelista que se embarca en uno de los próximos vapores ... (damaged)

AVISOS PARA SEÑORAS Y SEÑORITAS

Lutos, tocas, sombreros, crespón, ... 11 $, ... las medias, Cangallo 1190. v3

La Maison Bernard, liquida sus sombreros y trajes de invierno, arreglos, reformas, se acepta género, precios acomodados, Maipú 574. v3

Liquido a cualquier precio razonable, todo tapado loutre, precioso modelo de última moda, verdaderos cuellos y manchones zorro de Alaska, calle Lavalle 241, escritorio 352.

Maniquíes modernos, La Franca Ortaga. Bmé. Mitre 1123. v3jul

Modista hace tailleur y fantasía, desde $ 10; Soler 4139. v1

Manicura $ 1 y masajista; Tucumán 1427. v1

Modista sastre, fantasía y sombreros, acepta reformas, B. Irigoyen 788. v1

Modista costurera formal se ofrece; Medrano 1037, U. T. 3038, Avda.

Modista tailleur y fantasía, precios módicos, se ofrece; Cochabamba 2379. v3

Masajista dipl. París, sería va a domicilio; Maipú 744. v2

Modista competente, hace y reforma vestidos, tapados y sombreros; México 759.

Maison Michelet, liquida sus sombreros modelo de París; precios acomodados; Libertad 1290.

Modista buena, se ofrece a corta familia, por figurín, sin pretensiones; Mármol 662.

Modista competente en arreglos y nuevo para familia, $ 5 por día, J. B. ... Lima 1541. v1

Masajes, Manicura, pedicura, enseñanza rápida y diplomas, Lavalle 1052, 1o., derecha.

Moldes a medida hago, de vestidos, $ 1.20; tapados, $ 1.50; batones, $ 1; Casa Francesa, Talcahuano 170, p. 1o. v3

Modista: sastre y fantasía, esmero, modicidad: ex jefa de importantes casas; Suipacha 258. Hay cortador. v3

Modista se ofrece, muy competente en estilo sastre, y fantasía, para taller importante o familia distinguida; por carta a Modista. Charcas 4213, Depto. 10.

Monocroma imitación grabado, sobre terciopelo, la más alta novedad. Profesora recién llegada. Cerrito 1037 (exposición permanente). v3

Ondulación Marcel a dom. gar. $ 6 días; Leopoldo, ex Moussion, U. T. 4417, M. v1

Pieles curto tiño, arreglo, conf. y ref., precios económ., Cerrito 240. v3jul

Pieles curto, tiño, arreglo, conf. y ref., precios económ., B. Mitre 2276. v3jl

Pieles, cuellos, capas, toda clase, $ 2 semanal; carta B. B., Serrano 589.

Pieles se hacen, todo trabajo, precio nunca visto, San Juan 2737 y sucursal, Sarmiento 1642. v3jl

Peletería Française. Gran surtido en pieles finas, transformación y curtidos. Casa de confianza; Esmeralda 265; U. T. 1565 J. Salles. v1jul

Postizos de arte, casa Mir, vendo desde 3 $ trayendo el cabello hace desde 2, peinados ondulación Marcel, B. Mitre 4142, U. T. 2550, M., catálogo gratis.

Se hacen vestidos a $ 9 y toda clase de arreglos; Pasco 260.

Sombreros de señora liquido, Cerrito 1166.

Sastre de señora, tailleur y fantasía, a 40 $ la hechura, C. Pellegrini 665. v2

Sastre de señoras, tailleur, tapados a 40 $ la hechura; Rivadavia 1168. v1jul.

Señorita respetable ofrécese para costura interior, habla inglés, carta o personalmente, J. G., Chile 1492.

Sastre de sra. y buena modista, acepta reformas, precios módicos, Maison Nadaud, Arenales 942. v2

Se hacen vestidos tailleur, fantasía y soirée, con elegancia y economía, Libertad 20, U. T. 5424, Libertad. v3

Srta. Jeannette y Susanna masajista y manic., a domicilio, Balcarce 1550. Dto. 5., 1er. piso. v3jul

Vestidos, calle y soirée, casi nuevos, vde. bto. Mme. Cecile; Cerrito 251. v3jul.

Vendo 300 eleg. vestidos, tapados, pieles, sombreros, ocasión; Esmeralda 673

Vestidos, tapados, batones, polleras, sombreros y pieles, liquida la casa Vitores, Corrientes 1601, 20 o/o de descuento en toda confección. v2

Zurcidora tejedora, invisibles en toda clase de ropa, Cerrito 214. v3

Zurcidora, y tejedora diplomada, zurcidos invisibles, C. Pellegrini 430. v17jul

Zurcidora, tejidos, invisible, ropas, alfomb. Viamonte 719, U. T. 2811, A. v1

Zurcidora, zurcidos invisibles en rotos precios módicos; Moreno 1567. v3

Zurcidora y tejedora, trabajo invisible, única diplomada de verdad, la más antigua, Maipú 524, U. T. 6373, Av. v3jul

AVISOS PARA HOMBRES Y NIÑOS

Alto! doy vuelta a trajes y sobretodos trabajo fino, Victoria 942. v4jl

A precios módicos doy vuelta y arreglo trajes y sobretodos. Defensa 407.

Aquí está el cortador Padovani, sastre de calidad, que da vuelta trajes, sobretodos y ref. C. Pellegrini 430. v3jl

A $ 15, doy vuelta trajes y sobretodos, hechura 95 $, casa Colotta, San Juan 753. v1

A 30 $ damos vuelta trajes, sobretodos y reformamos, trabajo especial, vamos a domic. Casa Macca, San Juan 1513. v3jl

Camisas para hombre, composturas especiales; casa Piá, Alsina 1514. v3jul

Casa Franco, desde $ 10 doy vuelta sobretodos, trajes, $ 20; atiendo pedidos del interior; Belgrano 254, U. T. 6663. Av. v1

Doy vuelta trajes y sobretodos, trabajo fino, Talcahuano 381. v2jul.

Ex cortador de George, hechuras, $ 25, doy vuelta trajes 15, sobretodos 10, reformas, San Juan 775, U. T. 2859, B.O. v3

Gran sastrería. Se dan vuelta trajes y sobretodos, hago composturas, precios mód., Talcahuano 389. v3jl

Más barato que nadie, damos vuelta trajes y sobretodos y se hacen composturas. U. T. 3626 L., Libertad 284. v2

Sastrería, se dan vuelta trajes y sobretodos a medida fina, dejo nuevo, ... se va a domicilio, J. S., Rioja 1749. v4

Trajes, sobretodos a medida, doy vuelta, quedan nuevos, arreglo, com., tintorería propia, zurcidora y tejedora, sastrería: Esmeralda 906, U. T. 2860, Junc. v2ag.

Vendo 800 eleg. sobretodos y trajes, 2a. mano: Esmeralda 673.

VENTAS VARIAS

Artefactos eléctricos, todos los gustos, ocasión, Av. Mayo 1038 v3

A Marcote y Cía., Chacabuco 470, pida flores artific. y útiles florist. v1

Aguarrás puro garantido, vendo, Trejo Sousa, 25 de Mayo 140.

Anilinas alemanas de toda clase vende José Corti, Córdoba 2846.

Artículos de tienda, se liquidan; Independencia 3324.

Arañas, estufas, pilares, lámparas, se liquida todo. Sarmiento 1035. v14

A electricistas, materiales de 1ra. calidad, vdo., barato, Moreno 2699. v15

A varillas de lapacho a 0.15 c/u., tranqueras 4 metros lapacho 64 $, alambres, postes, molino, bebederos, M. Somma, Lima 1279.

Aluminio, tengo surtido completo, en Ollas y cacerolas de hierro maleable y enlozado, lo más especial, higiénico y durable, platos piedra inglesa 0.60. Gran surtido en juguetes baratos, auto fino 35, 45 y 55 el de dos asientos. Celtibero, Rivadavia 1473 Primus y arreglos. Jaulas bronce y cristal y otras id. para cría. Artículos niquelados, Cubiertos alpaca.

Bolsas maíz, vendo 5.000, baratas; B. Mitre 4498.

Bañadera de cinc, se vende, en 10 $; Sarmiento 4264.

Boletín Judicial y oficial, se vende colección; Tucumán 1460. v1

Bolsas 50.000, todas clases, barato; Venezuela 3361, U. T. Mitre 4454. v3jl

Bombas para nafta, dos equipos completos, vendo, Córdoba 2466. v1jul

Bancos dobles colegio, n. a., vendo 24, ocasión, Achával 233, Caballito.

Bolsas para cereales, se venden baratas, U. T. 719. México 3653. v3

Bolsas nuevas y usadas, vendo a precios bajos, de rastrojo baratas. Trejo Sousa, 25 de Mayo 140.

Banderas argentinas de 3 metros por 1.35, a $ 10 c/u., casa Longobardi, Bolívar 380. v3julio

Bolsa maíz primer uso, sin rem. 0.24, con rem. 0.18; trigo rem. chico, 0.22; Soler, Sarmiento 412, teléf. 6736, Av. v1

Cintas cinematográficas 1.500 mts., disl. pasa., ocas., vdo., Av. Mayo 1038. v3

Cables de acero en lingas de 1/2 a 1", vendemos, Alm. Brown 725.

Cajas Registradoras National, vendo de ocasión Maya y Cía., Reconquista 291.

Cascos, tambores y otros envases vacíos, se venden, Monteagudo 351 v1

Cocina económica para familia, en buen estado, vendo barata; Belgrano núm. 1430. v3

Caños, bombas, tanques, malacates, todas medidas y tamaños, ocasión; Q. Bocayuva 970. v1

Caja registradora National, gran formato, casi nueva, se vende; Perú 863.

Decauville vía diferentes tamaños y vagonetas, llegó una nueva remesa; Staud y Cía., 330 Bdo. Irigoyen. v3jl

Decauville vía diferentes tamaños y vagonetas, llegó una nueva remesa; Staud y Cía., 330 Bdo. Irigoyen. v2

Escopeta Webley Scoot, vendo, cal. 24, automática, con estuche de suela, Zamudio 1293.

Filtro prensa, desintegrador Carter, centrífuga, sarunda, barricas, etc., por mudanza, se vende, Luna 375. v3

Gran caballito $ 5, muñecas alemanas $ 1, gramófono $ 25, vendo Salta 676 v4

Hojalateros. Hay 70 ton. más de ... cinta, y discos de 75; ... 272.

VENTAS VARIAS

Hierro acerado, redondo 3/16, vendo. Victoria 615.

Hierro ángulo 2 1/2x2 1/2 y 4x4, cantidad, ocasión vdo.; Moreno 480. v2

Lote importante de cajones vacíos se venden, Cucha Cucha 787.

Lonas blancas y rayadas, brin de hilo de varios anchos, precios especiales p. toldos, C. Longobardi, Bolívar 380. v31

Máquina de café expres, Baro 3 canillas, se vende, Av. de Mayo 889 v3

Metal antifricción se vende, ocasión; Corrientes 3078.

Molino a piedra para moler sal, café y especias, vendo; San Eduardo 1037.

Magnetos, 2 casi nuevos, marca Triumph, vendo barato, Montes de Oca 74, derecha.

Postes quebracho, usados, se venden; Cochabamba 1031.

Pintores: escaleras nuevas, liquido, baratas; Sáenz Peña 1187.

Para regalos, vdo. cuenta, fábrica, objetos arte, 9, 11, 15, 18, R. Peña 330. v1

Pailebot de 160 a 170 toneladas de carga, actualmente navegando, se arrienda o se vende, tr. Alsina 917. v2

Procedimiento químico patentado, vendo, garantido, buen beneficio, vendo, por carta Colpayo 152, capital. v2

Pinturas París (Clavos) patent., importados, véndese barato; Q. Bocayuva número 970. v10

P. Tramontini, domicilio Paraná Mini, ofrece a isleños y afincados plantas y estacas de álamos criollos y hoja perenne a buenos precios; dirigirse Moreno núm. 483, capital. v3

Se vende vidrio, cristales, vidrios de piso, Corrientes 2309. v3

Se vende una máquina de hacer helados, un farol lechería y una máquina lechera; B. Irigoyen 1516. v3

Se venden 3 mesas apropiadas para muestrarios bazar, librería, etc., de 2.50x0.80 cm., verlas Lima 126. v2

Se venden 3.000 kilos de flejes en buenas condiciones, presentarse a cualquier hora, a Padilla 953, Villa Crespo. v2

Se venden barato anteojos estereoscópicos, aumento 10, marca Zeiss-sena, inglesa, cser 9, Avenida Mayo 715, después de las 15.

Tanques 135.000 lit. c/u, 6.70x6.70x3 met., abulonados, desarmables fácilmente ocasión vendo; Q. Bocayuva 970. v1

Utiles y máquina para caramelos Mous, liquido, W. Villafañe 77.

Vendo vidrios piso, rayados, dobles, oca. Corrientes 1090, U. T. 5910, L. v2

Vendo banco carpintero; Alvarez 389.

Vendo noria sistema Gambón, en perfecto estado, venta Dorrego 2480. v2

Vendo en liquidación zapatillas, suelas y retazos descarne; Rivadavia 3611.

Vendo una desnatadora de 400 litros por hora, Triunvirato 315.

Velocípedo vía ferroviaria y sorra, vendo ocasión; Q. Bocayuva 970. v1

Vidriera de vestíbulo vendo; Arenales 1947.

Vendo prensa copiar con mesa cedro y accesorios, percha roble, dos sillas, roble, mesa escritorio cedro, Suipacha 549, piso 1o., 9 a 11.

Zapateros, liq. máqs., hormas y 2.000 mts. forro a 0.47; Deán Funes 1090. v1

Zapateros! Suela a $ 1.00 el k. y descarne cilindrado a $ 1.20 el k., en la casa "Avis Schuster", México 1852. v3

COMPRAS VARIAS

Alambre usado compramos, Rivera 264.

Alamos y estacas de sauce, compra A. Hochegger City Bell, F. C. S.

Banderas argentinas, cómpranse 2 en buen estado, Alsina 2028.

Compro vidrios rotos, Castro No. 1657. v3jl

Compro vidrio roto, blanco, verde claro y negro Andalgalá 2429. v14

Compra inmediata de mercaderías, Lima 643, de 14 a 18. v2

Compresor marca Sulzer, de 20 toneladas o 2 de 10 toneladas deseo comprar; ofertas, Callao 291. v1

Decauville, 15.000 mts. de 0.60. Compro, buen uso, pago $ 4.20. Ofertas Casilla Correo 145.

Flejes No. 26 y clavos, compramos cualquier cantidad. San Martín 456, escritorio 12.

Tubos vacíos para gas carbónico compro cualq. cantidad, Cavia 3231. v5

Tejido alambre para cerco compro; Sarmiento 3146, U. T. 5550, Mitre.

COMPRA Y VENTA DE LIBROS

Compañía Argentina de Libros, compra toda clase de libros usados, a domicilio, pagando el máximo y al contado. Sección compras, Cerrito 667, U. T. 4494 L.

FONOGRAFOS, MAQUINAS DE COSER, FOTOGRAFICAS Y ESCRIBIR

A prueba vdo. máquina Singer, bobina otra lanzadera, 30 $, Belgrano 3125. v1

A Salta 676, discos celebridades y gramófonos Victor compro, U. T. 141 Rvia. v3

Asombrosas ocasiones ofrece "La Maquinista". En máquinas de escribir de todos los sistemas, nuevas y usadas. Variado surtido de máquinas de calcular de las mejores marcas conocidas. Protectora de cheques "Check Writer". Papel carbónico especial para máquina, lápiz y plumas, cintas de las más altas calidades, accesorios y repuestos en general, casa importadora "La Maquinista", San Martín 343. U. T. 4327, Av., frente "La Nación". v5

Buena máq. Singer, bobina, otra lanzadera, 25 $; Parral 26, Caballito. v1

Dos máquinas de coser, Singer, vendo, casa particular; Salta 564. v3jul

Fonógrafo lindísimo con 38 piezas, vdo. en 45 $, urg., Victoria 1650, dto. 18.

Lote 1.500 cintas máquina escribir, se vende a 40 $ c. u., Heruti 2441.

Máquina coser eléctrica, familia vende; Belgrano 2470.

Máquina Underwood y otras nuevas vendo; Tacuarí 677.

Máquinas de escribir vendo de ocasión Maya y Cía., Reconquista 291.

Máquina coser véndese, b. uso, $ 35, otra 35. Rivadavia 2561, fondo.

Máquina Singer y N. Home vdo. 30 y 50 $, otra bobina, Cangallo 1582. v3

Máquinas Singer, aparador, tapicero, modista y vainillar pañuelos, vendo barato; Entre Ríos 995. v3j

Máquinas de escribir de ocasión, garantizadas, visítenos y examínelas en nuestra exposición. Cintas, accesorios y taller mecánico, "Casa Iturrat", Lavalle número 1187. U. T. 2812 Libertad. v3jul

Máquinas de escribir Underwood, Remington, Continental y otras marcas, vende La Mecanografía, gran taller de composturas y vende accesorios, Moreno 933, U. T. 4352, Libertad, Sucursal, Lavalle 425. v1

Ocasión, vendemos particularmente máquina de coser, maniquí, cristales, cubiertos, porcelanas, cortinas, dosel, todo en buen estado, tratar de tarde, Victoria 1930. v2

Prismáticos Goerz 4S, vendo de ocasión, con estuche, Zamudio 1292.

Se vende máq. Singer, b. central y 1 de lanzadera; bto. Liniers 1238. v1

Vendo una bancada de 17 máquinas Singer para ropa blanca; San Juan 2874.

Vendemos garantidas, máqs. escribir Remington, Underwood y otras marcas, usadas y nuevas. Cintas, mesas, compr. gar. más barato que nadie. Emporio Americano, 372 Maipú, U.T. 4335, Av.

EXTRAVIOS Y HALLAZGOS

En un auto tomado el sábado 28 en la calle Lavalle 1184, se ha extraviado un prendedor de perlas y brillantes; la persona que lo devuelva a este domicilio, se le dará el valor del mismo por ser un recuerdo de familia. v1

Gratificaré quien devuelva puño de piel gris, perdido el lunes; a México 1450, 1er. piso. Dto. 8.

Perro colli ovejero, extraviado, 100 $ se entregarán en el acto; Pasco 579. v2

Perdido libreta de enrolamiento, José María Cabezón, devolverla a Corrientes 3131.

Perro caza, color chocolate, responde nombre Pitón, extravióse hoy. Gratificación devuelva Cochabamba 1750.

Se ha extraviado un cachorro Foxterrier, se gratificará a quien lo devuelva a Sáenz Peña 1024.

Se ruega devolver a Cabildo 3652, dos cartas para Europa, perdidas de Retiro a plaza San Martín, sin ningún interés para los demás.

Se ha perdido una pulsera de rubíes y diamantes, se dará 100 $ de gratificación al que la devuelva en la calle Montevideo 1349. v3

Se ha perdido un medallón con dos miniaturas, zafiros de un lado, brillantes del otro, muy buena recompensa a quien lo devuelva, Devanzo, Charcas 655. v1

Se gratificará al cochero que llevó el domingo dos niñas desde la iglesia del Pilar hasta Callao 1792, al devolver en esta última dirección un rosario dejado en ese coche.

Se gratificará a la persona que devuelva un anteojo carrera olvidado en un automóvil, con dos medallas, bajo el nombre Ricardo Eastman, Río Bamba 375.

Se gratificará a quien entregue a bordo del vapor uruguayo Maldonado, una fosforera de plata, iniciales S. V., perdida la noche del 28 del corriente en un automóvil.

Será gratificada la persona que devuelva a la calle Córdoba 263, un paquete de una modista que olvidó en un automóvil de alquiler en la mañana del miércoles 25, conteniendo una chaqueta de terciopelo azul y un vestido negro de raso. v3

PERSONAS...

A Sara Colombo ... sobrina José ...

A Eusebio ... (damaged)

Antonio ... Juan ... kenna".

Antonio Badillo ... urgente por asuntos que ... presentarse o escribir, Comisaría ... Bolívar, F. C. S.

Carlos Negri, busca su ... Santos Rossi, asunto familiar, número 1386.

Felippi Cunsolo descoulite, busca S. y G. Cunsolo; calle España ...

Se desea saber de Elena Villa... o quien dé razón, por asuntos de interés, a Venezuela 1127 o Junta ... Flores.

Se desea hablar al Dr. Irineo ... por asuntos que le interesan, sírvase pasar o mandar su domicilio a Viamonte 2148, A. L.

MAQUINARIAS Y ARTICULOS RURALES

Amasadoras y sobadoras se venden, Constitución 2717.

Afiladoras automáticas, ... sin fin, pertenece, remate Galimberti.

Afiladoras de sierras cintas, vdo., F. y Rampi, Av. La Plata ...

Alternada, motores 1/4, 5, 7 1/2, 20 H.P., trasm., etc., vdo. Belgrano ...

A comprar motores eléctricos, ocasión, usado y nuevo, pulidora, c. c., extractores, balancines; Chile 1992.

Balancines y remachadoras a fuerza motriz, se venden, Constitución 2717. v3

Cepilladora, garlopa, tornos, bronceros, mecánicos, etc., liquidamos, calle Belgrano 2139.

Caldera para jabón, mezcladora y útiles para jabonero, se venden, ... Paysandú 1449.

Calderas Sulzer, Babcock, Galloway y tubulares, 80 a 150 HP., motores horizontales, portátiles y tracción, vendo; ..., Brasil 1977.

Desintegradores, secador eléctrico, trasmisión, poleas, vdo., Constitución 2335.

Fresadora universal alemana, completa, vendo, Ugarteche 2015.

Guillotina 0.60, Lisa, nueva, se vende; Tucumán 1460.

Guillotina de 50 cmts. y perforadora de 24 cis., se vende, Cangallo 523, piso.

Liquido máquina agujerear a columna y tijera y punzonadora, Triunvirato 716.

Lonas impermeables de cáñamo, lonas de algodón en piezas o confeccionadas. Precios de mayoristas, Casa Longobardi, Bolívar 380. v32

Molinos, bombas, caños, bebederos y accesorios, baratos; Córdoba 3466. v3ju

Maq. cortar suela y oil. p. suela, se venden, Constitución 2717. v1

Máquinas de carpintería, buen surtido, vendo; Salta 3200. v3

Motores 1/4, 1/2, 1, 3, 5, 11, 12, 16, etc. y cia., vendemos: Belgrano 3118.

Montacarga con cable, vendo, B. de Irigoyen 1315, Soriani.

Motor, 1 H.P. y rompedora de maíz, vendo, Chiclana 2887.

Máquina agujerear marca Schuchard, a polea y mano, vendo, calle Montes de Oca 29, derecha.

Motores 1, 2, 3, 5, 7 1/2 H.P., continua y alternada, vendo, Río Bamba 364. v3

Máquina de imprimir formato pequeño, prusianita, se desea, ofertas a Cevallos 1221, altos.

Motor trifásico, de 42 HP., sueco, con resistencia y rieles, se vende, Pichincha 1621.

Motores c. c. 2, 3, 5, 10, 15, 20 HP., dínamo 220 v., 15 kw., gar., liq., ... 1745.

Motores eléctricos, cepilladoras, escopleadoras, garlopas, espigadoras, remate Galimberti.

Motores Diesel Polar fijos, marinos, de todos los tamaños, siempre en existencia y para llegar, ..., Bolívar 777.

Maq. para fábrica y taller de calzado y piezas de repuestos, ... se hacen composturas en toda clase de máquinas de calzado, Catamarca 919/29.

Motor Otto a nafta o gas pobre de 16 HP., con su dínamo de 12 ... corriente continua, trifilar, de 220x220, el nuevo todo, se vende, tratar Zimmermann García y Cía., Cañuelas (F. C. S.).

Se desea comprar motor 40 H. c. alternada; San Juan 2374.

Sierra carro copola y otras máquinas carpintería, remata Galimberti.

Sierra carro, prensa aceite, ... reforzado, vendo; Venezuela 1444.

Se venden 3 grampas para guinche 1 1/2 m., Pasteur 2758.

Sierra de 50, torno p. mad., tijera, ... máq. esm., vdo., Belgrano ...

Se vende barato un motor a nafta marca Triunfo, portátil, sobre carro de acero, de 10 HP., con 3 meses de uso, apto para desgranadora, medianas, para ver y tratar en Alberdi, F. C. P., P. Carrere, ...

Tupí, garlopas, cepilladora, caladora, persianeras, afiladoras, vendo Gascón 1062.

Tornos 4 alemanes de 1.50 a 2.30 reforzados, vendo por cambio de local, Santiago del Estero 1441.

Torno mecánico 3 metros entre puntas, cepilladora, agujereadora, trasmisiones y cojinetes, vendo en un lote, tratar de 9 a 12, C. Calvo 1818. v3

Vendo dos máquinas para torcer hilos; tratar Belgrano 290.

Vacun capacidad, 4000 litros, bomba doble efecto, vendo, datos, Paraguay 860. v3

Vendo dos motores c. c., 1 de 3 HP., y 1 de 5, A. E. G., 1 ventilador de fragua con motor acoplado, 1/2 HP, Sáenz Peña 283, Pardo. v3

Vendo motores c. alternada, de 1/4, 1 HP, y varios chicos para máquina de coser, trasmisión y poleas; San Juan 2874.

Vendo a particular, bomba 3 cilindros, motor 2 HP., caño de 4 y 2 pulgadas, poleas y tanque de 4 y 3 cubos, San Lorenzo 330. v3

Zapateros, sacabocados todos tipos, liquido, y varias máqs. Rivadavia 3611.

Zapateros vendo máquina abrir hendidos y cilindro, planchar suelas, Juan Bautista Alberdi 3202.

Zapateros, vendo de ocasión máquina de aparar Singer cañón, 15-3, diamante, 120 $; Zamudio 1292.

MATERIALES DE CONSTRUCCION

A 7 P., columnas, puertas, ventanas, herrajes, barato; Tortajada, Pueyrredón 622. v3

A Gorostegui y Cía., catálogo de puertas y ventanas, etc. B. Irigoyen 1544.

A $ 1.80, 3x6; 0.90, 3x3; 0.60, 3x1, Bdo. de Irigoyen 1544, Rivadavia 2635.

A $ 0.36 metro lineal machimbre tea 1x3, nuevo 1/2x6 a 0.34. Tortosa Hermanos, Charcas 2040. v4

A $ 1.70 tea 3x6; 3x4, 1.15; 3x3, 0.85; Brasil, Raulí, vendemos tirado, chapas ancho 0.85 cta. a $ 1 pie; Cangallo 3101. v3

A $ 5 chapas canaleta de 6" N.o 24, $ 7.30 de 9" N.o 26 y 5.20 de 12 N.o 26, Tortosa Hnos., Charcas 2040. v4

A $ 1.50 metro lineal Paraná 3x6 nueva 3x3 a 0.75 y 1x3 a 0.26. Tortosa Hermanos. Charcas 2040. v4jl

A Tortosa Hnos. pida el catálogo de puertas y ventanas de cedro, más conveniente que de pino, Charcas 2040. v3jl

A $ 1.50 metro lineal tea, 3x6, nuevo, 3x3, 0.95; 1x3, 0.33. Tortosa Hermanos, Charcas 2040. v4jl

A $ 0.33 metro lineal machimbre Paraná, 1x3, nuevo 1/2x6, 0.30. Tortosa Hermanos. Charcas 2040. v4jl

A 1.40 3x6, 3x3, 70, machimbre tea 1x3 33; 3x6, 1.80; 3x3, 90; 3x3, 2.70; puertas, chapas nuevas 35 pie. Rivadavia 6616.

A $ 70 los 100 kg. chapa H. Gdo. de 5 a 10 pies, tea surtido a 0.35 el pie; puertas, ventanas, celosías, etc. Pueyrredón 413. v3

A comprar barato: 4000 chapas canaleta, 1er. uso, tirantes, machimbre, tablas, puertas, ventanas, etc., Pavón número 1450.

A $ 4.20 chapa H. Gdo. 4 pies, ... a 5.60, 8 a 6.40; 9 a 7.20; 10 a 8; tea 3x3 a 0.60, 3x3 a 0.90, 3x4 a 1.20, 3x6 a 1.80; puertas, ventanas, nuevas y usadas; Rivadavia 3199; U. T. 4376, Mitre. v3

A $ 0.23 pie cuadrado liquidamos pino Brasil, machimbre 1x3, metro, p.27, cielorraso, 0.29; spruce, 0.30; pinotea, 3x6, 1.75; 3x4, 1.15; 3x3, 0.85; 3x2, 0.59; 1x3, 0.33; machimbre primera, ... otros materiales barato, Catamarca 751. v3

Blanco y Morán, Entre Ríos ... puertas, ventanas, celosías usadas y nuevas, chapa hierro gdo., tirantería; 3x6, 3x4, 3x3, 1x3, mdo. 1x3, mármoles, ... 2 y 4 ct., vestíbulos, columnas, todo ocasión.

Casilla madera, en buen uso, compro, Cangallo 3644.

Cedro, 30.000 pies y pino tea blanco y otros, ver remate Galimberti.

Compro casco tes y escombros, Rivadavia 4869.

Compramos galpón 30x50 mts. más o menos; Moreno 650.

Compro dos vigas Grey de 0.30, 9 mts. c. u., Fray Cayetano 1092.

Compro escombros y demoliciones. Colombres 556; U. T. 2325, ...

Cedro paraguayo estac. 0.35 mat., ... truc., nuevos, usados, D. Alvarez ...

Compro galpones grandes y chicos aunque en la provincia; por carta J. V., Paso 444.

Cedro chileno "Rauli", 3x10, tirantes, a $ 0.35 el pie cuadrado, ... 3040.

Chapas ... 1er. uso, ... chimeneas, tablas, puertas, ventanas, ... (damaged)

MATERIALES DE CONSTRUCCION

COLUMNAS ARMADAS, PUERTAS ventanas, chapas cinc, mosaico, tejas, baldosas, tirantes hierro y madera, portones machimbrado, celosías, nuevo y usado, vendo etc. Triunvirato 701, J. Rodríguez. v7jl

CHAPAS NUEVAS, MARCA GLOBO, todas medidas, vendo muy barato a 84 $ los 100 ks., maderas, tirantillos, etc., etc., por cambio de local, Anchorena 404 y Av. Pueyrredón 1401, también se vende mobiliario. Sucre. María, muy barato.

FACHADA metálica de negocio, con cristales, se vende; Rosario 132.

GALPONES, ranchos, verlos y pedir catálogo, B. Irigoyen 1544, Rivadavia 2683.

LADRILLOS, tejas, baldosas, mosaicos, pizarras usadas, vdo., Rivadavia 5695. v1

LIQUIDO PORTON HIERRO y puerta, balcones, Triunvirato 215.

MADERA DE PINO TEA, 1x12, USADA, buen lote, vendo; Salta 2200. v1

MACHIMBRE 1x3, a 0.36, c. raso 1½x6, 0.38; B. Irigoyen 1544, Rivadavia 2683.

MADERAS: CEDRO paraguayo, canteado $ 0.40 y 0.46 cts., pie roble N. A. $ 0.65 cts. pie.; Humberto 1 2048. v1

MOSAICOS P. PATIOS Y VEREDAS, bien estacionados, liquido; Zavaleta núm. 97. v2

MACHIMBRE, 1x3, piso sólido y lujoso 0.18, 0.20 y 0.22 cts. el metro lineal. Rivadavia 6113, J. Andreu y Cía. v2

PUERTAS, celosías, machimbre, pino tea 1x3 a 2x9, vdo., Independencia 2770. v2

POLVO DE LADRILLOS, vendemos; calle Alsina 1318.

PUERTAS, VENTANAS, celosías, toda clase, nuevas, usadas, fideera, mostrador, barato vendo; Roseti 145, Chacarita.

PICHINCHEROS: chapas 45 kls., puertas, ventanas, celosías, mármoles, baldosas, rejas, bancos carpintero, vendo en lotes, 24 de Noviembre 71.

RIELES F. C. Y HIERRO DOBLE T. todas medidas; Pueyrredón 413. v3

RIELES CONSTRUCCION, cortados medida, liquido, Rivadavia 5695. v3

RIELES F. C. Y TRANVIA CORTADOS a medida, vendo; Moreno 680, y Rivera 1200. v1jul.

SE VENDEN dos ventanas, dos portalonas, dos rejas, una puerta de calle, todos en buen estado, Guanacache 5057. v1

TIRANTES TEA, usados, como nuevos, toda medida, liq., Rivadavia 5695. v1

TIRANTES doble T, todo perfil, columnas armadas, varias liq., Rivadavia 5695. v3

VENDO UN LOTE PIEDRA DE VEREda, pesos 30, Córdoba 3901.

VIA Decauville, vagonetas, accesorios, liquido, B. de Irigoyen 1544.

VENDO 5 CELOSIAS Y 2 PUERTAS cancel; Pringles 1273.

VENDO VARIOS tirantes pino de tea, usados. Antonio Machado 619.

VENDO 3 vigas de hierro 8 mt. 55 cent. por 30 de ancho; Medrano 822.

VENDO 2 VENTANAS modernas, con reja, Entre Ríos 2052.

VIDRIERA CON ESPEJOS para BALcón o ventana, véndese barata; Independencia 1962.

VENDO CHAPAS CINC como nuevas, tirantes tea todas medidas, machimbre 1x3, baranda hierro, cielos rasos, balcones, puertas y ventanas; Rosario 228. v1

AVISOS VARIOS

ALQUILO PIANO por horas, Billinghurst 325. v1

AVISASE A LOS QUE TENGAN DEUdos en la bóveda de la familia Castañeda; sección 10, cementerio Norte, deben retirarlos hasta fines del corriente, después se procederá a la incineración. v1jl

BOX, CULTURA FISICA, ENSEÑANZA Y desarrollo muscular en 3 meses. Clases especiales para niños, Duchamp, prof. del Círculo de La Prensa, Sala de ejercicios, Paraná 158. v1

COMPRO COMUNICACION UNION TElefónica Lib.; ofertas a Pasaje Olleros, escr. 447. v1

DIVORCIO ABSOLUTO, nuevo enlace en el Uruguay; Cléric, Callao 44. v12jl

DESEO ALQUILAR piano por dos meses, pago bien, Agüero 608. v2

SE SUSPENDE LA RIFA DEL AUTO Gobron, autor, por el S. G. N., a verificarse el 30 de junio. Los interesados pueden retirar el importe en término de quince días, Ayacucho 768. Se declaran nulos como extraviados los Nos. 781-800, 1901-1920, 2841-2860 y 3241-3260. v2

SE AVISA A LOS QUE TENGAN DEPOsitados restos en el sepulcro de Luis N. Basail, situado en el cementerio del Norte, sección Enterratorio general número 28, sepulturas 4, 5 y 6, que deben retirarlos dentro de los ocho días de la fecha, de lo contrario serán cremados y sus cenizas colocadas en el osario. v3jl

TELEFONO UNION, EN BELGRANO NEcesito. Ofertas bajo M. W., Bdo. de Irigoyen 330.

COMPRA Y VENTA DE AUTOMOVILES y ACCESORIOS

AUTOMOVILES DOBLE FAETON, seminuevos, vendo varios, ocas., Pozos 841 v3

AUTO LANDAULET, EUROPEO, TAPIzado nuevo, vendo, Pozos 891. v1

AUTO FURGON STOEVER, 12x15, perf. estado vendo $ 1.000, Rivadavia 1769.

AUTOMOVIL de carga, triciclo, vendo de ocasión, Tucumán 668. v3

AUTO CHARRON, land., vendo o cambio por Ford, Charcas 5068.

AUTO HUPMOBILE, faetón, chico, patente, vendo regalado. Victoria 1763.

AUTO VENDO, FORD, SEDAN, CASI nuevo, 2.200 $, Alsina 2230. v3

AUTO DELAYE, TAXI SE VENDE, barato, Humberto 1 2046.

A $ 450 trasformamos un d. faetón Ford en un reg. Sedán en exp. Rivadavia 1551

AUTOS cerrados lujosos, limousine, coupé, Sedán, Cabriolet, Rivadavia 1551.

AUTO RENAULT LANDAULET, vdo barato, 14 HP., a toda prueba, Cabildo 1577. v2

AUTO BUIK, ULTIMO MODELO, limousine, 7 asientos, vendo o alquilo por mes; Buines 1262. v2

AUTO LANDAULET 842, VENDO A toda prueba, trabajando, verlo de 10 a 12, Yatay 1039.

AUTO RENAULT, 14-20, PARTICULAR, a prueba, hermoso cabriolé como para Dr. o flia., vendo, Paraguay 2881.

AUTO RENAULT, 4 cilindros, landaulet, vendo al contado o facilidades, Córdoba 2850.

AUTO N. A. G. LANDAULET, COMO nuevo, vendo muy barato, toda prueba; Gallo 760. v1

AUTOMOVILES, CUBIERTAS RECIEN llegadas, 60 ojo de descuento sobre cualq. tarifa, única ocasión, Pasco 679. v2

AUTOS, recíbense para venta o depósito, concediéndose anticipos, Brasil 912, casa Ferrández. v1

AUTO STODDARD DAYTON, lujoso doble coupée, vendo ocasión, D. Funes número 873. v1

AUTOMOVILES lujosos en estado de nuevo, se venden: Packard, Limousine, Daimler, doble faetón, Itala, landaulet, Av. Alvear 3646-3656, Dunl y Cía. v1

AUTOMOVILES, hacemos pinturas desde $ 75, fundas de hilo ribete de cuero 65, trabajos de carpintería y tapicería, baratísimos, La Barcelonesa, Medrano 328. v5jl

AUTO "OLLEN" 20 HP, 4 cil., inst. eléctrica, vendo barato, Cime y Cía., Tucumán 721.

AUTO EUROPEO, REGIO, VENDO TRAbajando, limousine y faetón, a toda prueba; verlo y tratar de 8 a 14, con el mismo dueño; Viamonte 1123, dep. 8. v2

AUTO HUDSON, LIMOUSINE, 6 CIL., 7 asientos, arranque e instalación eléctrica, motor en perfecta condición a toda prueba, 7.500 $, Motor Industrias, calle Paraguay 919. v3

BIANCHI, limousine, casi nuevo, vendo ocasión; Humberto 1o. 1630. v3

CARROCERIA LANDAULET barata, vendo, Córdoba 2850.

CARROCERIAS landaulet, limousine, furgones, voiturett, mil., vdo., Alsina 1031.

CADILLAC, PACKARD Y RENAULT, regios, en venta Paraguay 1122. v2jul

CARROCERIA SEDAN PARA FORD, seminueva, vendo, Ugarteche 3015.

CARROCERIAS VOITURETTE Y BAQUE liquido, Ugarteche 3015.

CARROCERIAS landaulet, furgones, chata, vendo, Constitución [illegible]

CASI NUEVO, véndese limousine Packard, modelo 1919, San Martín 775. v1

CAMIONES nuevos y usados, de 1 a 4 ½ toneladas, vendo, Pozos 341. v3

CARROC. land., semi nueva, vdo. y perm. Mora, land. p. Ford, Progreso [illegible] v2

CAMION FORD de 1.000 a 1.500 kilos, poco uso, con buen chassis y todo, se vende, Perú 1183-5. v2

CAMIONES, 4, DE CARGA, DE 2 A 4 toneladas, compro, detalles y precios, Cochabamba 1182.

CARROCERIAS N. Americana, media limousine y Sedán, para Ford y Chevrolet, colocada en el día, liq., Ugarteche 3015.

FORD SEDAN VENDO, UGARTECHE 3015.

FORD VENDO, perfecto estado, último modelo, verlo Rincón 1041.

FORD FAETON Y VOITURETTE, VENdo, Lavalle 2260.

FORD en buen estado, muchas mejoras, a prueba, vdo. 1.500 $; Corrientes 1522.

FORD TIPO SEDAN, NUEVO, OCASION, 2500 $, Pasco 679. v2

FORD d. faetón, Sedán, con arranque, tipo único, 2.500 $, liq. Rivadavia 1551.

FORD cupelet pat. 1920, vendo $ 2.000; Maipú "Securitas", Florida 524.

HUPMOBIL D. FAETON, último modelo, 3 meses uso, vendo, Pozos 341. v3

ISOTTA FRASCHINI VOITURETTE, 120 HP., perfecto estado, vendo ocasión, Paraguay 800. v3

NOTABLE LOTE DE REGIOS AUTOS particul., chassis, vdo., Ayacucho 763.

OCASION $ 4.500 VENDO AUTO particular, landaulet, Rapid-Fiat, 20 HP., perfecto estado, Tucumán 2060.

RENAULT VENDO EN 1.800 $. Verlo de 8 a 11, se da a prueba, B. Mitre 3974.

COMPRA Y VENTA DE AUTOMOVILES y ACCESORIOS

RENAULT, último modelo, Limousine, bomba, vendo, S. Salvador 5879. v3jl

RENAULT LANDAULET, 12x16, a toda prueba, vdo. barato; Berutí 2567.

RENAULT, HISPANO, Daimler, lujosos, limous., vdo. o alq. Callao 1348. v1

RENAULT ANASAGASTI, Isotta, Studebaker, Case, Springfield, Strairo, vdo., Alsina 1031.

RENAULT 4 C., 11-16, AUTO LAND., particular, 4 vid., a toda prueba, patente, vendo $ 7.800, por ausentarme; Billinghurst 396. v2

TAXIMETROS PARA AUTOS Y COCHES hay cantidad en venta, Canning 3425. v1

VENDO ISOTTA doble vidrio, a prueba, verlo Junín 1650.

VOITURETTE muy barato, vendo; 20 HP., ocasión; Patricios núm. 9. v2

VENDO 2 HUPMOBILE, tres meses uso, facilidades pago; verlos y tratar, Acevedo 2967. v2

VENDO R. SUIZO PARTICULAR, landaulet, 24-30, verlo Bustamante 2642, tratar Córdoba 1750. v3

VENDO OCASION 4 CAMARAS Y CUbiertas Michelin antiderapant Semelle 880x120, recién llegadas; Piedras 441.

CHAUFFEURS PEDIDOS Y OFRECIDOS

APRENDA de chauffeur pronto y bien; taller mecánico, Constitución 2934. v3

ACADEMIA (FORD), Teoría y práctica hasta obtener libreta; Sta. Fe 2582 y 2602. v8jl

ACADEMIA DE CHAUFFEURS La Hispano Argentino. Enseñanza rápida y seria, Quintino Bocayuva 84, esq. Rivadav. v2

ACADEMIA CHAUFFEURS, garantiza enseñanza hasta obtener libreta; diurnas y nocturnas, Ford y europeos; calle Garay 3059. v3jul

ACADEMIA de chauffeurs, instalada en el antiguo local de la academia alemana, dirigida por el maestro D. Moreno, Coronel Díaz 2017, U. T. 2744, Palermo.

ACADEMIA ALEMANA DE chauffeurs. Enseñanza con varias marcas, cursos hasta obtener la libreta. Más de 4.000 chauffeurs aprobados. Escuela antigua y seria, Enrique B. Ingeniero, Bulnes 205. v1o

ACADEMIA INTERNACIONAL DE AUtomovilismo para caballeros y señoritas. Cursos diurnos y nocturnos, aprendizaje completo con autos Ford y europeos. Garantizamos libreta, con facilidades de pago. Se dan lecciones a domicilio. Mucha seriedad. Damos referencias. Pida informes, Sarmiento 4538|42. U. T. 5736, Mitre. v1jul

CHAUFFEUR ofr., Ford u otras marcas, cartas a B. Araujo, San Juan 265.

CHAUFFEUR competente, cualquier marca, con certific., se ofr. Fitz Roy 2475

CHAUFFEUR japonés se necesita, para taxi, comisión 30 olo, Peña 2232.

CHAUFFEUR se necesita para auto Studebaker, Bdo. de Irigoyen 995.

CHAUFFEUR se ofrece por medio día, tratar Chile 466, o por carta.

CHAUFFEUR, certificados varios años, cualquier marca, ofrécese; U. T. 4336, Lib., Belgrano 1331.

CHAUFFEUR se ofrece para particular o taxi, 4 años de trabajo; tratar M. B. Fernández; Soler 4030.

CHAUFFEUR recomendado, que haya manejado coche sin válvula, necesito. Av. Alvear 3101.

CHAUFFEUR mecánico, con libreta, casa, comida, 120 $, necesito, Montes de Oca 575.

CHAUFFEUR competente, ofrécese para comercio o buen taxímetro; Azcuénaga 763.

CHAUFFEUR necesito con buenas referencias, sueldo $ 180, de 10 a 12, calle Juncal 1207.

CHAUFFEUR que conozca coche Chevrolet, con amplias referencias, se prefiere hombre de edad, $ 180 sueldo, inútil si no reúne estas condiciones; por carta, Lavalle 1161, Sr. González. v1

CHAUFFEUR alemán de 41 años, casado, sin hijos, recién llegado, con muchos años de práctica, competente en toda clase de composturas, se ofrece, ciudad o campo. Dirigirse a Alfredo Hattemer; Hotel de Inmigrantes.

HA SIDO VD. APLAZADO EN EL MAnejo de autos? Acuda Vd. a Loureiro, Juan Jaurés 76, antes Bermejo, U. T. 3544, Mitre. v1jl

QUIERE SER Vd. UN BUEN CHAUFfeur? Diríjase "Academia Argentina", Rivadavia 4364, U. T. 3526, Mitre. v16

SE OFRECE chauffeur español, p. particular, taxi o casa reparto, J. Q., calle Darwin 1076. v1

SE OFRECE buen chauffeur, hábil conductor en ciudad y campaña, práctico en autos europeos y americanos, excelentes recomendaciones, 12 años de oficio, joven, buena presencia, carta o personalmente a "Mecánico", Cochabamba 2317.

VENTA DE PAJAROS, PERROS Y AVES DE CORRAL

CACHORROS DE POLICIA SE VENDEN, calle Arenales 1289, depto. 16.

CACHORROS DE POLICIA Y UN CAsal Terranova, se vende, Triunvirato 701

LOROS paraguayos, especiales, vdo. cualquier cantidad a $ 5.90; Moreno 736. v1

PERRO BULL TERRIER, 2o. Premio Exposición 1920, vendo, Belgrano 3277.

PERRO DE CAZA, POINTER, a prueba vendo; Beauchef 1846.

PAJAROS DE TODAS CLASES, PERRItos Malteses y gatos Angora; Sarmiento 1541.

SE VENDEN cachorro de caza, perro ruso, verlo, Puerto Nuevo, casilla [illegible]

SE VENDEN perros de todas razas, hurones y pájaros todas clases, Rivadavia 2351.

VENDO PALOMAS DE CLASE FINA, Monte Dinero 430. v1

ANIMALES Y RODADOS

AZCUENAGA 726, 400 carruajes, arneses todas clases, cualq. precio. v3jul.

AMERICANA, Breack, Milord y varios, vendo, Charcas 2539.

A PRECIOS módicos, ricos sulkys, americanas, charrets, breacks y guarniciones, E. Ríos 1035, Vaccaro Hnos. v3

ATENCION: se venden fúnebre moderno, candelabro y guarniciones, San Juan número 3590. v2

AYACUCHO 745, LIQUIDAN AMERICAnas, breacks, charrets, tonneau, faetón, sulkys a $ 185, arneses $ 48. v10

BICICLETA PEUGEOT de carrera, otras paseo, ocasión vendo, Bogotá 3238.

BREACK NUEVO, DE FRESNO, se vende barato, Entre Ríos 1036.

BICICLETA paseo linda, otra contrapedal, 45, una 35, otra 50 $, Victoria 1450 D. 13

BICICLETA VENDO, CALLE LAMBAré 954.

BICICLETA LIBRE $ 45, otra de carrera, una de paseo lujosa, vdo. C. Calvo 1829.

BICICLETA de niño nueva, otras de hombre, $ 50 a 60, vendo, Avellaneda 3190.

CHATAS, 2 se venden, armadas, muy baratas, México 101.

CABALLO DE TIRO, MEDIO PESADO, para chatita, vdo., S. Martín 1067. v1

CHATA PLATA, bien armada, caballos primer orden, vendo 3000, vlo.

CUPE DE 2 ASIENTOS EN PERFECTO estado, vendo barato, Corrientes 1934.

CUPE 4 ASIENTOS, RUEDAS GOMA, ocasión, vendo, Paraguay 800. v2

CHARRETS, chatita reparto vendo, calle Chubut 239 y Camargo. v2

CHATA BARANDA HIERRO, COMPRO, armada o no, y piezas enfardar, Lucas D. D. Arberdi 419.

CHATITA LIVIANA DE REPARTO CON toldo, caballo y montura vendo, Santa Fe 3345.

CARRO VOLCADOR CON O SIN CABAllos, 6 mulas de [illegible] o sola y yunta, Río de Janeiro [illegible] v2

COMPRO SULKY ENSILLADO, DOY $ 100 contado, en mensualidades de $ 50. Doy referencias a satisfacción. Pavón 1450, Avellaneda.

DOCE CABALLOS Y YEGUAS DE trabajo, se venden, baratos, en el Durbo, [illegible] 150. v2

MOTOCICLETAS H. DAVIDSON, con cajón para reparto, vdo. o se. Pozos 341. v3

MOTOCICLETA Indian poco uso y cambios, vendo $ 450, Piedras 451.

MILORD PARTICULAR todo cerrado, se vende de ocasión, Entre Ríos 1036.

OCASION! VENDO UN MULO, TRATAR, Agüero 1212. v1

PADRILLO mucha acción, pedigree, coupé, Milord, muchas cosas, R. Peña 2027.

SE VENDE CARRO DE QUINTA, GRANde, muy bar., Almagro 860. v1

SE VENDEN 15 CARROS CORTOS; calle Paunero 2758. v2

SE VENDE YUNTA YEGUAS FINAS, verlas Larrea 650, tratar Larrea 496. v2

SE VENDE UNA YEGUA, TIRO LIVIAno; Juncal 4536.

SE VENDE CABAL gatitos Angora, Alsina 1576.

SE VENDE CHATA NUEVA DE UN CAballo, armada; Lavalleja 197.

SE VENDE yegua trotadora a toda prueba, Pedernera 648.

SE VENDE jardinera de reparto de papas, carbón, almacén; Loria 4363.

SE ALQUILA UNA CHATA EN YUNTA, por mes o por viaje, tratar Alberti 1658. v2

SIDECAR usado, se vende, verlo en Belgrano 1194, tratar Maipú 26, escritorio 3.

SE VENDE UN LANDAULET CON DOble capota, para ciudad y campaña, Directorio 200. v1

SE VENDE UNA VICTORIA, dos yeguas y guarnición; tratar Guanacache 2721, Belgrano. v1

SE VENDEN 10 jardineras de panaderos, para ciudad y campaña y 4 carritos a mano para panaderos, todo listo; Brasil 2025. v3

VENDO carro, caballo, guarnición, tarde 1.500 $, Reconquista 155, Liniers. [illegible]

ANIMALES Y RODADOS

VENDO COCHE DE PLAZA ATADO con taxímetro, Montevideo 950. v3

VENDO GATO de raza, bonito color y grande; $ 130; México 1850.

VENDO BICICLETA Bianchi, buen uso, casi nueva, Pavón 1450, Avellaneda. v2

VENDO 4 CHATAS tipo Villalonga y 2 de campo, nuevas, barato, liquido, Avenida San Martín 1820. v4

ALQUILER de CASAS y DEPARTAMENTOS

ALQUILO CASA, VIEL 590, 7 P., 170 $, llaves enfrente, t. Cochabamba 1837. v1

ALQUILASE A MAYORES DEPARTAmento 2 piezas, etc., 65 $; Chile 2678.

ALQUILASE CASA, ALTA GRACIA, cómoda, 60 $, tratar México 1650.

ALQUILASE CASA, Palermo 3776, vistas, de 12 a 16, tratar en la misma.

ALQUILO CASITA, HONDURAS 4523, tratar Paraguay 1660.

ALQUILO CASA DE 7 PIEZAS; ROSETI 884; tratar Rivadavia 2928.

ALQUILASE casa, Monte Dinero 720, 4 piezas servicio; tratar 9 a 11. v2

ALQUILASE UN DEPARTAMENTO lujosamente amueblado, Defensa 1171. v2

ALQUILO casa baja 3 hab. 170 $ y dep., 4 p., 90 $, Agenc. Alq. Pozos 128.

ALQ. CASA chicha $ 130, vestíbulo, sala, 4 p. y dep., Byron 15, esq. Riv. 9 a 11.

ALQUILASE 1.er piso Suipacha 232, cinco habitaciones y dependencias.

ALQ. dep. y casitas, centrales, tiene a g 120, 140, y 180, Ag. Alq. E. Ríos 228

ALQUILERES: 2 lindas casitas y 2 dep. baratos, agen. "Solé", R. Peña 128.

ALQUILO CASA, SALA, 3 piezas, $ 80 Conesa 3979; llave Cranier 3828.

ALQ. DEPARTAMENTO PARA FAMIlia, 5 piezas, Paso 788.

ALQUILASE casa regiamente amueb. con 6 hab. y jardín, Azcuénaga 2362. v2

ALQUILASE CASA; CABILDO NUMEro 1571.

ALQ. DEPTO. MODERNO, 4 HAB. Y dep., Tratar Libertad 356.

ALQUIL. DEPTO. 4 PIEZAS Y DEPENdencias; Rondeau 1761. v2

ALQ. DTO. AMUEBLADO O SALA, Corrientes 871, 3er piso. v1o.

ALQ. AMPLIA CASA, 9 HAB., baño instalado, grandes patios, con mucho sol, 450 $. Llaves al 2088, Cangallo 2082. v1

ALQUILASE DEPTO. DE SALA Y ANtesala a personas mayores sin chicos, Tucumán 1547. v1

ALQUILASE HERMOSA CASA, SUAREZ 1201, inútil presentarse sin llenar completa satisfacción. v1

ALQUILANSE departamentos amueblados a la calle, con cuarto baño y pensión, Tucumán 791, 4o. p. izquierda.

ALQUILASE CASA ALTA MODERNA, 5 habitaciones demás comodidades; verla de 9 a 11; Canning 444.

ALQUILO EN BANFIELD CASITA MOderna 4 piezas, baño caliente, patio, [illegible] Darragueira 485. v1

ALQUILO DEPTO. AMUEB. 2 SALAS, comedor y dependencias, tratar Sarmiento 1060.

ALQ. DEPTO. 4 PIEZAS, SERV. Y DE. recién arreglado, 140 $, abierto de 14.30 a 16.30, Tucuinos 2820.

ALQUILASE DEPTO. DE 1 o 2 piezas, con patiecito, cocina y pileta, a personas mayores, sin chicos, Tucumán número 1547. v1

ALQUILASE DEPARTAMENTO amueblado para corta familia, hay teléfono, 3 cuadras plaza Mayo, tratar Victoria 575. v3

A DOS CUADRAS DEL SUBTE, ESTAción Medrano, alquilo espléndida casa con 8 p. a la calle, verla Díaz Vélez 3894, tratar de 11 a 15, Tacuarí 732. v3

ALQ. LA CASA ACEVEDO 494, con sala, 3 dormitorios, baño, cocina, cloacas. Para verla y tratar desde hoy 1o. de julio a las 9.

ALQUILASE CASA, GAZCON 1559, siete habitaciones, vestíbulo, baño instalado, fondo y dependencias; tratar Laprida 1545. v3

ALQUILASE buena casa de altos, C. Pellegrini 741, compuesta de grandes salones, dormitorios y comodidades, excelente para consultorio, conservatorio, reparticiones o casa de representac. Verla 13 a 16. v

ALQUILASE PLANTA ALTA, CHACArita No. 1615, sala, 4 piezas, hermosa terraza, cloacas, excepcional ubicación, frente Av. Vertiz e Hl. Nacional, alquiler módico, Perú 175, entresuelo.

ALQUILASE LUJOSA CASA, DOS cuerpos, jardín al frente y fondo espacioso hall, 2 salas, dos comedores, cinco habitaciones, dos piezas servicio, cuarto baño, artefactos, calef., agua corriente, luz eléctrica, etc., Nicolás 3146.

ADMINISTRACION DE PROPIEDADES, Eugenio Dumas y Cía., Victoria 372.

CASAS

Presidente J. E. Uriburu 1649 (ex Andes) alta, de 5 habitaciones, recién pintada, verla todo el día.

Paso 332, alta, 5 hab., recién pintada; verla de 8 a 11 y de 13 a 16.

ALQUILASE A 4 CUADRAS AL NORTE de la estación Ituzaingó, frente al chalet del Dr. Zanaldá, casa confortable, con 25.000 varas de tierra, cinco piezas, cuarto de baño completo, cocina económica, garage o cochera, galpón con pileta de lavar, etc., molino y luz eléctrica, alquiler 180 $ mensuales, contrato mínimo de un año. Tratar Rivadavia 56. v1

BOEDO 79, DEPTO. 5 piecita con muebles a señor solo, alquilase.

BELGRANO, alquilo bonita casita, Olaguer 3202, esq. Conde, $ 90.

BELGRANO, ALQUILASE CASA, 7 piezas, baño, jardín, [illegible] $; Av. Vertiz 1422.

BUSCA VD. CASA? EN EL ACTO TENdrá cuanto ha desocupado en cualquier radio, "Your House", Corrientes 557.

BUSCA CASA? EN EL ACTO TENDRA cuanto hay desocupado en cualquier radio, visitando "Your Home", Victoria 576.

CASA MODERNA ALQUILO 5 PIEZAS dependencias, Directorio 3842. v1

CASA CONFORTABLE, 8 HABITACIOnes, se alquila, Cangallo 2219.

CASA muy buena y bien ubicada, alquilo, Libertad 1241, tratar Juncal 1015. v3

CASA DONADO 2236 alquilo en $, abierta de 11 a 15, tres piezas, [illegible] 95.

CASA CENTRAL con 22 piezas se alquila, Razón, Cerrito 56.

CASA MODERNA, SE ALQUILA, JOSÉ E. Uriburu 1675.

CASA UNA PARTE ALQUILO, Albarit 1178.

CASA LUJOSA SE ALQUILA, concurrir hoy de 2 a 4, Paraguay 2356.

CASITA CHICHE SE ALQUILA 3 PIEzas, vestíbulo, jardín, terraza y demás comodidades, Loyola 119.

CASA DE ALTOS, alquílase, seis piezas y demás comodidades, Córdoba 3663, tratar Lavalle 1101, de 16 a 18.

CASITA ALQUILO, 2 SALAS, PIEZA y demás comodidades, Coria 1571, verla después de las 12.

CASA AMUEBLADA ESQ. ALQUILASE, 5 hab., 2 serv., todas con balcón, Lavalle 1536, a familia.

CASA DE INQUILINATO a 2 cuadras de Constitución se alquila a 1 sola mano, tratar Piedras 1150, depto. [illegible]

CASITA 2 habitaciones, jardín, agua corriente, etc., 50 $, Ituzaingó 1650, tratar en la misma. v2

CASA SE ALQUILA, 3 PIEZAS, COMEdor, cuarto baño y cocina, terreno 10 por 70, Deseado 2650.

CUATRO piezas, regio baño, patio, cocina, pileta lavar instalada, luz y campana, alquilo, indepe., como casa, Sarandí 77.

CASITA NUEVA EN ITUZAINGO, F. C. Oeste, a 4 cuadras de la estación, dos piezas, linda cocina, gran fondo, se alquila en 30 $, tratar Corrientes 501.

CASA CONFORTABLE, ESPACIOSA, UN cuarto de baño instalado y demás comodidades, se alquila, Caseros 521, alquiler 650 $, verla de 1 a 12 y de 12 a 16. v4

DEPARTAMENTO 4 PIEZAS, central, tratar Avda. de Mayo 959.

DEPTO muy bonito alq. 3 p., baño, etc., 120 $, Laprida 1550.

DEPARTAMENTO central 2 hab., baño y comodidades, $ 100, tr. Corrientes 552.

DEPTO. 3 HABIT., BAÑO, ALQ. $ 110, tratar Cangallo 341.

DEPARTAMENTOS GRANDES, LUJOsos, se alquilan, en Lavalle 1402. v16

DPTO., 7 PIEZAS, SOTANO Y 2 PAtios, calle 1705, de 6 a 10, alquilo. v2

DEPARTAMENTO 2 piezas, baño y cocina, se alquila 85 $, Castelli 139.

DEPARTAMENTO GRANDE a la calle, se alquila, Piedras 1633.

DEPARTAMENTITO alquílase para persona sola, Azcuénaga 771, depto. 9, 80 pesos.

DEPARTAMENTO EN CASA MODERNA de familia, comedor y dos piezas, corridad, cocina, etc., se alquila a matrimonio solo, en $ 100, Matheu 1227.

DEPARTAMENTO SE ALQUILA, COMpuesto de 4 dormitorios, 2 cuartos de baño, sala, antesala, comedor, hall, etc. Visitenlo. Paraná 662.

EN LOMAS, CASA CENTRAL, SE ALquila, Rodríguez 31. v4

EN LANUS, Ituzaingó 335, dos cuadras de la estación, alquílase casa, tratar J. D., Venezuela 670.

EN CORRIENTES 3560, ALQ. UNICAmente a familia, lujoso dep., 5 hab., baño instalado y otras comodidades.

EN QUILMES, F. C. S., Centenario 829, se alquila casa nueva, de lujo y con todas las comodidades. Precio $ 200 mensuales. Llaves Centenario 831. Tratar en La Ibero Platense, Maipú 331. v2

EN PALERMO, casa quinta moderna, alquílase departamento 3 piezas con o sin muebles, con cuarto de baño instalado, con pensión de primera, a matrimonio con hijos mayores o caballeros distinguidos; Vidt 2736 esquina Las Heras. v1

PETIT HOTEL, se alquila, 7 habitaciones, 850 pesos, Laprida 1024, verlo de 14 a 16.

PETIT hotel lujoso se alquila calle Juncal 3156, visitarlo de 9 a 11, y de 14 a 16; tratar Berutí 2766, de 10 a 12 o Lavalle 341, escritorio 118, de 14 a 17. v2

ALQUILER de CASAS y DEPARTAMENTOS

RIO JANEIRO 46, a 1½ cuadra estación subterráneo, alquilo hermosa casa moderna, 7 habitaciones, baño, toilette y otras comodidades; verla de 9 a 16.

SE ALQUILA CASA 4 PIEZAS: Av. Montes de Oca 2196. v3

SE ALQUILA UN DPTO. DE altos, con toda su comodidad, Saavedra 1249.

SE ALQUILA casa 3 piezas, baño, cocina, con fondo, 80 $; Morón 2184, Flores.

SE ALQUILA CASA con 5 habitaciones, Blessres 2457, esq. Cabildo.

SE ALQUILA CASA DE 8 PIEZAS EN LOMAS, Datos Uruguay 228, dep. 3. v1

SE ALQ. CASA, VERNET ESQ. DORLAS 201-207, compuesta: salón con sótano, 8 piezas grandes, 3 chicas, entrada independiente, entera o separada.

SE ALQUILA LINDA CASITA DE TRES piezas grandes, cocina, cuarto de baño, servicio, aguas corrientes, jardincito, gallinero y fondo, a tres y media cuadras de la estación Villa Ballester (F. C. C. A.), calle Balcarce 274, tratar en la misma.

SE ALQUILA O SE VENDE una casa edificada al frente con amplio salón para negocio, cinco amplias piezas, amplio patio, baño, frío y caliente y demás comodidades, situada en Pedro Goyena 242, a dos cuadras de Av. La Plata, precio muy conveniente, tratar de 10 a 16 en la misma.

TRANSFIERO CONTRATO 5 AÑOS $ 100 alquiler casa 4 salas y negocio, hay teléfono; Gaona 3591|9. v1

ALQUILER de LOCALES y ESCRITORIOS

ALQUILO ZAGUAN Y PIEZA, Paraná 229, verlos de 10 a 11. v1

ALQ. LOCAL, esq., amplio, comod. flia., S. Juan 2201, tratar Agrelo 3358. v3

A PROF. SALA EN ACADEMIA COmercial, se ofrece, Belgrano 2896. v2

ALQUILO local, sótano y vidrieras, con dra Caseros, Lalurdén 166.

ALQUILO EN PALERMO local (barrio comodidad flia., tr. Honduras 5178.

ALQ. ESQUINA PARA NEGOCIO, F. Unión 99 y Semillero, hoy J. B. Alberdi

AVDA. DE MAYO 123, piso 2o., alquilo sala y antesala para escritorio.

ALQUILO buena esquina [illegible] patio vidrio, todas com. Cavalli 1194-98

ALQUILASE UN LINDO ESCRITORIO, calle San Martín 480.

ALQUILO 2 PIEZAS [illegible] escritorio, Maipú 362.

ALQUILO LOCAL VIDRIERA, BAÑO, señora, 50 $, Perú 505.

ALQUILASE Catulo [illegible] con todas comodidades.

ALQUILO ESQ. NEGOCIO A FLIA., PAtagones 4001, alq. $ 65.

A MEDICO en casa de dentista, alquilo linda pieza, C. Pellegrini 112.

ALQUILANSE sala para escritorio y antesala pan hombre solo; Salta 429. v3

ALQUILO HERMOSO LOCAL CERCA Callao, 6x10, Cangallo 1723. v1

ALQUILO SALA Y ANTESALA para escritorio o negocio, Tucumán 832, 2o.

ALQUILASE SALON DE NEGOCIO y comodidad para familia; Ituzaingó 515 [illegible] Spinelli, C. Calvo 1202.

A POCAS cuadras del Once, alquílase amplio local, sótano y hab., Medrano 522, de 8 a 11. v2

ALQUILO BARATO LOCAL con varas para depósito, taller, mayorista, etc., Lomesa, Triunvirato 1503.

ALQUILO MEDIO negocio a tienda con la esquina, especial p. ortofris o tiendería, 25 de Mayo 399.

ALQUILASE GRAN LOCAL DE DOS PIsos con mucha luz, especial para fábrica de calzado u otra ind., o dep., Cabrera 3468.

ALQ. IMP. LOCAL, nuevo, 2360 v. superficie, a 2 c. del correo, en 3 p. gran carga, etc.; datos D. O. C. Reconquista 616.

ALQUILANSE siete piezas para escritorio, cerca todos los Bancos principales, oficinas cablegráficas, etc., recién renovadas, ocupación inmediata, verlas de 9 a 10 y 14 a 15, Victoria 450, 6o. piso. v3

COMEDOR SE ALQUILA PARA INDUStria o depósito, Lavalle 673.

CHACABUCO 528, SE ALQUILA LOCALcito para escritorio, para representante y depósito de muestras $ 60.

DOY PART. 16 $ escritorio lujoso, amueb., central, informes Yerbal 661.

ESCRITORIOS REGIOS ALQUILO EN casa de familia, Victoria 777.

ESCRITORIO C. MUEBL. AMERIC. Y teléfono, 35, 60 y 65 $; C. Pellegrini 522.

ESCRITORIO sobre la calle, Victoria 672, 1er piso, luz y ascensor.

ESCRITORIO EN ACADEMIA COMERcial, se ofrece, Belgrano 2896. v2

ESCRITORIOS: Grandes piezas, juntas o separadas, alq. Victoria 721. v2

ESCRITORIOS, ALQ. 4 JUNTOS O SEparados. Avenida de Mayo 1260. v1

ESPECIAL para consultorio, médico o abogado, alquílanse dos salas, vestíbulo, central, Victoria 1163. v3

EN CIGARRERIA ALQUILASE SALON para peluquería u otro ramo. Talcahuano 474.

ESCRITORIO SE ALQUILA, con balcón a la Avenida, ocurrir Avenida de Mayo 840.

ESQUINA NUEVA, se alq., tiene 2 locales con rejas metálicas, para almacén, botica o tienda, hay fondo con galpón, etc., trans. 84, y a 4 cuadras de Rivadavia al 5500 Av. Neuquén esq. Caballito.

DOS GRANDES salas balcón calle, independ., alq. a negocio profesional o escritorio, luz, tel., portera, E. Ríos 542.

GALPON ALQ. PARA DEPOSITO, ORO 3034, entre A. Arenal y Palermo. v2

GALPON PARTE BAJA para depósito, se alquila, Sarmiento 867.

GRAN LOCAL SE ALQUILA Rivadavia altura del 700. Tratar Avda. de Mayo No. 615. v2

GRAN LOCAL CENTRAL CON VIDRIEras, sótano y comodidades, se alquila, junto o separado, con primer piso, con balcón a la calle, visitar Maipú 411 y 4o., de 8 a 12 y de 13 a 16.

GRAN LOCAL, [illegible] de 400 varas se alquila para trabajo o fábricas o depósitos, con galpón [illegible] aguas [illegible] de alto mayor parte, todo con luz y aire, paso portland, Brasil 2024. v3

LOCAL [illegible] 2014

LOCAL PARA DEPOSITO ALQUILO, calle Belgrano [illegible]

LOCAL ALQUILO Y DOS PIEZAS [illegible]

LOCAL central, [illegible] con piezas en altos, Ceballos 44, se alq. $ 260. v2

LOCAL CON SOTANO alquilo, $ [illegible] dos cuadras subterráneo, Rosario [illegible] v2

LECHERIA INSTALADA, 1 PIEZA, SE alq., 60 $, Cabrera 105 [illegible]

LOCAL CENTRAL DE 25x3 MTS. ALquílase barato, tratar Santa Fe [illegible] v1

LOCAL AMPLIO ESCRITORIO PARA ESCRITORIOS o comercio, se alquila, tratar Callao 295, 1a. Rosa. v1

LOCAL PARA NEGOCIO ALQUILO, calle Castro [illegible] 3237 al 29. Tratar Belgrano 2101.

LOCAL FRENTE A PARQUE, LAPOnde, con comodidades, Tacuarí 1150 [illegible] do instalaciones [illegible] Mitre 614, Jaso y Otero.

LOCAL MODERNO, grandes vidrieras, ochava de 6 m., y sótano, tres habitaciones, cocina y baño, se alquila Gazcón 1003, llaves al 1005.

MEDICOS. En consultorio de dentista, doy comodidad para consultorio [illegible] Maipú [illegible]

MANUELA PEDRAZA [illegible] en Villa Urquiza, se alquila salón para industria, depósito y casa para familia. Precio $ 90 mensuales. [illegible] Manuela Pedraza 5270. Tratar en La Ibero Platense, Maipú número 231. v2

MANUEL ARTIGAS 1969, esquina Andalgalá, a una cuadra de Juan B. Alberdi, se alquila gran salón para negocio y comodidades para familia. Precio $ 100. Tratar en La Ibero Platense, Maipú número 231. v2

NEGOCIO con [illegible] se alquila, calle [illegible] Yapeyú 1653.

NEGOCIO ALQUILO Y VENDO [illegible] a 960. v1

PARA ESCRITORIOS O NEGOCIO se alquila el piso alto de la casa esquina Rivadavia y [illegible]. Tratar Dieckmann Hnos., Cangallo [illegible] v1

SE ALQUILA sala y antesala para escritorio, Av. de Mayo 1073, 1o. v1

SE ALQUILA local para negocio, piezas y galpones, Pueyrredón 572. v1

SALON Y DORMITORIO PARA NEGOcio, con familia, [illegible] Palermo. v1

SE ALQ. ESQ. CASTRO BARROS y Alsina [illegible]; tratar Carlos Pellegrini 61. v1

SE ALQUILA SALA, SALITA Y VEStíbulo, para consultorio, Victoria 1161. v2

SE ALQUILA SALA para negocio y dos piezas a hombres solos, Rivadavia 2112.

SALA grande se alquila, negocio o escritorio, hay teléfono, Córdoba 884.

SE ALQUILA LA ESQUINA, IRIARTE número 159.

SE ALQUILA VIDRIERA y parte de local; Lavalle [illegible]

SE ALQUILA NEGOCIO CON COMODIDAD para familia, Franklin 150.

SE ALQUILO LOCAL Y PIEZA, para depósito. Independencia 3137.

SE ALQUILA local PARA DEPOSITO o fábrica, [illegible] Medrano 488.

SE ALQUILA UN GALPON SALTA No. 1985.

SOTANO 3x25 alquilo barato, entrada independiente, [illegible] 3074.

SALA GRANDE para consultorio o escritorio, Maipú 37.

SE ALQUILA una esquina para negocio, San Eduardo [illegible] 01.

SALA PARA NEGOCIO Y SOTANO ALquílase barato, Charcas 808 y Thames.

SE ALQUILA UN corralón como para industria, con pesebre, Malabia 864. v3

SOTANO SECO se alquila para depósito; Talcahuano 1081.

SE ALQUILAN 2 GALPONES, piso de portland, con 2 piezas grandes, luz eléctrica, etc., en 120 $. Río de Janeiro [illegible]

ALQUILER de LOCALES y ESCRITORIOS

SUIPACHA 152, DOS CASAS de altos, con gran salón para local de ventas, se alquilan. v2

SE ALQUILAN 4 ESCRITORIOS juntos o separados, bien situados, si se quiere con teléfono, Florida 409.

SE ALQ. panadería en Talleres, F. C. Sud. Tratar en la misma, de 15 a 18, Belgrano 684.

SE ALQUILA SALA Y ANTESALA juntas para escritorio o taller, se dan referencias y se piden, Tucumán 1045.

SE ALQ. 2 salas, comedor, c. baño y vestíbulo, juntos, a profesionales o escritorios, juntos o sep., Maipú 618.

SE ALQUILA SALA Y ANTESALA y dos piezas, para escritorio o para familia sin chicos, [illegible] 358, D. A., 1er. piso. Tratar Paraná 8. v1

HOTELES Y CASAS DE PENSION

A VICTORIA 788, "PENSION REGINA" habitaciones para familias. v1

A RIVADAVIA 1063, hotel, piezas y pensión a dos, 150 $, uno 80 $.

A LA PENSION PERU, ofrezco a matrimonios $ 150 a 180 y caballeros $ 70 a 80, baño, Perú 674.

HOTEL FAMILIAR, ofrece pensiones para familias, con todas las comodidades que deseen, Cerrito 23 y 24. v8jul.

HOTEL "PORTONES DE PALERMO". El paraje más pintoresco de la capital, rodeado de paseos públicos, habitaciones espaciosas e higiénicas, cocina de primer orden, pensión a precios reducidos; Santa Fe 4182, U. T. [illegible], Palermo. v1

LAMAS PENSION $ 40, con pieza de $ 25 a 80, hay teléfono, Suipacha 383. v2

PENSION HOTEL COLL, Para familias y hombres solos, Venezuela 695.

PENSION FAMILIAR, BUENA, DE [illegible] Defensa [illegible]

PENSION COLONIAL, Plaza Mayo, Salas y piezas muy lindas, Victoria 457.

PENSION "DEFENSA", pieza pensión para familia, Defensa 457.

CASAS, LOCALES Y PIEZAS BUSCADAS

ALQUILAR DESEA SEÑOR EXTRANJERO, céntrico, sala bien amueblada, con aire, baño caliente, único inquilino, no se considerará ofertas sin detalles, dirigirse casilla Correo 1419. v2

BUSCO PIEZA AIREADA SIN MUEbles en casa de familia, joven serio, ofertas a Tito, México 649, 2o. piso.

BUSCO HABITACION, MAESTRA sola, en casa honorable, de Arenales a Córdoba, Rosa Pueyrredón; Paraguay [illegible]

BUSCO COMEDOR Y PIEZA GRANDE [illegible] Ríos, al centro, Alsina [illegible]

DESEO HABITACION CHICA PROFE[illegible]

CABALLERO joven, educado, busca pensión en casa familia, en Riera[illegible] 674. v1

CASA [illegible] CON CAÑERÍAS [illegible]

CHALET [illegible] BUENAS CONDICIONES [illegible] Moreno [illegible]

CERCA DE PLAZA CONSTITUCION, matrimonio busca salita y pieza, amueblada, con pensión en casa de familia y dueña, escriba G. T. T., sucursal correo 24.

DESEO ALQ. casa con 1 manzana terr. M. "[illegible]", R. Mejía, F. C. O. v1

DOS CABALLEROS necesitan salita y antesala amueblada, únicos inquilinos, por carta a Machado, Av. Mayo 548.

DEPTITO. AMUEBL., CON COMODIDAD [illegible] Carta a Santiago, Cabrera 133.

DOS PIEZAS con pensión, busca viuda con hijo mayor en casa de mínima seriedad, ascensor, [illegible] por carta, Pezzini, Gazcón [illegible] v2

DOS HOMBRES solteros desean alquilar comedor, sin pensión, sin muebles, en dto San Telmo o Concepción, ofertas por carta, M. C., Independencia 872. v1

DESEO ALQUILAR CASA BAJA, de 4 o 5 piezas, [illegible] Mayo a Santa Fe, Florida, [illegible] matrimonio sin hijos, hasta $ 150, carta Guzmán Arroyo, Callao 821. v2

EN FAMILIA, señor solo desea pieza amueblada, Bmé. Mitre 732, L. C.

GALPON 200 a 250 MTS. CUAD., más o menos, con entrada para carro, con o sin pieza, se desea alquilar; escribir A. B. L., Boedo 79, depto. 2.

JOVEN necesita pieza alta e independiente, Venezuela 1332, H. William.

LOCAL [illegible] para industria, con 3 o 4.000 metros cuadrados de superficie cubierta, se desea alquilar, se prefiere zona obrera. Tratar 36 de Mayo 349, 4o. piso.

LOCAL CON PIEZA, para escritorio, precisa para representantes de [illegible] aduaneras, Radio Córdoba, Callao, independencia, Balcarce, cartas a oficina 412, 25 de Mayo 158.

MADRE e hija, con dos chicos, desea alquilar pieza en San Martín o [illegible], ofertas, A. P., Esmeralda 573.

MATRIMONIO DECENTE SIN HIJOS, desea alquilar pieza sin muebles y cocina en casa de respeto, diríjase Ciro Núñez, Rivadavia 2155.

NECESITO departamento moderno, a la calle, tres o 4 piezas, dir. Casilla [illegible] v2

NECESITO 3 o 4 PIEZAS O DEPTO. para escritorio, poco movimiento, dirigirse Dolores [illegible] de 8 a 11, a 1 Avenida De [illegible] 17.

PIEZA para matrimonio solo deseo alquilar, Victoria 2031, T. T.

SE NECESITA pieza para matrimonio sin hijos, de tamaño regular, en Palermo, Colegiales o Belgrano, Av. Quintana 23. v1

SEÑORA RESPETABLE desea pieza el. comodidades en casa familia, no más 4 cuadras de Sta. Fe 30.

SALITA AMUEBLADA, ENTRADA INdependiente, necesito, ofertas J. C., poste restante, correo central.

SE DESEA DEPART. [illegible] CASA, personas mayores [illegible] entre Ríos, Sola 2093.

SEÑORA sola, busca pieza grande o comedor, casa familia, [illegible] pr. no tomado. Pampa 2151, Belgrano, M.

SEÑORA sola, de edad, desea alquilar pieza sin muebles, con teléfono, por su profesión de 40 a 45 $, carta a persona; Billinghurst 1681 [illegible] v1

SE DESEA alq. un departam. chico, o 2 piecitas o 2 piecitas sola o dos salas, [illegible] Once a Congr., Corrientes a Belgrano.

SEÑORITA desea salita o pieza para consultorio, [illegible] persona sola, central, ofertas a C. L. Charcas [illegible] departamento 5.

SE NECESITAN dos piezas con buena luz, sin amueblar, para estudio, en particular o escritorios, radio Santa Fe, Lavalle, Carlos Pellegrini, Olleros 214.

SE DESEA ALQUILAR DEPARTAMENto de seis habitaciones, amueblado, confort, radio Norte de la ciudad. Tratar Acosta y Cía., Reconquista 46. v2

SEÑOR JOVEN DESEA pieza amueblada con pensión, [illegible] Caballito o [illegible]

SEÑORA y dos señoritas desean alquilar dos piezas en Flores, en casa de familia distinguida. Indicar referencias a M., Cavallos 1626.

SE BUSCA PIEZA AMUEBLADA PARA 2 señoras, [illegible] distinguidas, radio 25 de Mayo, [illegible] Perú, dirigirse a B. B., [illegible] v3

SE DESEA LOCAL PARA DEPOSITO de mercadería noble, de 100 m. c. aproximadamente, radio Brasil, Arenales, Belgrano, [illegible] ofertas a E. J. R. Corrientes 2705, con carta. v2

SEÑORITA DESEA ALQUILAR SALA a la calle, pieza buena sin muebles, radio central con media asistencia, pago buen precio, por comodidad, ofertas, B. S., poste restante. v2

SEÑORA con 3 hijas [illegible] necesita 3 o 4 piezas sin muebles, radio central, ofrece buenas garantías, [illegible] referencias, por carta [illegible] Córdoba 2977 [illegible] v1

SE DESEA alquilar 2 piezas, salita independiente, sin muebles, [illegible] una salita a la calle, [illegible] Pueyrredón, Santa Fe a [illegible] ducha limpieza. Por escrito a J. T., casilla de correo 606, Buenos Aires. v2

TOMO CASAS EN ALQUILER EN CUALquier estado de refección; Talcahuano 187. v1

TOMO CASITA EN UNA ISLA DE [illegible] se alquilar en [illegible] por un año [illegible] ofertas por carta con indicación de las comodidades y último precio a L. H., Casilla 795. v1

ALQUILER DE PIEZAS SIN MUEBLES

ALQ. COMEDOR GRANDE, COCINA, luz, 75 $, garantía 225, Montevideo 1041. v1

ALQUILO pieza a personas mayores, sin cocina, Chacabuco 1020, dto. D.

ALQUILO pieza chica, ventilada, para mayores; Rivadavia 1216, 1o., derecha.

ALQUILO sala pequeña con balcón a la calle, a persona sola, Lavalle 952.

ALQUILO PIEZA A PERSONA SOLA, cerca subte, $ 20; M. de Andes 733.

ALQUILASE PIEZA PARA PERSONAS mayores, Suipacha 1219.

ALQUILO una pieza a persona mayor, Lanera 636.

ALQ. UNA O DOS PIEZAS, cocina, luz eléct., Arribeños 2384.

ALQ. SALA Y ANTESALA a [illegible] personas mayores, Costa Rica 5853. v2

ALQUILASE COMEDOR a personas mayores, Quesada 5076, Villa Urquiza. v2

ALQUILO SALITA SIN COCINA, [illegible] 211.

ALQUILASE pieza a matrimonio sin hijos; Arengreen 268, Caballito.

ALQUILO dos piezas juntas a mayores sin chicos, comod., Ayacucho 237.

ALQUILER DE PIEZAS SIN MUEBLES

ALQUILASE PIECITA CON VENTANA, a hombre solo, $ 26, Callao 906.

ALQUILASE HABITACION A SEÑOR solo, $ 25, Patagones 960.

ALQUILASE UNA PIEZA, PUEYRREDON 1114, depto. 3.

A SALA y antesala a mayor, solo, casa cond., único inq., México 2147.

ALQUILASE PIEZA A MAYORES CON comodidad; Salta 552.

ALQUILO SALA y antesala a personas mayores; Agrelo 3256.

ALQUILASE pieza para hombre solo; Cangallo 1522.

[illegible]

Ilegible: [illegible]

PIEZA SE ALQUILA A CABALLERO [illegible] Chile 1462.

PIEZA A LA CALLE SIN MUEBLES, se alquila a hombre solo, Tucumán [illegible] 1633.

SE ALQUILA PIEZA a caballero, Talcahuano 431, 2o. D. v2

SE ALQUILA PIEZA, 1 o 2 CABALLEros, Saavedra 351.

SALITA ALQ. VENTANAS A LA CALLE, vestíbulo, a hombres solos, Lima 831.

SE ALQUILA UNA PIEZA, con todas comodidades, para matrimonio solo o señora, precio [illegible] $; Triunvirato 647, d. 13. v1

ALQUILER DE PIEZAS SIN MUEBLES

SE ALQUILAN SALA Y ANTESALA, cocina; Maipú 768.

SE ALQUILA SALA Y ANTESALA, vestíbulo, precio $ 80, Pavón 2080. v2

SALA Y ANTESALA, SE ALQUILA; calle Jufré número 387. v2

SE ALQUILA UNA PIEZA PARA DOS hombres solos; Tucumán 1056, 1.o v3

SE ALQUILA SALA Y ANTESALA A matrimonio solo, calle Pozos 768.

SE ALQUILA UNA HERMOSA SALA para familia distinguida, México 2944. v3

SE ALQUILA pieza independiente, para caballero solo, hay tel., Belgrano 2049.

SE ALQUILA 1 pieza grande para hombres solos; Corrientes 869, dpto. 5.

SE ALQUILA COMEDOR GRANDE, a personas mayores, Alsina 1717. v2

SE ALQ. PIEZA SIN MUEBLES A SEñor solo, Cabildo 2541, dep. 3.

SALITA A HOMBRE, ALQUILO; RIVAdavia 1271. No hay papel.

SE ALQUILA UNA PIEZA PARA HOMbre o mujer, solos; Libertad 1359.

SE ALQUILA una pieza a persona sola; Río Janeiro 1475. v3

SE ALQUILA PIEZA PARA HOMBRES, Victoria 1832.

SE ALQUILA UNA PIEZA MUY AIREosa, Bmé. Mitre 771, depto. 4.

SE ALQUILA UNA PIEZA PARA HOMbre solo, E. Unidos 1426, dep. 2.

SE ALQUILAN DOS piezas, calle Laguna 2136, con a calle adoquinada.

SE ALQUILA PIEZA PARA HOMBRE SOlo, Rivadavia 3133.

SE ALQUILA piecita para hombre solo; Charcas 3311.

SE ALQUILA PIEZA, CASA MATRIMONIO a matrimonio, Bacacay 2399.

SE ALQUILA UN COMEDOR CON COMODIDAD, para mayores, Moreno 3487.

SE ALQUILA PIEZA CON LUZ ELECtrica para hombre solo, S. Peña 1485. v3

SE ALQUILAN 2 SALAS GRANDES, 2136 Montevideo. v2

SE ALQUILA PIEZA HOMBRE SOLO, no hay papel, Humahuaca 1371.

SE ALQUILA UN COMEDOR a personas mayores; Costa Rica 4520.

SALA SE ALQUILA a matrimonio solo; Cavia 3156, Palermo.

SE ALQUILA UNA SALA CON TODAS las comodidades, Acoyte 2327, d. 45. v3

SE ALQUILA UNA PIEZA, GUIDO 1601.

SE ALQUILA PIEZA A HOMBRES SOlos, Victoria 1865, 1er. piso, derecha.

SE NECESITA compañera de pieza, Venezuela [illegible]

SE ALQUILA PIEZA PARA HOMBRES solos, Venezuela 1324.

SE ALQUILA una pieza para hombres; Sarmiento 1476, departamento 3.

SE ALQUILA PIEZA a hombre solo, C. Pellegrini 182, 1er. piso, izq.

SE ALQUILAN TRES PIEZAS A PERSONAS mayores, Nicaragua 5344, Palermo.

SE ALQUILAN SALAS Y ANTESALA, Corrientes 755, 2o. piso, dept. D.

SALITA ALQUILO, PERSONA SOLA, [illegible] v2

SE ALQUILAN 2 PIEZAS A MATRIMONIO [illegible] v2

SE ALQUILA SALA Y ANTESALA, CASA de familia, [illegible]

SE ALQUILAN piezas sin muebles, [illegible] v1

SE ALQUILA SALITA A HOMBRES, [illegible] Sáenz Peña 1405.

SE ALQUILAN 2 PIEZAS A MAYORES, Honduras [illegible]

SE ALQUILA SALITA [illegible] Humberto 1 [illegible]

SE ALQUILA SALA GRANDE Y PIEZA juntas a matrim. o pers. mayores, únicos inquilinos, Humberto 1 1357.

SALA ANTESALA, cocina, luz, tranvía, cerca subte, a media cuadra, alquilase a corta familia, Pampa 1171.

SE ALQUILA CASA LUJOSA, Av. La Plata y Rosario, 2 piezas, tratar Corrientes 1844, dept. 3, de 9 a 12.

SE ALQUILA PIEZA PARA HOMBRE [illegible] próxima al subterráneo; Salguero [illegible]

SE ALQUILA UNA PIEZA A MATRIMOnio decente sin hijos, único inquilino, Marmol 958.

SE ALQUILA comedor, dos dormitorios a 3 personas mayores o matrimonio solo, a $ [illegible], único inquilino; Santa Fe 2083.

SE ALQUILA UN COMEDOR cocina, luz, [illegible] personas mayores en casa particular; Fitz Roy 1422.

SALA Y SALITA SE ALQ. JUNTAS [illegible]

[illegible]

HABITACIONES AMUEBLADAS CON O SIN PENSION

ALQUILO pieza, sala amueb., pensión, teléf., familia, Defensa 553. v1

ALQ. PIEZA Y SALA AMUEBL., PENS., junta o sep., [illegible] 768.

ALQ. pieza espléndidamente amueb., a 1 o 2 caballeros, familia vasca, Cuba 472.

ALQUILASE SALA AMUEBLADA, otra interior, con ventana, Viamonte 939. v3

ALQUILO PIEZA AMUEBLADA a hombre solo, empleado, Uruguay 74. v2

ALQ. REGIA SALA amueblada con pensión, matr. o caball., Cangallo 1911.

ALQUILASE ANTESALA amuebl. para 2 caballeros, $ 40, ún. inq., Belgrano 2230.

ALQUILO PIEZA CON PENSION, en familia, Esmeralda 329, 2o. piso. v2

ALQUILO SALA CON PENSION A MAtrimonio en flia., Lima 176.

ALQUILO PIEZA amueblada a caballero en casa de familia, Solís 150.

ALQ. PIEZA amueb., pensión, a matrim., casa familia, Talcahuano 472.

ALQ. PIEZA AMUEBLADA, todo confort, Sarmiento 973, dep. 11, p. 1o. v3

ALQ. SALA AMUEB. Y BUENA PENS., México 143, 1er. v2

[illegible]

ALQ. PIEZA AMUEB. A señor SOLO, en familia, Uspallata 986.

ALQ. PARA MATRIM. SALAS A LA calle, una con salón, bien amuebl., con pensión francesa, confort, Lavalle 1234.

HABITACIONES AMUEBLADAS CON O SIN PENSION

[illegible] PIECITA CON MUEBLES Y [illegible]

[illegible] SALA AMUEBLADA, hay [illegible] B. Mitre 2043.

[illegible] SALA AMUEBLADA CON pen[sión]; Paraguay 1867.

[illegible] linda pieza amueblada; La[illegible] cuarto piso.

[ALQUILO] PIEZA AMUEBLADA, 1 o 2 [illegible] Sadi Carnot 456. v1

[ALQUILO] LINDA PIEZA CON PEN[SIÓN]; Cangallo 1352, piso 2, dep. 8.

[ALQUILO] SALA AMUEBL., casa de familia, [Sar]miento 971, dep. F.

[ALQ.] EN FAMILIA, pieza con pensión, [illegible] Bacacay 2050, Flores.

[ALQ.] SALITA c. o s. muebles, a persona [illegible] casa flia., Pavón 2151, p. 1o.

ALQUILO pieza amueblada a 1 ó 2 hom[bres] solos, 60 $; Cangallo 729.

ALQUILO PIEZA AMUEBLADA; LAVA[LLE] 1159.

ALQ. SALITA AMUEB., A CABALLE[RO] [illegible] casa flia., baño real, Bolívar 809.

ALQUILO PIEZA AMUEB. a matrimonio [o] caball. en flia., Bolívar 703.

ALQUILO sala amueblada, familia decen[te]; Corrientes 1254, depto. K. v1

ALQ. SALITA AMUEBLADA, UNICO IN[QUILINO], hay teléf., S. Peña 320. v1

ALQUILO PIEZA AMUEBLADA con pen[sión], confort, C. Pellegrini 861. v1

ALQ. [illegible] PIEZA AMUEB., balcón, alq. a 1 o 2 caballeros; Suipacha 853. v1

ALQUILASE PIEZA CON PENS. en flia., con o s. muebles, Belgrano 2920. v1

ALQUILANSE PIEZAS AMUEBLADAS con o sin pensión, Balcarce 448. v1

ALQUILO a señor, pieza amueblada, in[dependiente]; Arenales 2748. v3

ALQ. DOS PIEZAS CON O SIN MUEBLES a personas serias; México 1860. v1

ALQUILO ANTESALA AMUEB. A MA[TRI]monio o caball. 40 $, Maza 193. v1

ALQUILO pieza 1 o 2 Stas. c. o s. pen[sión], precio mód., S. S. Piedras 122 v1

ALQ. HERM. PIEZAS CON MUEB. Y pensión, com.; Tucumán 747. v2

ALQUILASE linda pieza con muebles; Cangallo 1765. v1

A $ 45 PENSION, COMEDOR o 2 $ 180, cama $ 90 y 70; San José 556. v1

ALQUILO salas amueb. o pensión, 1 in[quilino], dep., Cangallo 1053, 3er. piso. v1

ALQ. A SEÑOR PIEZA AMUEBL., IN[dependiente], 60 a 100 $, U. T., Moreno 1160. v1

AVENIDA DE MAYO 1160, 3er. piso, pie[za] o sala amueblada, caballero. v1

ALQUILO PIEZA AMUEBLADA, caballe[ro] solo, Sadi Carnot 454. v1

ALQ. FLIA. DECENTE PIEZA con pen[sión] para 2; tratar 12 adelante; Uriar[te] 2320, Palermo. v1

ALQUILASE PIEZA AMUEBLADA con pensión, baño caliente; Pedernera 626, Flores. v1jl

ALSINA 883, sala regia y pieza, con pen[sión] de primer orden, alquilase para personas mayores. v2

ALQUILO PIEZA AMUEBLADA PARA caballero, casa de familia; Corrientes 1870. v1

ALQUILAISE dos piezas grandes y alrea[da]das, con o sin pensión, a matrimonio solo; Las Heras 3541. v1

ALQUILO SALA Y PIEZA AMUEBLADA con pensión, casa de familia; C. Pellegrini 189. v1

ALQUILO ESPLENDIDA SALA, BIEN amueblada, entrada independiente. Tucumán 664, 1o.

ALQ. LINDA PIEZA BIEN AMUEBL. para matrim, con buena pensión; R. Peña 147.

ALQ. PIEZA CON MUEBLES y pensión a uno o dos caballeros serios; Corrientes 1376.

ALQUILO LINDA PIEZA BIEN AMUEB. 70 $, solo a caballero, único inq., Chile 554, depto. 1o.

ALQUILANSE PIEZAS AMUEBLADAS con o sin pensión, Moreno 1324, dep. 1, 1o. piso.

ALQUILO SALITA bien amueblada y pensión, casa Sra. argentina, Corrientes 2006.

ALQUILO PIEZA amueb., con o sin pensión, en corta familia, B. de Irigoyen 1479, altos.

ALQUILO pieza amueblada a 2 caballeros o sala a matrimonio solo o 1 caballero; Bartolomé Mitre 1426.

ALQ. PIEZA O SALA, con o sin mueb., con pens., a 1 o 2, Talcahuano 484, 2o. piso, ascensor.

A L 398 SARMIENTO PENSION SOLA o con pieza al frente a familia [illegible] a señor solo. v2

[illegible] ... bien amueb., [illegible] dis[tinguida], ref. mutuas, Sarmiento 3118.

ALQ. SALA bien amueb. a matrimonio, con buena pensión, casa flia, confort, teléfono; Corrientes 1212, piso 40.

A 1 O 2 CABALLEROS DARIA PENSION en familia, casa particular, Alsina 867, piso 1o.

ALQUILASE una pieza grande, amueblada, uno o dos caballeros; Corrientes 2770. v2

ALQUILASE sala a la calle, amueblada, con pensión italiana, para matrimonio o familia, baño caliente, tel., Venezuela 446

ALQUILASE HERMOSA SALA SIN muebles, con buena comida familiar, todo confort; Cerrito 557, depto. 2.

ALQUILASE PIEZA AMUEBLADA PARA dos personas, pensión, teléfono Rodríguez Peña 27.

ALQUILASE HABITACION AMUEBLADA, con pensión, a caballero con referencias; Piedras 50.

ALQUILASE LINDA PIEZA A LA CAlle, bien amueblada, casa tranquila, hay teléfono; Tucumán 1192, piso 1o.

ALQ. ESPLENDIDA sala amueblada, a uno o dos hombres solos, casa decente, (plaza Congreso) Montevideo 26

ALQUILO PIECITA CON MUEBLES, pensión, a señorita, baño caliente, teléfono en casa Sra. sola, Victoria 1862.

ALQUILO UNA PIEZA con muebles a persona seria o matrimonio solo, departamento, encargado. Corrientes 1963.

ALQUILASE PIEZA BIEN AMUEBLADA para señor solo, único inq., buenas comodidades, depto. 19, Lavalle 2067.

A MATRIMONIO o dos caballeros, hermosa sala amueblada y pensión; Libertad 443, 4o. piso.

ALQ. DOS PIEZAS CON MUEBLES, juntas o sep., a hombres solos, serios, Carlos Pellegrini 430.

ALQUILO PIEZA amueblada en familia, a caballero, Sáenz Peña 474, 3er. piso, derecha.

ALQUILASE amueblada, sala con balcón, único inquilino, hay teléfono, Callao 1307. v2

ALQUILO PIEZA GRANDE CON MUEBLES, a persona sola, Independencia 3622.

ALQ. AMPLIA SALA amueb. con pens. a matr. o personas mayores, casa de familia decente. San José 754. v2

ALQUILO SALITA, balcón, regia, amueblada, baño completo, pensión, caballero distinguido, Chile 1523.

ALQUILO pieza rica, amueblada y pensión, a persona sola, Corrientes 1139, 3 p., Dto. 11.

ALQUILANSE una o dos piezas amuebladas a personas serias, Av. de Mayo 774, 3o. piso.

A PERSONAS serias sala bien amueblada todo confort, familia francesa, Esmeralda 108, 2o.

ALQUILO ESMERALDA 517, SEGUNDO piso, sala muy confortable, para matrimonio, con pensión; otra para dos compañeros, casa de familia seria.

ALQUILASE inmejorable, para uno o dos jóvenes o señorita empleada, habitación independiente, recién empapelada luz y desayuno, 70 $, Rivadavia 1090, altos.

ALQUILANSE DOS LINDAS PIEZAS dobles, con pensión, casa familia inglesa, 3 cuadras subterráneo, baño caliente; Esteban Bonorino 280, Flores. v1

ALQUILASE REGIA SALA amueblada con balcón, a caballero solo, confort moderno, calefacción, baño, teléfono, ascensor; Lavalle 1306, dpto. 3, piso 1.o v3

ALQUILASE EN FAMILIA, REGIA SAla y dormitorio amueblados, con o sin pensión, baño, teléf., ascensor; Corrientes 1277, piso 2o. v1

A PERSONA decente, sala, alquilo 2 piezas amuebladas galpón al fondo, en los altos; flia. dist., único inquilino, Cangallo 1660. v1

ALQ. HABITACION A LA CALLE, bien amueblada, contigua al baño, calefacción, teléfono, referencias mutuas, hora para verla de 11 a 17, Callao 295, 4.o piso. v1

BUENA PENSION en familia española, precio moderado, Santa Fe 2440. v3

BUENA PENSION Y PIEZA AMUEBLAda, a caballeros, por 60 $, Chile 414.

BELGRANO ALQ. 1 o 2 p., casa flia., muebl., y pens., Amenábar 2262

BUENA PENSION FAMILIAR, SALAS A pasajeros y matrimonios, Lima 270. v1

BUENA SALA O PIEZA AMUEBLADA, confort alquilo a caballero, México No. 2[illegible], 2.o, izquierda. v1

BELGRANO: se alquilan piezas con pensión, casa familia seria, a cuatro cuadras Barrancas, Blandengues 1573

CON O SIN PENSION SE ALQUILA SAlita; Victoria 1148. v2

COMPAÑERO DE PIEZA O PIECITA amueb. necesito; Corrientes 1261, dep. 28, p. v2

[BUENA] FAMILIA ALQUILO, 7 HABITAciones muebl., a 1/2 cuadra Rivadavia, 3 cuadras plaza Once; Esparza 59. v2

[DORMITORIO] AMUEBLADO, A SEÑOR [illegible] alquilase, todas comod., casa [illegible] seria; Uruguay 201, 1.er piso.

[illegible] FAMILIA se da pensión; Viamonte [illegible]

[illegible] DE FAMILIA SE ALQUILA [illegible] bien amueblada con confort, Av. [illegible] 1415, 2o. piso. v3

HABITACIONES AMUEBLADAS CON O SIN PENSION

EN FAMILIA DOY PENSION A DOS O tres caballeros serios; Uruguay 185. v4

EN CASA de flia. italiana da pensión a precios módicos; Lima 1340.

EXCELENTE comida, casa familia, a caballeros y señoritas, C. Pellegrini 310, 2o. piso.

EN FAMILIA honorable alquilase sala con muebles y cocina, a matrimonio decente; Ecuador 1266. v3

EN EL LINDO BARRIO CALLAO, SANta Fe, se alquila sala con balcón, independiente, ricamente amueblada, muy aseada, Río Bamba 1088, esq. S. Fe. v2

FAMILIA HON. ALQ. SALAS PIEZA amuebl., con pens., Humberto I. 1878 v2

FLORES, A PERSONAS DISTINGUIDAS alq. gran sala y p. con pensión, Donato Álvarez 102.

HABITACION CON MUEBLES ALQ. A 1 ó 2 señores, Pasco 742.

HERMOSAS HABITACIONES amuebladas, todo confort, alquilo, Corrientes 1254, dept. E, 3er. piso.

HABITACIONES AMUEBLADAS CON pensión alquila casa familia. Corrientes 1764. v1

LINDA SALA, balcón, en casa matrimonio solo, alquilo a persona decente, con o sin muebles, referencias mutuas. Juan Jaurés 488 (antes Bermejo).

MATRIMONIO respetable, italiano acepta como único pensionista señorita o señora sola, hay piano, Billinghurst número 1111. v3

PENSION FAMILIAR A 1 O 2 CABAlleros, México 990, 2o., derecha. v1

PIEZA a la calle, pensión, dos personas, en familia distinguida, Salta 1492. v1

PIEZA alq., con m. y pensión, caballeros U. T. 2028, B. O., B. Irigoyen 1328. v1

PIEZA AMUEBLADA se alquila. C. Pellegrini 1137. v1

PENSION sin pieza, a empleados, señora española; Maipú 582. v3

PENSION ESPECIAL EN FLIA., DOY A 45 $, Viamonte 1167, depto [illegible] v1

PIEZA AMUEBLADA SE ALQUILA, Salta 191, 2.o izq. v1

PIEZA AMUEBLADA ALQUILASE, Salta 191, 2o., izquierda. v2

PENSION, 40 $, con pieza 70, en familia, Maipú 341, 2o., derecha. v2

PENSION EN FAMILIA SE DA, 45 $, COrrientes 1287, 1o., izqda. v2

PIEZA Y PENSION, casa familia decente; Medrano 77.

PIEZA CON O SIN MUEBLES y pensión, a com., a pers. serias, Sarmiento 2845.

PIECITA amueblada, hombre o señora sola, alq., Paraná 128, piso 2o.

PENSION piezas amuebladas a caballeros Perú 367.

PENSION, sala y pieza a empleados, familia; Salta 158.

PENSION A 1 O 2 CAB., EN FLIA., SIN pieza; Lima 1137.

PIEZA amueb., con o sin pensión, se alquila; Triunvirato 1211.

PIEZA AMUEBLADA para 1 o 2 caballeros, alquilase, Rivadavia 1039.

PENSIONISTAS se reciben, precio módico y trato de familia, Venezuela 764.

PIEZAS dos, grande y chica, al balcón, con o sin muebles, alq., 25 de Mayo 483.

PENSION SE DA A 2 O 3 cab., en flia., con o sin pieza, Paraná 158, 2o. p. C.

PIEZA amueb. a hombre solo, se alquila, Alsina 730, 4o. piso, depto. 31.

PENSION FAMILIA para hombre, pieza ventilada, Inkos; Carlos Pellegrini 687.

PENSION A señoras Y señoritas DESDE 0.70 por comida, Del Carmen 742.

PIEZA ALQ., CON O SIN PENSION, casa flia. ital., Hay U. T. Tucumán 1436. v2

PIEZA AMUEB. CON VENTANA A matrimonio o caballero, con pensión, baño cal., casa familia, Oro 2328.

PIEZA CHICA amueblada, con pensión, se alquila a dos cuadras de la F. Medicina; tratar Billinghurst 1148.

PIEZA AMUEBLADA casa familia, con pensión, se alquila, baño caliente, teléfono, Independencia 2457. v2

PIEZA AMUEBLADA contigua a baño, confort alquilo a caballero, único inq., Esmeralda 663, dpto. H.

PIECITA AMUEBLADA SE ALQUILA a hombre solo, Venezuela 670, p. 1o., dep. 3.

PIEZA AMUEB. CON O SIN PENSION alq. familia honorable a señor serio, B. Mitre 2111.

PIEZA bien amueblada con pensión para matrimonio o caballero, teléf. [illegible] Viamonte 2017.

PIEZA a caballeros, amueblada, con pensión, teléfono, [illegible] [Sarmi]ento 971. v2

[illegible] [BUE]NA [illegible] precio módico [illegible] Suipacha 1124. v1

[illegible] Y OTRAS SIN [illegible] en casa de familia [illegible] la misma, de 12 a [illegible] Tucumán 1125. v2

SE ALQUILA SALA Y PIEZA AMUEBlada, con o sin pensión; Suipacha 852.

SE ALQUILA PIEZA CON O SIN MUEbles para señor solo; Córdoba 85.

SE ALQUILA SALA AMUEBLADA, con pensión; Sgo. del Estero 251. v3

SE ALQUILA PIEZA grande a hombres solos, con o sin pensión, Cramer 2412

SE ALQUILA SALITA amueblada, con pensión, Rivadavia 1150.

SALA LUJOSA, AMUEB., ALQ. CON pensión de 1a, casa flia., Lavalle 1463.

SE ALQUILA pieza amueblada, Rivadavia 2774.

SE ALQUILA PIEZA CON PENSION y sala de pensión, Bmé. Mitre 1284.

SE ALQUILA UNA SALA AMUEBLADA, Libertad 487.

SE ALQUILA PIEZA AMUEBLADA. Cangallo 1919.

SE DA PENSION EN CASA DE FAMIlia española, Balcarce 276, depto. 14.

SE ALQUILA 1 PIEZA amueblada, 40 $, Corrientes 441, 1er. piso.

SE ALQUILA REGIA PIEZA amueblada, para matrimonio, Ecuador 536.

SE ALQUILA SALITA amueblada, con pensión; Garay 528. v2

SE DA PENSION EN CASA de familia, Belgrano 1382.

SALA AMUEBLADA, casa de matrimonio solo, único inq., Montevideo 464, 1.er p.

SE ALQUILA PIEZA AMUEBLADA para hombre solo, Lavalle 1346, dep. 1. v3

SE DAN VIANDAS A DOMICILIO DE casa de familia; Convención 3226.

SE ALQUILAN dos piezas para hombres solos con o sin pensión; Suipacha 170.

SE ALQUILA sala a hombre solo, c. o sin pensión; Ramón Falcón 3617.

SE ALQUILA sala con muebles a matrimonio o señoras; Lima 394, 1o.

SE DA PENSION EN FAMILIA; CALLE Defensa 267. v1

SE ALQUILA pieza con muebles, caballero, en familia. Pozos 519. v1

SALA LUJOSA, amueblada, alq. con pensión de 1a, casa famil., Lavalle 1463. v1

SE ALQUILA PIEZA BIEN AMUEBLAda, Corrientes 869, dep. 17, piso 2o. v1o

SE ALQUILAN piezas amuebladas, con o sin pensión, San Juan 1684. v1

SE DA PENSION A UN SEÑOR, EN FAmilia; Moreno 351, dep. 8, 4o. piso. v1

SE ALQUILA REGIA SALA, AMUEBLAda, Cangallo 1485. v1

SALA O PIEZA AMUEBLADA CON O sin pensión, alquilo, Rioja 893. v1

SE ALQUILA habitación amueblada para caballero; Victoria 1678, 4o. p. Dto. 15. v2

SALAS AMUEBLADAS Y PENSION SE alquilan, teléfono, baño y comodidades, Alsina 1112, 1er. piso.

SE ALQUILA pieza amueblada con pensión para 2 personas, Montevideo 560, piso 2

SRA. ALQ. 1 O 2 SALAS AMUEB. CON o sin pensión, único inquilino, Rincón 1189, dep. 4.

SE ALQUILAN DOS SALAS, una independiente amuebladas, Avenida Mayo 791, 5o. piso, izquierda. v2

SE ALQUILA PIEZA CON PENSION A 1 o 2 caballeros o matrimonio, todo confort, Corrientes 1765.

SE ALQUILA PIEZA AMUEBLADA CON pensión, familia distinguida, precio módico, Belgrano 3342, piso 1o., dep. 12

SE ALQUILAN DOS PIEZAS sin muebles con o sin pensión, único inquilino, casa de matrimonio, Corrientes 1455, dep. a

SE ALQUILA REGIA ANTESALA Y PIEza amueblada, con pensión, nuevos dueños, Paraná 664, p. 2o., baño y tel.

SALITA BIEN AMUEBLADA ALQUILO a señorita o señora decente, Rivadavia 2528.

SALA, PIEZAS AMUEBLS., ALQ. A 1 O 2 caballeros, con buena pensión, baño caliente, confort; 448 Lima. v1

SE ALQUILA SALA AMUEBLADA con dos balcones a la calle, a hombre solo, buenas referencias; Boedo 59. v1

SE ALQUILA SALITA AMUEBLADA a hombre solo, casa de familia, Montevideo 583. v1

SE ALQUILA SALITA AMUEBLADA A la calle a hombre solo, teléfono: Chile 924, 1er. piso, izq. v1

SEÑOR DISTINGUIDO BUSCA COMPAñero sala amueblada, casa familia decente, Paraná 276, piso 3o. v1jl

SE ALQUILA HERMOSA PIEZA A LA calle, bien amueblada, a matrimonio serio o caballero distinguido, con o sin pensión Cochabamba 462. v1

SE ALQUILA SALA O PIEZA AMUEblada con pensión, calle Libertad cerca de Corrientes, casa de familia; informes, Viamonte 1371 (almacén). v1

SE ALQUILA [illegible] O 2 PERSONAS MA[yores] [illegible] bien amueblada, se da [illegible] francesa; Rivadavia 1816, piso [illegible]

SALA LUJOSAMENTE AMUEBLADA, habitación, [illegible] persona distinguida, sin pensión, [illegible] preguntar al portero, R. Peña 201, piso 4o., dep. 7. v2

INSTRUCCION PUBLICA

AMBOS SEXOS, ESCRIBIR a máquina, 1 $ mes; S. Juan 1548, Prof. v8

A OBREROS: Leer, escribir, cuentas enseño en 2 meses, San Juan 1548. v8

A MAQUINA, TAQUIGR., ORTOG., arit., teneď., idiomas, Sarmiento 1690. v1jl

ARIT., tened., taquig., 10 $, piano 8 $, máq. $ 5. Dipl., prof. Alberti 1280 v1

A $ 3 MENSUALES MAQUINAS de escribir y ortogr., enseña, Corrientes 3563

A 15 $ MENS. leco. a dom. por profesora normal; Corrientes 1262, piso 2o. v3

A MAQUIN., TAQUIGR., ORTOGR., arit., teneduría, idiomas, prof. Sarmiento 1690

A FD. $ $ mes, piano, violín, canto, corte, somb., flor, francés, etc., B. Mitre 868

ATRASADOS y libres, preparo para exámenes de julio; Corrientes 2778.

ASOS NACIONAL, Comercial, Ingresos y grados, preparo; Corrientes 2778. v1

AMBOS SEXOS, máquina escribir, taq., enseño; Corrientes 2778. v1

ADULTOS, enseñanza comercial a 10 $ mens., prof., Corrientes 2778.

AMBOS sexos, máq. escribir, dipl. modelos, 3582 B. Mitre 3582. v1

A CONTADORES, T. de libros, Cajeras, etc., ens. individual. Corrientes 2778.

ACD. CIAL. "MERCURIO", Rivadavia n. 2475, da clases a 10 el mes, día y noche. v3jl

ARITMETICA, álgebra, geometría, trigonometría, química, física; E. Arió, profesor de matemáticas, Av. de Mayo 634. v2jl

ACADEMIA N. Americana, enseñanza manicura, pedicura, baños faciales; Maipú 746. v3jl

A SEÑORITA Y CABALLEROS enseño en 3 meses, piano, violín, guitarra y solfeo, 7 $, México 2801.

A TENEDORES DE LIBROS, cajeras, empleados. Diploman en 2 meses. Instituto Comercial "Heller" Rivadavia 2412.

ACADEMIA CINEMATOGRAFICA mixta, dlur. y noct. Direc. Fátima de de Roussy, Corrientes 1764. v2

A $ 10 TENEDURIA DE LIBROS a oro y papel, aritm., corresp., caligrafía idiomas y taquigr., prof. Corrientes 3560

AL COLEGIO CENTRAL DE FLORES, Pedernera 115. Prox. incorp. Nal. "Pueyrredón". Para aplazados Bachillerato y grados. Internos y externos. No hay vacaciones

A "CONTADORES Públicos", "T. de Libros", "Cajeros", Empleados", etc. Preparación sólida y abreviada, ens. individual $ 10 men., 3582 B. Mitre 3582.

ACAD. BERNARDI, CORTE, CONFECC., [illegible] Instr. Públ. y 30 premios de concursos. Otorgo dipl. de mayor valor en la A. del Sur, Santa Fe 2606. v6

ACADEMIA COMERCIAL "PALMA", Rivadavia 6838. Preparación sólida. Contadores, Tened. de Libros, Cajeras, Taquigrafía, Empleados, Máquina. v4

ALGEBRA, GEOM., TRIG., FISICA, química y matemáticas superiores, enseña con éxito prof., Arquitecto Giralt, Cangallo 810. v3jl

A $ 10 AL MES, enseño en clases diarias día y noche, Teneduría, contabilidad aritmética, gramática y caligrafía, C. Pagano, Rivadavia 3475. v2jl

ASPIRANTES A EXPERTOS TENEDOres de libros, en breve, método moderno, cont., oro, papel part. doble, expide diploma, prof. C. Público, Moreno 1417. v3

ANOS, ingresos y material del Nac., Comerc., Liceo, etc., Naval y Militar, los seis grados, bachillerato abreviado. Exito garantido. Informes, 1383 B. Mitre 3582, C. T. 5278, Mitre.

A SEÑORITAS Y NIÑOS, SEXTO GRAdo. Examen general, curso nocturno y diurno. Interesa a señoritas que deseen cursar carrera de partera. Ingreso a la facultad en marzo. Informes, Bmé. Mitre 1876, U. T. 23, Rivadavia. v3jl

ACADEMIA MERCANTIL "PISONERO", Victoria 3406. Enseñanza práctica e individual, (día y noche) de contadores, tenedores de libros, bancos, caligrafía, máquina, idiomas, etc. Expide diplomas. Informes al director. Recibe pupilos. v6

ACADEMIA BERLITZ, CALLAO 384. LA única verdadera. Lecciones particulares y clases generales, diurnas y nocturnas de francés, inglés, castellano, italiano, latín. Anexo Academia Nacional de Buenos Aires. Preparación sólida para años del Nacional, Comercial, Liceo, Normal e Ingresos.

ACADEMIA LUIS PASTOR NAVAL Y MILITAR
Directores: Ingeniero F. Suárez de Deza y capitán R. Alfredo Escobar. Preparación sólida [illegible] para ingreso al Colegio Militar y Escuela Naval. Todos los alumnos obtuvieron excelentes resultados. Pupilos y externos, Acuénaga 1054.

A LOS PADRES INTERESA CONOCER el Instituto José Enrique Rodó, prestigioso establecimiento educacional, incorporado al Nacional y Consejo N. de Educación. Enseñanza primaria y secundaria, naval, militar y comercial. Sección independiente para niñas. Práctica de escritorio, máquina, taquigrafía, idiomas y materias del Normal. Se admiten pupilos. Informes, Bmé. Mitre 1876, U. T. 23, Rivadavia. v4jl

ACADEMIA SUPERIOR DE COMERCIO "Heller", Corrientes 1980. Muy antigua y acreditada. Preparación rápida de "Contadores", "Tenedores de Libros", "Taquígrafos", "Cajeros", "Empleados". Las clases son prácticas e individuales, diurnas y nocturnas, e independientes para señoritas. Cursos por correspondencia al interior. Otorga diplomas. Soliciten informes y programas al fundador y director: Doctor A. Heller, Corrientes 1980.

ACADEMIA MERCANTIL "PAGANO".—Incorporada para todos los cursos a la E. S. de Comercio de la Nación. Director Salvador V. Pagano, contador público nacional y autor del Tratado Teórico-Práctico de Contabilidad y Teneduría de Libros más completo de los publicados hasta la fecha. Unica que ha llegado a expedir a sus alumnos título de "Perito-Mercantil" y "Contador Público Nacional". Se dictan lecciones diurnas de tened. de libros a oro y papel, aritmética, álgebra, inglés, francés, castellano, caligrafía, etc. Clases diurnas y nocturnas. Se reciben pupilos. Programas gratis. Uruguay 238, U. T. 543, Libertad. v8

A LOS PADRES DE FAMILIA, EMpleados y Estudiantes: El acreditado Instituto Superior de Ciencias Comerciales "Heller", Rivadavia 3412, inaugura del 1 al 8, nuevos cursos abreviados, para "Contadores", "Balanceadores", "Tenedores de Libros", "Cajeras", "Empleados idóneos" de comercio, Bancos, oficinas. Clases individuales de mañana, tarde y noche. Enseñanza moderna, sólida, práctica, atendida personalmente por el fundador y director: Isaac Heller. Profesor, Contador, Balanceador Público y autor de las renombradas obras "Sistema Heller". Cursos especiales por correspondencia al interior. Soliciten informes a Rivadavia 3412.

BACHILLERATO en el más breve tiempo, éxito seguro, prof., Corrientes 2778

BACHILLERATO Y PARTERAS, preparo por correspondencia, Catamarca 778 v5

BACHILLERATO EN 3 TERMINOS; ciencias, mat., letras, prof., Florida 705.

BACHILLERATO RAPIDISIMO, ECONÓmico, éxito garant., prof. Florida 706.

BACHILLERATO PARA SEÑORITAS, maestras norm., prof., Florida 705.

BACHILLERATO DIURNO, NOCTURNO para adultos, prof., Florida 705.

BACHILLERATO PARA EMPLEADOS, libros gratis, prof., Florida 705.

BACHILLERATO, inscribiéndose AHORA darán 1.er término; mar. 2o. tér., julio y título bachiller dic. 1920, Florida 705.

BACHILLERATO NOCTURNO, IDIOMAS, precio módico, garante éxito; Córdoba 1635. v1jl

BACHILLERATO rápido, 1 año seguro éxito, precio módico, también domicilio. Córdoba 1635. v1jl

BACHILLERATO POR CORRESPONdencia Ingeniería, comercio, éxito seguro, precio módico, apuntes gratis; Córdoba 1635. v1jl

CLASES particulares de matemáticas y contabilidad, profesor, S. Juan 2757. v3jl

CALIGRAFIA EN GENERAL y reforma de letra [illegible] Cuéllar, Moreno 364, v9

CALIGRAFIA, ortografía, contab., taquigrafía, 10 $, prof. Corrientes 2778.

CALIGRAFIA Y ORTOGRAFIA, UNICAmente, Libertad 251, Margarit.

COLEGIO LUPPI, Esquiú 121 incorporado al C. N. Pup. desde 40 $ mens. v19

CORTE confec., rápido y garantido, clase diurna y noct., Rivadavia 2108. v4

CANTO, esc. prof., ex art. [illegible] Rezado Milán, m. t., teór. práct., Paraguay 1090.

CORTE CONFECCION, clase todos los días [illegible] $ al se otorga diploma, profesora para la dom., Independencia 2511. v5

CONTABILIDAD, calig., ortog., aritm. teneduría y práctica, lecciones particulares, prof. C. Bernardo, Suipacha 170 v7 jl

CORTE Y CONFECCION, clase todos los días a $ 5; se otorga diploma, profesora para la dom., Independencia 2511. v4

COLEGIO RIVADAVIA, RIVADAVIA 3454. Enseñanza hasta el 6o. grado, años Nacional y Comercial, pudiendo dar dos años en uno. Ingreso al Naval, Militar y Mecánica. Admite pupilos, desde 50 $. v5

C. A. GAUME, Idiomas. Carlos Pellegrini 855 (1o. izquierda). Inglés y francés. Curso graduado. Mensualidad $ 6. Horario 8.45-10, 17.30 19.30 y 21.15-23. Método práctico. Enseñanza rápida. v5

COLEGIO CARLOS Ma. DE ALVEAR, incorporado al colegio Nacional y C. N. de Educación. Preparación sólida al comercial, bachillerato y escuela primaria hasta 6o. grado. Se pueden rendir dos años en uno. Ingreso al Naval y militar en un año. Clases de adorno, idiomas, esgrima, música y teneduría práctica. Pupilos desde $ 65 mes. Piden prospectos. Rivadavia 3437, U. T. 5165, Mitre.

CALIGRAFIA, SI VD. PRECISA modificar su letra, póngase bajo la dirección de un profesor calígrafo competente, de mucha práctica en la enseñanza, que corrija y observe personalmente los defectos pues hacerlo de otro modo es hacerlo mal. En Libertad 251, el calígrafo Margarit, establecido desde 1905, lo reformará su letra muy breve, comprobándolo certificados de ex-alumnos a disposición.

DIBUJO, pintura, lineal, curso rap., prep. mód., Pasco 760. U. T. 7862, Lib. v1o.

ESCUELA DE BAILE, Cangallo 1519. Enrique Holst, 1er. prof. arg. dipl.

ESCUELA de bailes, director D. Mastrángelo, dipl. en París, Callao 157. v4

ESCUELA DE BAILE, V. DARAGO a hilo, Callao 331. Unica familiar. Tango, [illegible]

ESCUELA ARGENTINA DE MUSICA, 8 $, 100 becas, piano, violín, dibujo, pintura, arquitectura, teneduría de libros y caligr., Corrientes 4520. v3jl

ESCUELA DE BAILES, LA MEJOR INStrucción a mitad de precio de las otras. Completa $ 6, 15 y 25. Privada o conjunta. Director Mr. Wilson, Rivadavia 2586. v6

ESCUELA DE BAILE J. C. HERRERA, 1er. profesor argentino diplomado y fundador de la escuela de tango. Clases individuales. Profesor oficial del Plaza Hotel. Bmé. Mitre 1282, U. T. 5830, L.

ESCUELA DE BAILES, ESTOY PREparando decenas de jóvenes y señoritas para los te danzantes en hoteles y tertulias familiares, conste que desde este mes hay 28 alumnos enseñados que serán agregados a los 1430 que lleva enseñado esta academia; Callao 186, prof. Antonini. v2

ESCUELA DE TANGO Y BAILES MOdernos, siempre la más acreditada por su pronta, fácil y modernísima instrucción. Con 10 competentes profesores. Cobra 2 $ lección privada, 10 por baile o 40 $ instrucción completa. Casa seria y salones reservados para familia. Los domingos, $ 10 por zaea. Atiende su director, Rafael Corral; Victoria 1211, esq. Salta, U. T. 7869, L.

ESCUELA INSTITUTO DE TANGO Y bailes de salón y clásico. Establecida y atendida directamente a su regreso de París por el afamado prof. diplomado argentino M. Fernández. Casa acreditada por su seriedad, discreta reserva para familia y rápida enseñanza, garantida en 8 lecciones con soberbio cuerpo de profesoras, cobra lección $ 2, cualquier baile por 10 $ y 40 $ instrucción completa. Domingo 10 $ mensuales, Ayacucho 228. v3

FRANCES, prof. dipl. de París, ex prof. Berlitz, convers. ráp., pronunc. perfecta, exám. Nacional, Ingreso Derecho, etc., con textos exigidos; Av. de Mayo 715. v1

GUITARRA, profesor diplomado por eminencia europea; Varela 289, Flores. v3

GUITARRA, LECCIONES a domicilio, profesor Carmelo Rizzuti, Sarandí No. 1085. v24jl

HIPNOTISMO — EDUQUE SU VOLUNTAD para tener éxito en todo, curar neurastenia, manías, timidez, rubor. Prof. Juan Espinosa, autor de libros, hipnotista, 18 años de práctica en consultorios médicos, Paraná 536. v3

INGLES y francés, 10 $ mens., leco. a ni[ños], ambos sexos; Corrientes 2778.

INGLES, FRANCES, español máq. escribir, prof. Av. de Mayo 605. v3

INGLES, ENSEÑA rápido prof. catedrático; M. de Oca 391.

INGLES enseño, convers., comercio, exám. Mr. Frank, Corrientes 1255, p. 1o., d. 15.

INGLES, FRANCES, ITAL., ESP., LECC. a domicilio; Cangallo 1147. v16

INGENIERO inglés, da lecciones especiales, Corrientes 1241, dep. 13. v4

INGLES CONV., gram., exám., mét. fácil, rápido; Victoria 815. v3

INGLES y matemáticas enseño, ambos sexos, Ingeniero, Jujuy 242. v1jl

INGLES, lecciones part. en Belgrano. T. P. O'Halloran, Superí 1468. v3jl

INGLES, ex profesora Berlitz, sistema ráp., convers., comercial, exámenes e dom., clas. noct., p. mód., Av. Mayo 715. v*

MAQ. escribir e idiomas prof. Av. de Mayo 605. v3

MAESTRA normal da lecciones en casa y a domicilio; Mármol 850. Dto. 4. v2

MAESTRA normal da lecciones a domicilio, Saavedra 1163. v1

MAQS. con práct. escrit., única forma p. conseg. empleo, Corrientes 1244, prof. v1

MAQ. ESCRIBIR, S. JUAN 2887, TODO sistema, al tacto o como deseen, $ 3. v1

MATEMATICAS y contabilidad enseñan profesores y contadores diplomados. Medrano 279, Ac. Bmé. Mitre. v30jul

MUSICA Y TODOS INSTRUMENTOS enseño en 3 meses, 7 $, señoritas y caballeros, Catamarca 599.

MAESTRA NORMAL italiana, métodos didácticos, comprobado, da lecciones a domicilio; ofrécese como institutriz para familia distinguida; Lavalle 387

MAQS. "ESCRIBIR AL DICTADO". Teniendo Vd. quien le dicte, evitará perder tiempo en copiar y abreviará el curso para llegar a ser un buen dactilógrafo. El método del dictado es el mejor y el más positivo, como lo atestiguan comprobantes de personas hoy grandes dactilógrafos que tengo a disposición. C. Leira, Libertad 251

MAQUINA ESCRIBIR, Maipú 783, donde se forman mejores dactilógs. ahorrando tiempo y dinero por ens. científica al tacto, facilísima, única p. rapidez. Ejercicios prácticos, cartas, etc., origin. ejemplar y alumnos atendidos constantemente por profesora especialista. Se corrigen defectos adquiridos de malos métodos como del dictado, 2 dedos, etc., no admitidos en oficinas modernas. Diploma y empleo al finalizar. No se abona hasta probar gratis. Pida interés, folleto gratuito. Diur. y noct.

PROFESORA de piano, se ofrece. Bernardo de Irigoyen 1566, dpto. 16.

PROFESORA sup. de piano y solfeo, da lec., pres. a exámen, Belgrano 1293. v2

PIANO y solfeo, lecc. progr., rápido, profesora Sta. Silvá, Tacuarí 1114. v5

PROFESOR piano, medalla de oro, a dom. 10 $ mes, Moreno 962. v19

PROFESOR diplomado de matemáticas, clases a domicilio; Victoria 2392. v2

PROFESOR normal, prep. bachiller, 6 grad. a dom., S. Fe 3702, U. T. 2064 P. v9

PROFRA, piano, canto, italiano francés, a dom., Av. Mayo 715, 4o., izq. v4

PROFESORA francesa dipl., lecc. a dom., niñas y niños. Victoria 2543, dto. H. v1

PROFESORA DE CORTE Y CONFECción, sistema "Mendía". Se dan lecciones; Álvarez 1361. v3

POR $ 7, enseño en 3 meses, piano, violín, mandolín, guitarra y solfeo, Bolívar 317. v3

PROFESOR DE INGLES. Exámenes, conversación, etc. Preparación práctica. Clases diurnas y nocturnas, Libertad 251.

PROFESOR, ENSEÑANZA PRIMARIA Y secundaria, a a domicilio, Escribir P. P., Ayacucho 13[illegible]

POR $ 8 ENSEÑO en 3 meses a señoritas y caballeros piano, violín, mandolín, guitarra, acordeón, bandoneón, flauta y solfeo. Instrumentos gratis. Sarmiento 1848. v2

PROF. DEL NAC. PREPARA A DOM. años, $ 30, grados 1o., a 6o. $ 15; garantía absoluta. Moreno 1484; U. T. 6167 Libertad. v3jl

PROFESORA SUPERIOR de música, ex directora de conservatorio y diplomada de francés, disponiendo aun de algunas horas libres, leccionaría únicamente en casa de familias distinguidas. Sta. Vidal; B Mitre 1725. v3jl

PROFESOR De Caro, $ 7 enseño en 3 meses, método moderno, a señoritas y caballeros, piano, violín, mandolín, guitarra, bandurria, acordeón, bandoneón, flauta, clarinete, pistón, genis, trombón y solfeo. Instrumentos gratis. México 2801.

SE DAN LECCIONES DE piano, francés, solfeo, canto, dirigirse por carta señorita profesora, Av. Alvear 4084.

SEÑORITAS y jóvenes. Aprendan máquina, taquigrafía, idiomas, contabilidad, corresp., ortogr., calig. Curso especial de repujado y pintura por distinguida señorita diplomada, selección de alumnos, enseñanza rápida, métodos modernos. Victor Dufour, director: Florida 340.

TAQUIGRAFIA contabilidad, cálculos, etc., 10 $, prof. Corrientes 2778

TAQUIGRAFIA "MARTI", enseñanza individual, Victoria 4018, pobres gratis. v2

TAQUIGR. y máq., en dos meses listo, J. Olivares Sarmiento 310 v3jul.

TAQUIGR., mat., contabilidad, aritm., etc., clases especiales, Corrientes 1241. v1

TENED. DE LIBROS Y PRACTICA DE escritorio, prof. Bernardo, Suipacha 170 v8

TAQUIGRAFIA PITMAN, DOY CLASES nocturnas particulares, a señoritas, C. Pellegrini 1136

TAQUIGRAFIA PITMAN, METODO INsuperable, ha producido buenos taquígrafos y profesionales, comprobando los números a Tucuman 1o. letra, Libertad 2[illegible]

TENEDURIA DE LIBROS, CALCULOS, aritmética, [illegible] enseña profesor contador competente, clases individuales [illegible] pues solo se admiten 6 alumnos por clase, Libertad 251 "Sección Contabilidad" Margarit.

TAQUIGRAFIA PITMAN, PERFECCIONada, [illegible] y parlam., Maipú 753, [illegible] ahorrando tiempo y dinero por enseñ. perfecta, facilísima [illegible] Teoría 5 semanas, [illegible] y listo p. buen [illegible] de dictados rápidos [illegible] y empleo al finalizar. No se abona hasta probar gratis 1 semana. Pida interés, folleto de directora, Sr. Jan [illegible] y noct.

VIOLIN, solfeo, element., super., en casa y dom., Pasco 760, U. T. 7862, Lib. v1o.

PROFESIONALES PEDIDOS

NECESITO bandoneón para la campaña; Luzuriaga 636. v2

PROF. NECESITO para dar lecc. de corte por método Mendía, San Martín 134.

PIANISTA para campaña, necesito, Sarmiento 3201. v2

PROFESORA de piano desea cambiar lecciones con profesora de inglés; Belgrano 1593. v2

SE NECESITA corresponsal para la Costa Sur, idioma castellano si es posible también francés o inglés. Ofertas con condiciones a L. O., Avenida Vértiz número 706. v1

TENEDOR de libros práctico preciso para la campaña; Bolívar 378.

TAQUIGRAFA y dactilógrafa, precisase, competente, Pellegrini 316, de 10 a 12, 3o. piso.

VIOLONCELLISTA para cine necesito; Corrientes 1364, 1er. piso, depto. K.

PROFESIONALES OFRECIDOS

AUXILIAR tenedor de libros o escritorio ofrécese, G. A., México 171. v1

AUXILIAR tenedor de libros o escritorio se ofrece, J. B., Avellaneda 3096.

A 10 $ PLANOS DE OBRAS Y CLOAcas, trámites y firmas, Liniers 256.

A 10 $ PLANOS de obras, cloacas y maquinarias, aprobados, firmas y trámites. Uruguay 120. U. T. 3689, Lib. y Coop. 2030, Central. Todo el día.

CONTADORES y calígrafos públicos atienden contabilidades y demás asuntos profesionales, Medrano 279. v30jul.

CONTADOR inicia arreglos, lleva contabilidades por horas, balances e inventarios; N. R. V., Jujuy 505. v8

CONTADOR a oro y papel, ordena, formal y garantía, se ofrece por horas o medio día; por carta, M. Acuña, Humahuaca 3861. v8

DACTIL. práctica, con certif. y correcta ortog., se ofrece; E. D., Victoria 3336.

DACTILOGRAFA joven se ofrece para casa de comercio; Los Patos 2649. v8

DACTILOGRAFA y cajera se ofrece sin pretensiones; Salta 944.

DACTILOGRAFO compet. se ofr. para esc. o casa de com., práctico corresp. francés, buenas referencias, Tacuarí 1144.

DACTILOGRAFA-TAQUIGRAFA se ofrece con certificado, por medio día, Cabrera 3744.

DACTILOGRAFO, 45 palabras por minuto término medio, ofrécese, presentado por su padre, Callao 906.

ENFERMERA DIPLOMADA, RECOMENdada, se ofrece; Bmé. Mitre 1595. v3

FLAUTA competente, con repertorio, se ofrece todo servicio; Chacabuco 753.

FARMACEUTICO ofrece farmacia, Alsina 1112.

FARMACEUTICO italiano, busca colonia para radicarse, Thames 508.

FARMACEUTICO REGENTE, S. TRAbajo pers. se ofrece para la capital, Larrea 1235. v3

ITALIANO, corresponsal italiano conocimientos francés y contabilidad en general, se ofrece con ref. y garantías de primer orden, Casilla Correo 247. v2

JOVENCITO dactilógrafo y taquígrafo, se ofrece, dirigirse por carta o en persona, Charlone 1550.

JOVEN 28 años, maestro normal, escribe máquina, buena letra, ortografía, cálculos y demás, se ofrece para cualquier trabajo de oficina. Por carta, D. C., Laprida 970

JOVEN de 19 años, bachiller referencias a satisfacción, desea emplearse por vez primera, mañana o tarde solamente; por carta a A. B., Agüero 1178. v1

MUSICOS para bailes, diversiones, se ofrecen, Humberto 1o. 2318. v8

MECANICO dentista operador muy competente en oro y caucho, se ofrece para medio día; dirigirse por carta a N. N., Avenida de Mayo 1034. v3

PIANISTA joven se ofrece para cine; Saavedra 548, dep. 2.

PROFESOR DE DIBUJO Y PINTURA, restaurador de viejas pinturas al óleo, Carlos Pasadori, Gascón 565. v8

SEÑORITA DACTILOGRAFA, SE OFREce; Arribeños 2257.

SRTA. dactilógrafa, ofrécese, práct., y sin pretens., cartas a M. G., Obligado 2853.

SE OFRECEN orquestas para bailes, veladas, lunchs, kermeses, etc., características y comunes. Dirigirse, Alsina 1160, dpto. 3. A cualquier hora, J. Páez. Se atiende correspondencia.

TENEDURIA o libros, sueltos, llevo. Precio módico. P. carta Rawson 297. v3

TENEDOR de libros competente se ofrece, Liniers 832. v3

TENEDOR de libros por horas, módico; General Urquiza 721.

TRADUCTOR PUBLICO, G. DE PABLO, San Martín 121, U. T. 6156, Av.

TAQUIGRAFA dactilógrafa, principianta, se ofrece; Moreno 223.

TENEDOR de libros, buena letra, con inmejorables referencias, se ofrece; dirigirse Arguioso, Cangallo 876, 3o. v1

TENEDOR DE LIBROS con 8 años de práctica, desea empleo, Checo, 23 años, soltero, A. V., Humberto I 454, d. 14.

TENEDOR DE LIBROS, contador, se ofrece por día o por horas, buenas referencias y certificados; A. V., Pino 4049. v3

TENEDOR DE LIBROS, competente, se ofrece por horas, Brunner, San José 450. v5

TENEDOR de libros diplomado, práctico, lleva cualquier contabilidad por horas, atrasadas y balances, escribir S. R., calle Maza número 366. v3

TENEDOR de libros, serio, referencias inmejorables, francés, desea encontrar situación en casa importante o Banco. P. B., Juan B. Alberdi 2524.

TENEDOR de libros casado, se ofrece, activo, calculista, práctica comercial, asuntos de escritorio en general, aduana, ferrocarriles, etc., refer. óptimas; Campos, Carlos Calvo 1712.

VIOLIN concertino, se ofrece, pocas pretensiones; D. Álvarez 262.

VIOLIN se ofrece para tocar con bandoneón u orquesta, Sarmiento 3065. v2

VIOLINISTA competente se ofrece para café o biógrafo; tratar de 12 a 20, calle Córdoba número 2831.

PARTERAS

A. P., PARTERA, recibe pensionistas, pr. mód., Ayacucho 417, s. chapas. v8jl

A. DELLA Ragione, partera, recibe pens. 30 $, aseg. result., Libertad 847. v1j.

A. FINORI, partos, cur., éx. seg., pens., pr. mód., s. chapa, Cangallo 2511. v2

ATIENDE partera, curac., partos y embarazos, 20 $, Catamarca 596.

A. V., PARTERA, recibe pensionistas, precio mínimo, Sarandí 452, s. chapas. v6jl

ATIEN. curac. rápidas y eficaces sin dolor, pens. partera, ex prof. Jefa Mater. Madrid, Bs. As. cons. grat. Piedras 535. v2jl

ACHIVALE, PARTERA PROF. diplomada, pensión, curas rápidas, sin dolor $ 30, aseg. res., s. chapa, Alberti 1134. v6

DOCTORA PARTERA, CURAS rápidas, cons. gratis, s. chapa, Alberti 1157. v6

EX PARTERA de Hital., tra. rápid. y seg., pens. 15 $, Tacuarí 1126. v4

IRAOLA, PARTERA, cons. grat., pens. U. T. 6413, J., Suipacha 772. Sin chapas. v31

MARTINI, partera especialista, casa respetable, Deán Funes 934, U. T. 2792 Mitre. v3

MALERBA, partera, prof. jefa mater. Turín, Bs. As., partos, curac. rápidas, pensión 40 $, Callao 1307, sin chapas. v4

PARTERA, Zepurnaya; partos, hemorragias; curaciones; Pueyrredón 535. v1jl

PARTERA, curas rápidas. Partos, pensión $ 30; Alsina 3080. v3jl

PARTERA, ex jef. Maternidad, enc. parteras de la cap., Sarmiento 1917. v1jl

PARTERA, partos, curaciones rápidas, sin dolor, pensión 15 $. Entre Ríos 983. v3

PARTERA espec., pensionistas, curas sin dolor, casa seria; Tucumán 2026. v6

PARTERA FRANCESA, ex Jefa Maternidad París, sin chapa; Uruguay 1056. v5

PARTERA profesora, recibe pensionistas, precio mínimo, sin chapas, Pozos 336 v31

PARTERA FRANCESA, ex Jefa Maternidad París, sin chapas, Uruguay 1056. v2

PARTERA especialista, cura embarazos, recibe pens. facilidad, Lima 1170.

PARTERA, partos, hemorr., embarazos, curas sin dolor, resul. seg., Lavalle 2150. v2

PARTERA, RECIBE PENSIONISTAS del campo y ciudad, curaciones rápidas, facilidad de pago, Córdoba 3570, sin chap. v2

PROFESIONALES PEDIDOS

AYUDANTES DE FARMACIA preparo, personal [illegible] Catamarca 778. v3

DENTISTA mecánico, se necesita, calle Belgrano 932.

DEPENDIENTE de farmacia, práctico se necesita, bien recomendado, Vicente López 1762.

DACTILOGRAFA competente y de buena caligrafía, necesito para atender escritorio, sueldo inicial 70 $. Presentarse con certificados que comprueben seriedad y honradez; Piedras 621, izquierda.

EX PARTERA de hosp., trat. rapid. y seg., pens. 15 $. Tacuarí 1126. v3jl

EMPLEADO dactilógrafo, traductor del francés, español, precisase, escribir a Rolando, calle Zapiola 1742.

EN EL SERVICIO Material y Tracción de la Cía. Gral. de Ferrocarriles, calle Vélez Sarsfield esq. Suárez, (tranvías 24, 28, 29) se necesita un dibujante copista

FARMACEUTICA, señorita necesito, para colonia casa flia., Thames 868. v3

JOVEN con buena letra, rápido y seguro en cálculos, puede ofrecerse a Casilla de Correo 718, indicando edad y nacionalidad.

MANICURA joven, competente, se precisa, Cangallo 324.

MUSICOS: se necesita bandoneón y guitarra o acordeón, efect. P. Mendoza 1391.

MUSICOS: 1.o y 2.o Pistones, bombardino, bajo, bombo y trombón de acompañamiento, precisa para los días 9 y 10 de julio, Andrés Castro, Tucumán 1838.

OFICIOS Y EMPRESAS UTILES PARA LAS FAMILIAS

AFINO PIANOS $ 3, comp. bar. y garant. Sarmiento 1346, U. T. 6356, Libertad. v3

ALBAÑIL oficial se ofrece cualq. trabajo y blanqueo; Jujuy 1250, Negri. v4

ALBAÑILERIA, pinturas, blanqueos, barato, Álvarez, Solís 1096. v3

ALBAÑIL se ofrece, colocador de mosaicos y azulejos; Loyola 1521.

AFINAMOS pianos 2 $, composturas garantidas, barato; U. T. 5337, Av., Venezuela 634. v2

A Norteamericana, parquets en varios dibujos, enceramos pisos en varios colores. Recibimos abonos para conservar los precios módicos, U. T. 1304, Lib., Bartolomé Mitre 3084. v2

CONSTRUCCIONES ECONOMICAS SISTEmas "Pastore", a plazos La Arquitectónica, empresa constructora, Perú 69. v1o.

ENCERO PISOS, limpio casas y negocios, San Juan 1244, U. T. 2284, B. O. v3jl

ENCERO brillante, limp. casas, muy barato, Bolívar 483, U. T. 2860, Av. v3

ENCERO 3 $ pieza, 3 manos, limpio casas, Paraguay 2556, U. T. 4707 J. v1

ENCERAN PISOS, especial, precio 2 y 3 $, U. T. 3347 Libertad, Pozos 726.

ENCERO brillante, limpio casas baratísimo; U. T. 5109, B. O., San José 965. v4

ENCERO 1 $ brillante, limpio casas, U. T. 2262, Mitre, Lavalle 2375. v2

ENCERO PISOS a 1 y 3 $, brillante como espejo, no marca pisadas, Tacuarí [illegible] U. T. 2043, Libertad. v3

ENCERO PISOS, cera especial y brillante Laguente 296, U. T. 304, Flores. v3

ENCERADO brillante y resistente, limpieza de casas y abonos mensuales. Rincón 687, U. T. 5472, Lib. A. Díaz. v1

ENCERO especial cera brillante, no marca pisadas, limpieza de casas, Montevideo 879, U. T. 6142, Juncal, García. v3

ENCERO pisos, parquets, limpio casas vacías, tomo abonos, mando oficiales por día, P. B. T., Cevallos 175, U. T. 30, Rivadavia. v3

ENCERO pisos desde $ 2, no marca las pisadas, trabajo garantido, tomo abonos, limpio casas a mitad de precio, lustro muebles, personal competente y de confianza, U. T. 1343 Lib., Corrientes 2126. v3jl

ENCERO pisos y parquets, aguarrás, nada de malos líquidos; especialistas en limpieza de casas y lustre de muebles, Personal competente, Casa de confianza, U. T. 4168, Lib. Corrientes 2036; Pérez Hnos. v1

ENCERO DESDE 1 $ PIEZAS y parquets, 3 manos de cera brillante y aguarrás, única que no marca pisadas, limpieza de casas y negocios, abonos por mes; garanto todo trabajo; llame U. T. 3156 B. Orden, Perú 1048.

EX OFICIAL DE MAPLE, de París. Nuevo procedimiento, Encero pisos, parquets con cera brillante y resistente al agua a $ 2. Limpieza de casas. Abonos a precios sin comp., lustrajo de muebles y tapicería, Alsina 3093, U. T. 2370, Mitre. v3

EX OFICIAL de Maple, encero, lustro pisos, parquets, $ 3 por pieza, la única cera que no marca las pisadas, a prueba, limpieza de casas y alfombras, trabajo garantido, casa argentina de confianza, escritorio, Santa Fe 3067, U. T. 4196, Juncal.

ENCERO Y LUSTRO PISOS Y PARquets a 3 $ por pieza, con 3 manos de cera y aguarrás especial, la única cera que no marca las pisadas, a prueba, especialista, lustro muebles y pianos, limpieza de casas baratísimo, ex oficial de Maple, Santa Fe 1362, U. T. 4460, Juncal. v3jl

LUSTRO, COMPONGO MUEBLES, PIAnos barato, Suipacha 909, U. T. 2523, Lib. Alfonso. v3jl

LUSTRADOR de muebles, pianos, composturas oficial, Tomás, Ayacucho 83, U. T. 1298, Libertad. v2

LUSTRO y cambio de color a muebles imp. antiguos y del país ex jefe de casa Tarris, U. T. 2247, Lib. Maza 1675. v3jl

LA MARSELLESA LIMPIA Y ENCERA pisos; Maipú 758, U. T. 84 Av., C. T. 407 Cent. v4jl

PINTOR, empapelador y refacc., Arenales 3802; U. T. 157, Palermo. v4jl.

PINTOR, empap., estilos y gustos variad. Viamonte 719, U. T. 2811 Av. v2

PINTOR, alb., repar. casas barato; Rivadavia 3551, U. T. 1971, Mitre. v2

PINTO y empapelo por mitad de precio; U. T. 4209, Libertad. v1

PINTO, blanqueo y empapelo, barato; Cerrito 425, U. T. 4524 Lib. v1o.

PINTO decoro empap., refacciones barato, Uruguay 367; U. T. 130, Rivad. v5

PINTO, empapelo, blanqueo, imitaciones Bolívar 140, U. T. 1275, Avenida. v1

PINTOR, empapelador desde 5, albañil 1/2 precio; U. T. 6153, Av., Tucumán 613.

PINTORES, empapeladores y letreros, barato, U. T. 2922 Lib., Tucumán 1775. v2

PINTO, empapelo, blanqueo, mitad precio, Tucumán 2067, U. T. 5215, M. v3

PINTURA en general y albañilería; Humahuaca 3472; U. T. 590, Mitre, A. Bolforto.

PIDA HOY MISMO QUE LONGOBARDI, Bolívar 280, le adorne su casa para la próxima fiesta. v31

PINTAR, BLANQUEAR, REQUADRAR, papel y refacción, muy barato, J. Dorelia; Donado 1379. v4

TAPICERO en general, de confianza, más barato que todos, Victoria 1664. v1

TAPICERO y lustrador de muebles y cueros, trabajan baratísimo y cortinados, Leopoldo, U. T. 1530, Flores, Quirno 719. v5

TAPICERO DE MUEBLES, fundas, cortinados y refac. en general, a mitad de precio; Alsina 3093, U. T. 2370 Mitre. v3

OFICIOS DIVERSOS PEDIDOS

APRENDICES fundidores, se necesitan, Cochabamba 3065. v11

APRENDIZAS de chalecos finos y oficialas, preciso; Bustamante 1626.

APRENDIZA modista necesito, Belgrano 3234.

APARADORA MAQUINISTA se necesita para fábrica de calzado; S. Juan 2654.

APARADOR medio oficial o aprendiz adelantado, se necesita, Liniers 1529.

APARADORAS martilladoras, fábrica de calzado, se precisan, Lima 1572.

APRENDIZ electricista, se necesita, Lima 957.

APARADORES medio oficial y aprendices, necesito; Sarmiento 3674, dpto. C.

ALBAÑILES competentes, necesitanse; Salta 1038.

APRENDIZ grabador se necesita, Cerrito 165.

APRENDIZ para taller mecánico, preciso; Salom 548, Barracas al Norte.

APRENDIZA modista muy adelantada, se precisa; Charcas 1587, portero.

APRENDIZ de grabador se precisa, Bernardo de Irigoyen 413.

APRENDICES limadores, se necesitan, calle Victoria 3358.

ASERRADOR se necesita, calle Corrientes 4574.

APRENDIZA de vestidos se necesita, Carlos Calvo 3667.

APRENDIZA modista, vestidos, preciso; 12 a 13 años, Libertad 258.

APRENDIZ para taller de vitraux d'art, se precisa; Callao 480.

APRENDIZ para joyero, preciso; calle Corrientes 2216.

APRENDIZ y aprendiz adelantado dorador, preciso, Sarmiento 2534.

APRENDIZA para bordar a máq., 14 años, con sueldo, preciso, Chile 1035.

APRENDIZ relojero, se necesita, Corrientes 1241, dpto. 5.

APRENDIZA modista necesito, Bmé. Mitre 4362

APRENDIZAS plumaceras, preciso, Viamonte 1818.

APRENDIZ JOYERO, se necesita, sueldo $ 15, Corrientes 924.

APARADORES o aparadoras medio oficiales se precisan, Jujuy 570.

APARADORES y aparadoras de hombre fino, se necesitan, Belgrano 1781. v1

APRENDIZ para taller de pianos, limpieza y mandados, de 14 años, necesítase; Rivadavia 2039.

APRENDICES muchachos de 14 a 16 años para artículos de reclame, se precisan, Sarmiento 2747.

APARADORES para calzado fino de señora, se precisan, con muestra, Constitución 3359.

ARMADORAS de camisas con muestra, se necesitan se pagan precios aumentados A. Cabezas, Sarmiento 515.

BORDADORAS a máquina Singer, se necesitan; San Juan 1207.

BORDADORAS mostacilla y seda, oficialas y aprendiza, preciso, México 881.

BRONCEROS, oficiales montadores, se precisan Rioja 789.

BORDADORAS y festoneadoras a mano, se necesitan; Bolívar 955.

BORDADORA para vestidos a mano, se necesita; Paraná 256.

BAÑADORAS buenas, para bombones, necesito dos, a 4 $ por día, Condarco 544

BATONERAS con muestra se necesitan, Sarmiento 516.

BORDADORA seda y oro para taller, preciso Independencia 2257.

B. MITRE 2627, oficiales muebleros se necesitan, buen sueldo. v1

BORDADOR máquina Cornely, que sepa dibujar, se precisa, Alsina 1400. v1a

BOTERO que sepa limpiar calzados, se precisa, se le paga bien, Constitución 1152.

BORDADORAS muy buenas para hacer en tela para medias, necesito, se paga bien, Junín 1231. v5

BORDADORAS en blanco a máq. Singer, trabajo a domicilio, necesito; presentar libreta y muestra de la casa que trabajó. Cangallo 2202.

CARPINTERO para la campaña se precisa, Cangallo 2016.

CORREDORES y concesionarios provincias almacén, Lavalle 1461, esc. 7, 10 a 18.

CORTADOR práctico de calzado, se necesita, 24 de Noviembre 63.

CABALLERIZO necesito, que sepa limpiar guarniciones y coche, Bulnes 2055

CORREDORES necesito, Entre Ríos 709, 1er. piso, de 14 a 18.

COSTURERAS prácticas para lonjería, se necesitan; Bolívar 280.

COSTURERA sencilla necesítase, Bolívar 330, dto. 3o.

CARPINTERO PARA MUEBLES FINOS, se necesita, Moldes 2454.

CORTADORES DE CALZADO, oficiales, se necesitan, Liniers 438.

CARPINTEROS competentes preciso, Viamonte 808.

CORREDORAS de retratos, buenas condiciones, Corrientes 1580, Sr. Gibson. v2

CHICO para taller, presentado por sus padres, necesito, Córdoba 823.

CHAPISTA precisase, Solís 1372.

CARPINTEROS oficiales se precisan, Santa Fe 1470.

CIGARRERA y liadora de hoja, se precisan; Cangallo 2261.

CORTADOR de suela, se precisa, Castro Barros 1239.

CLAVADOR DE CAJONES, se necesita, Coyoma 1917.

COSTURERA práctica en ropa blanca, se precisa, Brasil 1564.

CAMISERAS buenas y con muestra, necesito, Callao 253.

CORTADOR de suela se precisa, Rondeau 2044.

COSTURERAS DE camisas de hombre, visteras, armadoras y aprendizas se necesitan; Venezuela 2[illegible]

CARTONERAS encoladoras se necesitan, Bmé. Mitre 1825.

CARPINTERO para cajones, cambio necesito, Acoyte 1562.

CORREDORES preciso, buena comisión, fotografía Sarmiento 4136.

CORTADOR de lona, práctico se necesita; Jujuy 1166.

CORREDORES para zapatillas se precisan, Liniers 1034.

CORTADOR de suela criatura medio oficial preciso; Lima 244.

CORTADOR calzado criatura, medio oficial preciso; Lima 244.

COSTURERA se necesita para casa flia., sueldo 150 y com., San Martín 124.

CORREDORES para productos grasos, necesito, Colombres 350.

CARPINTEROS precisanse, Solís 1372.

CARPINTERO de carros se necesita, uno; avenida San Martín 1836.

CORTADOR de calzado, se necesita, Lima 971.

CORREDORES en el interior, de artículos para familias, buen negocio; cartas a A. F., Est. Unidos 1981. v1

CORTADOR y medio cortador adelantado, se necesitan en fábrica de calzado; San Juan 2684.

CARPINTEROS escaleristas, oficiales, competentes, se necesitan; Cochabamba 3277.

CARRERO necesito en condiciones para carro la changa, a sueldo y mantenido; Cochabamba 1088.

COSTURERAS pantaloneras, 500 se necesitan de confección, se paga bien, con muestra; Victoria 1226.

CARTONEROS prácticos a la mesa, encoladores y cosedores, se necesitan; Alsina 1060.

CORTADOR calzado, oficial o medio, de sandalias, a máquina, preciso; Garay 2618.

CORREDOR a comisión con clientela hecha entre grandes mercerías necesito; San Martín 412, de 10 a 12.

CORREDOR serio y activo, bien relacionado en el radio de Palermo y Villa Crespo, para la venta de licores; sueldo y comisión, se necesita; Córdoba 1529.

CORREDOR con clientela, visitando cafés, bars y confiterías, se necesita, buenas comisiones; dirigirse por carta indicando referencias A. B., Santa Fe 1692.

CARPINTERO práctico en fabricación de sillas, inteligente, con buena letra, necesito; ofertas M. G., Poste Restante Correo Central.

CORREDOR ACTIVO, práctico en venta por mayor de azafranes, pimentón y almendras, se precisa, dirigirse por carta indicando edad a cantorar; Victoria 1686. v2

COSTURERA para trajes de niño, buenos jornales, y aprendizas, se precisan para taller moderno por Barracas, Chacabuco 154, de 8 a 10 y de 14 a 17. v8

CORREDOR para tejidos y mercería. Ventas C. I. F. y F. O. B. Se necesita por representantes de fábricas extranjeras. Debe ser hombre activo y conocedor de la plaza y con buena clientela importadora. Personalmente de 9 a 11; 25 de Mayo 158, escritorio 511.

CURTIDOR DE CUEROS, se precisa uno que sepa trabajar de Rivera y Correría, trabajo al aserrín, para trabajar en sociedad con un zapatero, con herramientas y comodidades para la curtiembre, se prefiere italiano, dirigirse por carta a Santos Obertti, Paysandú, R. O.

DEPENDIENTE para zapatería, competente, preciso; Rivadavia 7517.

DEPENDIENTE de 18 a 20 años para almacén, preciso, Paraguay 3702.

DEPENDIENTE muy práctico para comedor, necesito; Pueyrredón 1010.

DEPENDIENTE de almacén, se precisa; Humberto Io. 602.

DEPENDIENTE joven de almacén preciso; Echeverría 1601.

DEPENDIENTE joven, práctico para almacén, se precisa, Viamonte 1601.

DEPENDIENTE de 15 a 17 años, para almacén, necesito; Juan B. Alberdi 4601

DEPENDIENTE almacén, joven para campaña, preciso, tratar Chile 500.

DEPENDIENTE de almacén, práctico, preciso; Uspallata 1599.

DEPENDIENTE de confitería, joven catalán, de buena presencia, necesítase; Rivadavia 1317, de 12 a 14.

DEPENDIENTE de almacén, práctico, con buena referencia, preciso; Yerbal 2701, Flores.

DEPENDIENTE práctico para almacén con buenas recomendaciones se necesita; Diamante 1599, Barracas.

DEPENDIENTE joven, práctico en fábricas, para recibir y despachar mercaderías, como también para atender depósito. Preferente práctico en talleres mecánicos. Referenc. a Casilla Correo 399. v8

ELECTRICISTAS bobinadores se necesitan, Río Bamba 364. v3

ENFERMERA para sanatorio se precisa, con referencias; Bmé. Mitre 3334.

ENCERADORES de pisos prácticos, se precisan de 7 a 8; Independencia 1559.

ENCUADERNADORES aprendices adelantados, se precisan; Balcarce 345.

ENCUADERNADOR NECESITO; Ocurrir Moreno 582.

EBANISTA competente, se precisa, Charcas 2031

ENCUADERNADOR, medio oficial, se precisa; Río Bamba 523.

ENCUADERNADORES aprendices adelantados precisa, Lavalle 1236.

EBANISTA español, competente para dirigir taller, preciso Salguero 1095.

EMPLEADO VENDEDOR SE NECESITA, conociendo avi y apicultura, ofertas a Belgrano 499.

EMPLEADO de escritorio y cobrador, necesítase, sueldo 70 $, dirigirse por carta, Lavalle 2000.

ELECTRICISTAS 1/2 oficiales y aprendices adelantados, se necesitan; Libertad 169, a las 7.

EMPLEADO DE OPTICA práctico para Avenida preciso, Callao 613, 1er. piso, derecha.

EMPLEADOS y dependientes de comercio y oficinas colocamos en la capital y provincias, acudan a la "Agencia Internacional", Bolívar 578, capital.

FUNDIDOR de bronce, bueno, se precisa, Bulnes 295.

FUNDIDORES se precisan, calle Maza 1949.

FOTOGRAFO vendedor joven, se necesita Florida 349. v3

FUNDIDORES, oficiales, necesito, Gral. Domínguez 215, esq. Rivero, Piñeyro.

FERRETERIA, pinturería y bazar, necesita empleado para mostrador, competente, con certificados, Cangallo v51.

FOTOGRAFIA OUZANDE, Entre Ríos 2094, retocador de bromuros al lápiz necesito, inútil no siendo hábil.

FESTONEADORAS máquina Singer, 2 agujas, prácticas, buen sueldo y valiadoras, Ayacucho 437.

FESTONEADORAS a máq. 2 agujas Singer, muy competentes, necesito; sueldo de 3 a 4 $ diarios. Fábrica de ropa blanca, Cangallo 2202.

FOTOGRAFO buen impresor, y un operador-retocador, competente, se necesita para ciudad de la provincia. Buen sueldo, Cangallo 749.

GRABADOR para opacar vidrio común en su casa, se le dará trabajo continuo, por pieza, Moreno 2099.

HERRERO oficial persianero necesito, Belgrano 788, Avellaneda. v2

HERRERO peón, de caballos, para el campo, se necesita; Juncal 4536.

HOJALATERO medio oficial y aprendiz, necesito; B. Mitre 3318.

HOJALATEROS se necesitan; Independencia 3874

HOJALATERO gasista aprendiz adelantado, se precisa, Río Bamba 968.

HOJALATERO oficial práctico, se necesita, Bmé. Mitre 1873. v3

HOMBRE práctico para criadero de cerdos y aves, con referencias, necesito; Lavalle 341, escritorio 284, de 15 a 16.

HERREROS de obra, oficiales y medio oficiales, se necesitan; Cochabamba n. 2076. v1jul.

HOJALATERO buen oficial se precisa, para el campo, práctico en instalaciones, cuartos de baño, buen sueldo, trabajo todo el año, informes Tacuarí 1[illegible], B. C., pozo 30, de 12 a 16. v3

JOVEN para limpieza y escritorio, se necesita, presentarse a las 9, Maipú 62.

JARDINERO práctico necesito, 11 de Septiembre 553.

JOVEN para peón de bazar se necesita, Bernardo de Irigoyen 241.

JOVEN que sepa escribir a máquina, se necesita, dirigirse por carta; Paso 772.

JOYEROS buenos oficiales, preciso; calle Corrientes 2216. v2

JOVEN 18 años, para venta zapatería, necesit. B. Mitre 860.

JOVEN de 18 a 20 años, con muy buena letra, que escriba correctamente a máquina y posea el idioma italiano; por carta manuscrita a L. D. B., San Martín 204.

JOVEN con práctica en trabajos de escritorio, buena letra y escritura a máquina se necesita; por carta solamente indicando edad, nacionalidad y referencias a A. G., Cangallo 1520.

LUSTRADOR de muebles se precisa, Calderón 764, alt. Rivadavia 5200.

LUSTRADORES muebles finos, muy competentes preciso; México 3354.

LUSTRADOR competente para pianos, preciso, Salta 751.

LUSTRADORES de muebles, se necesitan Montenegro 580.

LUSTRABOTAS competente, pago bien, es precisa urgente; Balcarce 154.

LUSTRADOR de muebles, necesito; Ombú 780.

LIMPIADOR de cloacas, se necesitan; Belgrano 3627.

LAVACOPAS se precisa para lechería, Paraguay 1400.

MUCHACHO para taller de pianos, necesito; Sarmiento 1848.

MUCHACHO español de 16 años para ayudar en reparto necesito, casa y sueldo, Charcas 1533, de 8 a 10.

OFICIOS DIVERSOS PEDIDOS

[illegible]

M[illegible] de 14 a 16 años se precisa [illegible]; B. Mitre 475, p. 3o.

MUCHACHO para zapatería, de 13 a 15 años, se necesita; Rivadavia 5200.

MUCHACHO para cuadrería se precisa; [illegible] de las 8, Rivadavia 6718.

MUCHACHO para depósito de vinos, se precisa; Salguero 1289.

MUCHACHO para peón farmacia y mandados precisa; Sarmiento 2399.

MUCHACHO para almacén, se necesita; Cabildo 4099.

MUCHACHOS se precisan para aprendices doradores; Ayacucho 1464.

MUCHACHOS se necesitan para mensajeros; Alsina 401.

MEDIO OFICIALAS modistas se precisan; Vicente López 1642, dto. 5. v2

MECANICO electricista entendido en magnetos se precisa; Rivadavia 2166.

MUCHACHO algo práctico para almacén, se precisa; Río Janeiro 689.

MINERVISTA ponepliegos, se precisa; calle San José 236.

MUCHACHO necesito para almacén, buen sueldo, Viamonte 1321.

MUCHACHO para salón de lustrar, Santa Fe 2476.

MEDIO oficial limador para bronce, se precisa, Alsina 2358.

MUCHACHO para mandados sastrería, necesito; Suipacha 688.

MUCHACHOS aprendices para taller de dorados se precisan; Solís 196.

MUCHACHO, aprendiz pastelero, se precisa; Santa Fe 2103.

MUCHACHO para almacén y despacho de bebidas, se precisa; Australia 3202.

MODISTA, medio oficiala adelantada, se precisa, 25 de Mayo 674.

MUCHACHO lavacopas, 25 $, casa y comida, preciso, Venezuela 1035.

MUCHACHO para sastrería o aprendiz sastre, se necesita; Boedo 1273.

MUCHACHO o peón limpieza y lavacopas, se necesita, Santa Fe 2195.

MUCHACHOS aprendices cartoneros, se necesitan; Bmé. Mitre 1325.

MOZO práctico, se necesita, para almacén; Moreno 1997.

MUCHACHO para limpieza de almacén, se precisa, Brasil 1701.

MUCHACHO para mandados y limpieza de sastrería, preciso; Victoria 977.

MUCHACHO para mensajero y limpieza, de 16 a 18 años, Belgrano 2015.

MUCHACHO para café se precisa; Rivera 602.

MUCHACHO para panadería, se necesita; Maipú 844.

MUCHACHO para mandados en bicicleta, se necesita, Santa Fe 2685.

MUCHACHO PARA NEGOCIO, SE PRECISA, Leandro N. Alem 618.

MUCHACHOS herreros adelantados, se precisan, Carlos Calvo 4018.

MUCHACHO limpieza y mandados que sepa ir en triciclo se precisa, Jujuy 554

MUCHACHO se precisa para almacén, Almirante Brown 1001.

MUCHACHO necesito para almacén, de 14 a 15 años; Pedro Mendoza 1525.

MUCHACHO para escritorio, se precisa, ofertas por correo R. C., San Martín 195

MUCHACHAS para taller de tintorería, se necesitan; Venezuela 1267.

MUCHACHO de 14 años para aprendiz cortador de calzado, preciso; Piedras 891

MODISTA POR DIA SE NECESITA; Esmeralda 986.

MUCHACHOS necesito, aprenderán oficios varios, B. Mitre 3318.

MUCHACHO p. limpieza de fotogr., se enseña oficio; Corrientes 1640.

MUCHACHOS mensajeros, present. p. padres, necesito; Uruguay 1358.

MUCHACHO para mandados de casa de comercio, se precisa; Paraguay 835.

MUCHACHAS prácticas en sobres preciso Mompox 1761.

MUCHACHOS aprendices se precisan; Independencia 1167, fábrica de estuches.

MUCHACHO para chatita y otro para ayudar, Cabildo 1856.

MUCHACHO para lechería necesito, Alsina 465.

MEDIO oficial carpintero, se necesita; Bolívar 286.

MUCHACHO para taller, se necesita; Moreno 1621.

MUCHACHAS prácticas para la confección de sobres, Muñiz 1066. v1

MUCHACHOS se necesitan; Cochabamba número 3055. v1jul.

MUCHACHA se necesita, para ayudar señora en negocio de lechería, Estados Unidos 614. v1

MUCHACHOS se necesitan con libreta, presentarse con sus padres, Salguero 265. v1

MUCHACHAS para empaquetar específicos farmacéuticos necesito de 10 a 12; Corrientes 2517.

MUCHACHO para mandados de escritorio, concurrir de 9 a 12, Florida 32, esc. 60.

MUCHACHO con recomendaciones, práctico en farmacia, preciso de 16 a 17, Talcahuano 473.

MUCHACHO de 15 años, que sepa andar en bicicleta, para mandados, se necesita; Lima 371.

MUCHACHO algo práctico en almacén, recomendado, se precisa, Cochabamba número 2301.

MUCHACHO de 16 a 18 años para limpieza de afuera, bien recomendado; tratar Montevideo 690.

MUCHACHO se precisa lavacopas, de 14 a 16 años, se da comida y dormir en su casa, Rivadavia 2265.

MUCHACHO 15 años para aprendiz pelería central, necesítase; sueldo 35 $, sin comida; Corrientes 461.

MUCHACHO de 16 a 17 años, con buena letra, se necesita, de 9 a 10, sueldo por ahora 25 $; Charcas 3609.

MECANICO para tractor Case a nafta, se necesita, Suipacha 1317, tratar de 10 a 13 y de 17 a 19.

MUCHACHO preciso, que sepa lavar auto y para acompañar; Zapiola 1743 (Belgrano).

MUCHACHO de 12 a 14 años, presentado por sus padres, se necesita, Casa de Modas, Corrientes 1126, de 9 a 12.

MUCHACHO para mandados de farmacia, se precisa, recomendado, Rivadavia 6851.

MUCHACHO que sepa escribir a máquina, necesito; dirigirse a P. Nieva, Venezuela 1177.

MUEBLEROS y silleros competentes, preciso para taller en campaña, contrato por uno o medio año; Suipacha 881.

MUCHACHO 13 a 16 años, para limpieza y mandados panadería, necesito; Alsina 468.

MUCHACHO de 14 años, que conozca bien las calles, para reparto, se precisa; Crámer 1449, esc. 11. Inútil presentarse si no viene con el padre.

NIQUELADOR PULIDOR, COMPETENTE, preciso, Warnes 86. v2

NECESITO oficial sastre, calle Libertad número 419.

NECESITO obreros calafateadores, trazadores, remachadores, Cochabamba 3055 v1jul

NECESITO aprendices adelantados o ayudantas sastre, urgente; Carlos Calvo 756, después de las 9.

NECESITO lustrador y medio oficial zapatero, compostura, a medias, 25 de Mayo 399.

NECESITASE PEON DE PATIO para almacén, práctico en manejo de caballos, a 1/2 hora de tren F. C. S., Maipú 17, 8 a 10.

NECESITO HACER 2 PIEZAS DE MAderas a pagarlas por mensualidades, oferta a P. Viera; Pavón 1964. B. A.

NECESITASE empleado que conozca algo de contabilidad; inútil presentarse sin buenas referencias; de 11 a 13, Corrientes 1002.

NECESITASE corredor bien relacionado artículos de farmacia, ofrecerse por carta, dando referencias a B. H. Estados Unidos 606.

OFICIAL peluquero competente se precisa por mes; Rivadavia 9496.

OFICIALES o medios muebleros preciso J. B. Alberdi 4642, (antes P. Unidas).

OFICIAL o medio peluquero por mes o para sábado, necesito; Rojas 826.

OFICIAL peluquero preciso, sueldo 80 $; Rivera Indarte 23, Flores.

OFICIAL peluquero, 1/2 plaza, ofrécese cama seria; Yatay 205.

OFICIAL peluquero preciso, pago bien, 8 a 20, Charcas 1421.

OFICIALES carpinteros y torneros, se necesitan; Malabia 660.

OFICIAL o medio peluquero, preciso por mes, Colón 395, Avellaneda.

OFICIALES ebanistas competentes, se necesitan, Malabia 741.

OFICIAL PELUQUERO, SE NECESITA, Cabildo 681.

OFICIAL sastre para adentro y afuera, necesito, Reconquista 447.

OFICIAL O 1/2 peluquero, nec., b. sueldo, comida y propinas, Soler 5802.

OFICIAL peluquero, nec., 1/2 plaza, otro p. sábado fijo, S. Fe 4960.

OFICIAL peluquero, necesito por mes, otro para sábado, Crámer 818.

OFICIAL carpintero muy competente, preciso; Acevedo 480.

OFICIAL medio sastre y aprendiz, preciso; Moreno 3695.

OFICIAL medio peluquero, por mes necesito; Estados Unidos 2602.

OFICIALES pintores preciso por día o por contrato; Tucumán 1517.

OFICIAL peluquero para campaña, tratar Lima 726.

OFICIALA para tintorería, repaso de ropa, preciso; Salta 182.

OFICIAL peluquero preciso, bueno; Santa Fe 3574.

OFICIAL 1/2 peluquero adelantado se necesita; sueldo 70 $ secos; Garay 1706.

OFICIAL peluquero, preciso, 1/2 [illegible] propinas; Humberto [illegible]

OFICIOS DIVERSOS PEDIDOS

OFICIAL, medio sastre y ayudanta se necesita; Constitución 1861.

OFICIAL carpintero se necesita; Rosario 132.

OJALADORAS a máquina, preciso, Moreno 3376.

OFICIALES sastres para la campaña; se precisan; Tacuarí 380.

OFICIAL peluquero fijo, preciso, bueno, Rivadavia 2418.

OFICIAL peluquero, para sábado, medio oficial mensual 60 $, Azcuénaga 930.

OFICIALAS modistas de vestidos, se necesitan; Agüero 1457.

OFICIAL o medio carpintero, se necesita, Río Bamba 275.

OFICIAL pulidor de estatuas, se necesita; Lavalleja 1240.

OFICIAL peluquero, preciso para sábado o medio por mes, Córdoba 3[illegible].

OFICIAL peluquero necesito, competente, 120 $, Suárez 1890.

OFICIAL peluquero competente, por mes se precisa; sueldo 80 $; Rivadavia 3231.

OFICIAL peluquero preciso, 100 $ y propinas, horario de 8 a 20, Cervino 3702.

OFICIAL peluquero, buen salonero, masajista; por carta, Corrientes 982, R. Rendón.

OFICIAL peluquero para sábado, pago buen sueldo y comida; Belgrano 3476.

OFICIALA modista, se precisa, Patricios 1538.

OFICIALES sastres de confección fina, necesito, Rincón 1373, Violante.

OJO: medio oficial peluquero necesito; Bermejo 822.

OFICIAL medio peluquero, adelantado, se necesita, Suárez 388.

OFICIAL peluquero se precisa, por mes; Patricios 1651.

OJO, muchacha ayudanta para sastre de señora, preciso, México 2064.

OJO: medio oficial sastre y costurera se necesita; Talcahuano 1147.

OFICIALA en fantasía, competente, necesito; México 1287.

OFICIAL y medio peluquero, necesito, Gallo 794, esq. Tucumán.

OFICIAL peluquero, preciso muy competente; Canning 3304.

OFICIAL PELUQUERO, POR MES, SE precisa, Chacabuco 706.

OFICIALES sastres de señora, oficialas fantasía, preciso, Viamonte 664.

OFICIALES herreros y medio oficiales, se precisan: B. de Irigoyen 646.

OFICIAL mueblero se necesita; Humberto 1o. 1545.

OFICIAL CINQUERO y hojalatero, se necesita, Araos 118.

OFICIAL y medio oficial peluquero necesito, por mes; Corrientes 3078.

OFICIAL MECANICO DE AUTOMOVILES, se necesita, Santa Fe 2202.

OFICIAL sastre para taller, se necesita, Esmeralda 81.

OFICIAL peluquero competente necesito; sueldo y propinas; Santa Fe 4892.

OBREROS calafateadores, trazadores, remachadores, nec., Cochabamba 3055. v11

OBREROS fundidores, se necesitan; Cochabamba 3055. v1jul

OFICIALES y medio oficiales herreros de obras, necesito; Cochabamba 3075. v2jul

OFICIAL mueblero a banco y herramientas, preciso; Calderón 764, alt. Rivadavia 9200.

OFICIAL peluquero se precisa para los sábados efectivo; Cayena 2048, a media cuadra Avda. San Martín.

OFICIALES o medio oficiales sastres adelantados se precisan para Quilmes, tratar Costas; Victoria 978.

OFICIAL medio peluquero adelantado, necesito, sueldo $ 40, casa y comida, Pilcomayo 1879, Piñeyro, Avellaneda. v2

OFICIAL peluquero competente, necesito, media hora capital, buen sueldo, hay propinas; tratar, Warnes 208.

OFICIAL SALONERO que sepa masaje, necesito, Peluquería Palace Hotel, 25 de Mayo 218.

OFICIAL peluquero competente, preciso, para sábado o por mes, 80 $ y propinas. Brasil 1373.

OFICIAL peluquero, bueno, preciso por mes, otro para sábados, efectivo, pago bien; Canning 687. v2

OFICIAL PELUQUERO preciso sábado o mensual, prefiérese anciano; calle Chorroarín 1177.

OFICIAL peluquero competente, se precisa, sueldo de 60 a 70 $, calle Cazón 275, Tigre, F. C. C. A.

OJALADORA práctica para taller eléctrico en fábrica de camisas, se precisa; Moreno 1724.

OFICIAL mecánico de precisión, con algún conocimiento de electricidad, se precisa, Rivadavia 2166.

OFICIALES sastres para sacos de medida, 1a. categoría, se necesitan con muestra; A. Cabezas, Sarmiento 516.

OFICIAL o medio peluquero formal, preciso para pueblo cerca, 50 $, casa, comida, prop., tratar el domingo, después de las 15, Araoz 1647.

OFICIAL peluquero competente, por mes preciso, buenas condiciones, Guanacache 5684, Villa Urquiza, tranvía 96 o Lacroze.

PINTOR DE LISO, medio oficial, necesito, de 8 a 9, Esmeralda 630, al fondo.

PEON para almacén que entienda de cocina, Carlos Calvo 2500.

PLANCHADORA aprendiza se precisa; Rodríguez Peña 324.

PELUQUERO MEDIO oficial, pago 60 pesos, Pozos 1258.

PRECISO tejedora de medias, máquina circular, autom., a mano, Malabia 2521 v2

PREPARADORAS para sombreros, precisanse, Callao 737. v2

PEON práctico para encerar pisos, preciso, Venezuela 1970.

PLANCHADORA aprendiza adelantada, se precisa; Boruti 2106.

PRECISO lavacopas, Moreno 1100, café.

PONEPLIEGOS para minerva, se precisan, Perú 1142.

PEON práctico para mostrador necesito, cervecería, Jujuy 1272.

PULIDORES en m[illegible], oficiales, se necesitan, José E. Uriburu 945.

PONEPLIEGO se necesita, Rivadavia No. 5220.

PEON joven para farmacia preciso, $ 45 y comida; Warnes 200.

PLANCHADORA se precisa, aprendiza adelantada; Sarandí 189.

PEON para farmacia, práctico, recomendado, se necesita, B. Mitre 2357.

PEON práctico en farmacia, se necesita; Droguería Ibérica, B. Mitre 1528.

PEON para mandados y limpieza, se necesita; Yerbal 2506, Flores.

PLANCHADORAS medio oficialas, se precisan, Ayacucho 65[illegible].

PLANCHADORA medio oficiala, se precisa, Brasil 1554.

PULIDOR MEDIO OFICIAL NECESITO; Yatay 417.

PEON para casa de pensión, se precisa, Sarmiento 223.

PONEPLIEGOS para minerva, n[illegible], Estados Unidos 1[illegible]

PLANCHADORA [illegible] aprendizas, San Luis 2827

PLANCHADORA, [illegible], se necesita, con o sin [illegible], Juncal 1303.

PLANCHADORA oficiala y medio de nuevo, se precisan, Humberto 1o. 1708.

PLANCHADORA medio oficiala adelantada, se necesita, Paraná 773.

PLANCHADORA oficiala, preciso, Río Bamba 197.

PEON para sastrería, [illegible] recomendación, se precisa; Piedras [illegible]

PRECISO un limpiador [illegible] dorado, Saavedra 1111.

PULIDORES, oficiales [illegible] precisan, Rioja 789.

PINTOR 1/2 oficial para carros, se necesita, Corrientes 1574.

PEONES se necesitan, Jorge Newbery 1660 alt. Av. Forest 1[illegible]

PLANCHADORAS de camisas nuevas se precisan, pago bien, Almagro 166.

PRECISO PINTOR PARA LETRAS DE vidrieras, Avellaneda [illegible]02, Flores.

PEON para peluquería, que sepa lustrar calzado, Sarmiento 3[illegible].

PANTALONERA necesito, Carlos Pellegrini 1086.

PRECISO muchacho para limpieza, casa de pensión, Corrientes 1947.

PERSONA práctica para trabajo de mueblería preciso, Sarmiento 1042.

PINTORES oficiales, empapelador comp., con ropa, necesito, Arenales 983.

PEONES de jardín, prácticos, necesito 5, Carabobo 901, Flores. v1

PEINADORA buena preciso para La Plata, Agüero 2123, Lucio. v1

REMACHADORES, se necesitan, Cochabamba 3055. v11

PEON de 15 a 18 años se necesita para limpieza y mandados, casa de negocio, B. Mitre 825.

PEON, entiende trabajo carpintería, persona de confianza, se necesita; contestar por carta a Casilla Correo 378.

PEON joven para farmacia que sea un poco práctico, con recomendaciones, se precisa, Necochea 1283, Boca.

PEONES fuertes y prácticos en el manejo de muebles, se necesitan; presentarse a las 10 horas, Maple y Cía. Tucumán 1462.

PEON DE 17 a 20 años, práctico para sombrerería, con certificado, se necesita; Corrientes 1585.

PANTALONERAS de confección fina, se necesitan, presentarse con muestra, Albión House, Cangallo 700.

PEON jardinero, que sepa cortar pasto inglés, se necesita, con recomendaciones, para trabajar en Olivos (F. C. C. A.), tratar Victoria 2952, Bs. Aires.

PERSONA seria y que haya actuado en la administración de comercios importantes se busca; puesto de porvenir. Dirigirse [illegible] Casilla de Correo 714, indicando [illegible] pretensiones, edad, referencias. v1

OFICIOS DIVERSOS PEDIDOS

QUINTERO jardinero para estancia, preciso; Piedras 276.

QUINTERO, PEON, se necesita para cuidar aves, que viva en Villa Urquiza, $ 100, sueldo seco; Bolívar 396.

QUINTERO competente se necesita para estancia, es inútil presentarse sin buenas referencias, tratar San Martín 391, de 13 a 14.

RETOCADOR de bromuros, medio oficial se necesita, rapista; B. Mitre 2076.

RECORTADORAS de festón muy prácticas necesito, pagamos muy bien; Cangallo 3204.

SE NECESITAN cortadoras para calzados, Junín 459.

SE PRECISAN oficiales carpinteros, calle Tucumán N.o 1188.

SE NECESITAN remendadoras para bolsas vacías, Moreno 1433, de 7 a 8. v2

SILLEROS competentes preciso para la campaña; contr. p. 1 año, Suipacha 884

SEÑORITAS confeccionistas bolsitas de papel, se necesitan; Rivadavia 4220.

SE NECESITA un oficial carpintero, colocador; Coronel Díaz 1758.

SEÑORITAS para hacer moños p. calzado, se precisan; Liniers 1371.

SE PRECISAN señoritas para bordar en mostacilla; Liniers 1371.

SE PRECISA aprendiza adelantada, costura de niño; Alsina 2457. Luisa

SE NECESITA un muchacho de 12 a 14 años, para almacén, Humberto 1o. 902.

SE PRECISA muchacho para lavacopas, de 14 a 15 años; Patricios 955.

SE NECESITA señorita para escritorio, 25 de Mayo 158, escritorio 312.

SE PRECISA medio oficial y medio oficiala sastre fino, Ombú 165.

SE NECESITA aprendiza de vestidos; calle Córdoba 881.

SE NECESITA medio oficiales y aprendiza modistas, Paraná 731.

SE NECESITA oficial sastre, de medida para hombre; Sarmiento 1664.

SE NECESITA un muchacho para almacén, Ramón Falcón 3403.

SERENO lavador de coches con certificado, preciso; Solís 1589.

SE PRECISA muchacho para almacén, de buena conducta, Pueyrredón 2291.

SE [illegible] para modelo, necesito, Humberto 1o. 1074, presentarse de 9 a 16.

SASTRE para sacos, dar vuelta, por pieza, se necesita; Bolívar 376.

SE NECESITA medio oficiala modista, Moreno 2646.

SE NECESITA aprendiz, fábrica de cadenas de oro; Maipú 442.

SE PRECISA muchacho para limpieza de hotel; 25 de Mayo 479.

SE PRECISA peón, entienda de verdura para sembrar; Bacacay 2060, Flores.

SE PRECISA muchacho práctico para repartir Carlos Calvo 4299.

SILLETERO oficial que prepare, se precisa; Cangallo 3653.

SE PRECISA muchacho para atender bar automático, Lavalle No. 891.

SE NECESITAN muchachos; calle Cochabamba 3055. v1jul

SE NECESITAN remachadores; Cochabamba 3055. v1julio

SE NECESITAN aprendices fundidores; Cochabamba 3065. v1jul

SE NECESITAN obreros fundidores, Cochabamba 3055. v1julio

SEÑORITAS SE NECESITAN PARA compañía de operota, se garante contrato, Ayacucho 228. v2

SE NECESITA un muchacho para limpieza y mandados, y medio oficialas tapiceras; Florida 650.

SE NECESITA bombonero competente del ramo, con buen sueldo y comisión; tratar 13.30 hasta 15, Cangallo 3540.

SE PRECISAN en fábrica de carteras un cortador y medio oficial, Carlos Calvo 1784. v2

SE NECESITA un muchacho español para andar con un charret, Quintino Bocayuva 254

SE PRECISA persona que sea competente para fábrica de perfumes, con certificados de competencia y buena conducta. Escribir a Sr. J. P., Victoria 1183.

SEÑORITA joven de buena presencia, para impresionar varias escenas de films de actualidades argentinas, Dirigirse por carta a Silvia Hunter, Maipú 459.

SE BUSCA persona muy práctica en trabajos de escritorio y especialmente en control, Dirigirse a Casilla de Correo 714, indicando edad, puestos que ha desempeñado, etc. v2

SE NECESITA joven de buena presencia, con referencias comerciales, para empleo conveniente, sueldo y comisión, dirigirse por carta a U. N. E., Carlos Pellegrini 522, escritorio 4.

SE NECESITAN personas muy prácticas para dirigir la carga y descarga de artículos de corralón y para estancia. Trabajo permanente. Únicamente por carta a G. Brown; Santa Fe 225.

SEÑORITA vendedora, muy práctica para la venta de perfumería, se precisa; inútil presentarse si no reune condiciones de vendedora muy competente; "The Brighton", Sarmiento 645, escritorio 124, piso primero. v2

SE NECESITA joven práctico en trabajos de farmacia y escritorio. Dirigirse únicamente por carta, escrita a mano, dando detalles, referencias, pretensiones, etc., las cuales serán tratadas confidencialmente, a R. D. E. Maipú 92

SE NECESITA PARA EL PUESTO DE corredor, hombre de unos 27 años de edad, con experiencia de ventas en la república Argentina, (ciudad y campo) que posea nociones de ingeniería mecánica y el idioma inglés; familiarizado con las instalaciones industriales y relacionado con importadores de accesorios de goma aplicables a la mecánica. Por carta indicando sueldo y experiencia, a E. J. H.; Corrientes 2795, depto. 14. Buena oportunidad para persona competente. v1

TAPICERO competente en cuero, se precisa, buen sueldo, calle Rincón 421.

TALLISTAS oficiales y medio oficiales, se precisan, Santa Fe 11[illegible].

TORNERO en bronce, buen oficial, se necesita, Victoria 3268.

TAPICEROS se necesitan, calle Darwin 1459.

TAPICERO DE MUEBLES, COMPETENTE, preciso, Alsina 3093

TALABARTEROS guarnicioneros, oficiales y 1/2 oficiales preciso, S. Juan 3870.

TAPICERO, oficial para automóviles, preciso, Bulnes 1249. v2

TIPOGRAFO minervista competente se necesita, J. E. Uriburu 39.

TOSCANERAS se precisan, Franklin 1172

TAPICEROS oficiales, medio y aprendices, se precisan, San Juan 3511

TORNEROS mecánicos, preciso muy competentes, Salom 548, B. A. Norte.

TALABARTERO oficial se necesita, Olleros 1645.

TEJEDORAS para tejer en lana, se precisan; Anchorena 524. Dto. 5.

TUPISTA oficial se precisa, Cangallo número 3453.

TORNERO medio oficial adelantado en el ramo de automóviles, inútil presentarse no siendo competente, [illegible], Garay [illegible]

VISERAS y armadoras [illegible] sables, se [illegible] para [illegible] Bmé. Mitre [illegible]

VISTERA, trabajo fino, calle eléctrico, preciso, Belgrano 2478

VENDEDORA casa medias [illegible], industrial [illegible] 439

VAINILLADORA a la quina Singer, dos agujas, práctica, preciso Paraná 256

VISTERAS de carteras [illegible] muestra, se [illegible] Cabezas, Sarmiento 514.

VENDEDORAS de [illegible] venta muy prácticas en la venta al mostrador, se requieren, a sueldo y [illegible] comisión, presentarse de 1 a [illegible] Casa Tow, Galería Güemes.

ZAPATERO se necesitan armadores, de hombre, Bulnes 265.

ZAPATEROS armadores para semillado, de hombre, Independencia 4130.

ZAPATERO hormero, para fábrica de calzado, preciso, Lima 1573

ZAPATERO oficial para composturas $ 4 por día, se necesita, Belgrano 3109.

ZAPATERO armador de hombre, fino, se precisa, Castro Barros 1218. v2

ZAPATERO aparador XV, se necesita, calle Piedras 1253.

ZAPATEROS de criaturas y niñas, escarpinistas, se precisan, Castro 923. v1

ZAPATILLEROS se necesitan 10; Llavallol 3410 Villa del Parque.

ZAPATEROS criatura clavado, necesito; pago bien, Garay 3701.

ZAPATERO oficial se precisa, calle Maipú 95.

ZAPATERO, Aparador de señora fino, preciso, Garay 1475, pago bien. v1o.

ZAPATERO, maquinista emplantillador, se necesita en fábrica calzado, Rivadavia 2428.

ZAPATEROS, a vivirador a máq., uno para sandalias, oficial o medio preciso, Garay 2818.

ZAPATERO, oficial de señora clavado, L. XV, $ 2.30 el par, se precisa, calle Rocha 1271.

OFICIOS DIVERSOS OFRECIDOS

APRENDIZ adelantado se ofrece, para preparador o armador, México 633.

ARGENTINO, 27 años, enérgico, cort. y cef., a satisfacción, habla ing., franc., e ital., hijo de comerciante, técnico en construcciones generales, cont., ten., etc., desea empleo en casa comercial, carta a T. K., Avda. Sáenz 986. v3

CARPINTRO refacción general, ofrécese; 24 de noviembre 71. v2

COBRADOR se ofrece, con depósito o fianza; Gurruchaga 1079.

CORTADOR de camisas, se ofrece, E. Q., Rivadavia 6738.

COBRADOR se ofrece, buenas referencias y garantías; S. R., Sarmiento 1312.

CARPINTERO colocador de puertas, se ofrece; San Carlos 3448. v1

OFICIOS DIVERSOS OFRECIDOS

CARPINTERO, buen colocador de pisos y refacciones, se ofrece por tanto o por día; Segurola 315.

CARRERO para chata de reparto, ofrécese, con buenas recomendaciones. Por carta Méndez de Andés 1160, A. Roel.

CARPINTERO todo trabajo, jornal o contrato, se ofrece, Basavilbaso 1747, Villa Ideal, Avellaneda. S. Alvarez.

CARPINTERO con herramientas se ofrece por el radio del Once solamente, calle Victoria 2120.

CORREDOR muy práctico en plaza, con especialidad ramos construcción, se ofrece; F. C., México 1651.

CADETE de 14 años, educado, se ofrece; para escritorio de tarde, a F. Fernández, Cochabamba 1102.

CUENTA correntista, práctico en escritorio y "Underwood", para trabajar de 12 a 19, se ofrece; Jufré 586.

DIBUJANTE y constructor, buen calculista, con mucha práctica en las construcciones, hombre formal, se ofrece para escritorio o dirección de obras. Dirigirse por carta a R. S. T., Poste Restante, sucursal 5 de correos, Brasil 916.

EMPLEADO jubilado, se ofrece para escritorio o cobrador: U. P., Pacheco 3143

EMPLEADO sabe bien teneduría y trab. escrit., ofrécese, Matheu 837. v1

EMPLEADO se ofrece, sabe contabilidad noc. de máq. y t. de libros, C. D., México 1443.

EMPLEADO 22 años, sabe francés, máq. escribir, se ofrece, escritorio, vendedor casa comercio, B. Mitre 1548, depto. 1.

ELECTRICISTA, técnico, con práct. todo ramo se ofrece, capital o afuera, sin pretensiones, A. H., C. Pellegrini 422, P. T. 140, Libertad.

EMPLEADO práctico, se ofrece para ventas o expedición, bazar y ferretería, certificados y cédula, dirigirse por carta a L. J., Tucumán 2738.

EMPLEADO práctico en la venta de muebles o escritorios, conoc. máqs. de escribir, sumar y multiplicar, contabilidad y correspondencia, óptimas ref. [illegible] comerciales, se ofrece, Sarmiento 11[illegible], departamento 11.

FOGUISTA mecánico, calderas Panck, holandesas o n. s., a petróleo, a gas, ofrécese S. S., México 12[illegible]. v1

HOMBRE ofrécese, como sereno, Agüero 740, pieza 45.

HOMBRE de edad, quinta, un poco ardín, M. B., Chile 2122, pieza 3, ofrécese.

HERRERO muy práctico, alemán, busca trabajo todas partes, Fuelsta, Leandro N. Alem 420.

HOMBRE formal, práctico en cría de cerdos, aves y conejos, se ofrece, a J. S., Viamonte 1038.

HOMBRE DE CONFIANZA, con cédula identidad, se ofrece, sereno o portero, casa deptos., ent. inst. algodonera, por carta G. Aldea, Roma 1246, Dock Sud, Avell. v2

JOVEN español, hablando inglés, francés, desea colocación; Pasco 1339, dpto. 7.

JAPONES se ofrece para trabajo de campo o estancia; Córdoba 1175

JOVEN empleado para escritorio se ofrece, dirigirse Santo Domingo 1711, Barracas al Norte.

JARDINERO muy competente en quinta ofrécese, hombre solo, únicamente estancia, tratar México 950, hotel

JOVEN español, 20 años, se ofrece para todo trabajo, anda en bicicleta, B. Mitre 2171.

JOVEN de 15 años se ofrece para escritorio o casa de comercio, sabe escribir a máquina, dirigirse a L. R., Alvarez 2661.

JOVEN de 17 años, escrib. a máquina, se ofrece para escritorio o casa de comercio, Ibarra, Perú 761.

JOVEN para escritorio, sabiendo escribir a máquina, se ofrece, con garantía, Quintino Bocayuva 323.

JOVEN PARA escritorio se ofrece sin pretensiones; Guardia Vieja 3727; D. T. 3043, Avda.

JOVEN ARGENTINO, de 20 años, buena presencia, se ofrece para ocupación de absoluta confianza; dirigirse a C. B., Cramer 3112, Belgrano.

JOVEN de 17 años, argentino, buena letra, escribe a máquina, se ofrece para casa de comercio, presentado por sus padres, Rivadavia 1723

JOVEN empleado, buena letra, disponiendo de la mañana, se ofrece, como ayudante tenedor de libros o escritorio, escribir a H. S., Peña 268, Banfield, F. C. S. v3

JOVEN 28 años se ofrece para almacén en compañía, buen carácter y presencia, se dan buenas referencias, por carta, Viamonte 2603, López.

JOVEN de 23 años se ofrece para casa de comercio, bien recomendado, dirigirse por carta solamente a E. Rodríguez, México 1367.

JARDINES, parques, plantaciones, jardineros hábiles, podemos proporcionar proyectos para parques, gratis Casa Luis Constantini Callao 21, U. T. [illegible] v2

JOVEN 25 años, conociendo contabilidad, máquina escribir, álgebra, dibujo, mecánica, etc., ofrécese sin pretensiones, S. S. A., México 171. v1

JARDINERO-QUINTERO, conociendo todo lo referente a vegetación, botánica, por práctica, habiendo ocupado dichos puestos durante 15 años. Hace jardines, parques, montes de frutales, forestales, viñedos, viveros, etc. Se ofrece, al Sr. [illegible] Hotel, 20 de Septiembre, Paseo de Julio 728.

LUSTRADOR oficial de muebles ofrécese, [illegible], Larrea 54

LUSTRADOR de muebles oficial competente se [illegible], Moreno 1577.

LUSTRADOR de muebles [illegible] ofrece, a jornal, Hamb[illegible] 1769

MOZO italiano, práctico para café se ofrece, H. R., Uruguay [illegible] v2

MUCHACHO 17 años ofrécese, limpieza de negocio, Venezuela 1843.

MUCHACHO algo práctico para almacén, se ofrece, Rivadavia 1915, dep. 8

MOZO se ofrece, joven para bar, hotel, [illegible], recomendado, Piedras 457

MUCHACHO [illegible] se ofrece para comercio [illegible] Belgrano 1547.

MUCHACHO [illegible] años, se ofrece para negocio, tratar con los padres, Defensa 366

MUCHACHO [illegible] años se ofrece para [illegible], Avellaneda 1475.

MAYORDOMO muy práctico en agricultura y [illegible], buena referencias, se ofrece, dirigirse a Z., C. T. 5017, L. v1

MUCHACHO [illegible] años de edad, práctico lado por [illegible] se ofrece para trabajo de [illegible] estancia, sabe leer y escribir [illegible] Garibaldi, Reconquista 1040

MUCHACHO aprendiz mecánico, sabe manejar Ford, Renault, sin sueldo, se ofrece para taller mecánico o para acompañar, Garay 3131, U. T. 30, Corrales.

MUCHACHO [illegible] años se ofrece para casa de escritorio [illegible] comercio, sabe escribir a máquina para empresa [illegible] presentado por sus padres, S. del Estero [illegible] v1

MAYORDOMO, [illegible] años, casado, inmejorables antecedentes perfectos conocimientos en toda explotación agrícola ganadera, cría, tambo, chanchos, etc., especialista avicultura, en escala, desea ocuparse, F. Simoni, quinta Los Nogales, Caseros, F. C. P.

OFICIAL [illegible] competente [illegible] v1

OFICIALA modista [illegible] se ofrece [illegible] 1809

OFICIALA [illegible] joven [illegible]

OFICIAL peluquero [illegible] Cochabamba [illegible]

OFICIAL sastre [illegible] se ofrece [illegible]

OFICIAL [illegible], Carlos [illegible] 2075 [illegible]

OFICIAL sastre [illegible] ofrece [illegible] Avellaneda [illegible] Vélez Sarsfield

OFICIAL peluquero [illegible] se ofrece [illegible] Alberdi 220.

PEON DE QUINTA O JARDIN se ofrece, Chacabuco [illegible]

PLANCHADOR [illegible] tintorería, se ofrece, [illegible] 194

PEON se ofrece para todo trabajo, Estados Unidos [illegible]

PEON [illegible] 20 años [illegible] Piedras 455.

PEON se ofrece cualquier trabajo [illegible] 1090.

PEON para [illegible] trabajo [illegible] buenos [illegible] pieza 21

PEON argentino de [illegible] años se ofrece para todo [illegible] [illegible] Infante [illegible]

PEON se ofrece [illegible] limpieza [illegible] por la tarde [illegible] pretensiones [illegible]

PEON fuerte, se ofrece, cualquier trabajo, conoce [illegible] ferretería, droguería, sabe embalar, buenos certificados, Agrelo 3402

PEON italiano [illegible] años se ofrece para carbonería o cualquier otro trabajo, certificados [illegible] Saúl [illegible]

REPARTIDOR se ofrece, cualquier clase de reparto, buenos certificados, [illegible] 11 8.

QUINTERO y jardinero italiano, soltero, con buenos certificados, se ofrece, Sarmiento 3002, U. T. 541, Mit., va al campo. v1

SE OFRECE [illegible] joven, práctico en trabajo de fábrica, Zamudio 2550, A. 41.

SE OFRECE peón para todo trabajo, español [illegible] 1885, Palermo

SE OFRECE planchadora para fija u hotel, Laprida [illegible], por día o mes v2

SE OFRECE muchacho 16 años, escrit., buena letra, carta Pardiol, Neuquén número 1212.

SE OFRECE muchacho aprendiz tallista, tiene práctica en el oficio, Acevedo 1475.

SE OFRECE español de [illegible]0 años, práctico en ferretería y bazar, E. Arrate, Defensa 775. Dto. E.

SE OFRECE planchadora competente, para casa de familia, por día; tratar Suipacha 642, joyería al lado.

SE OFRECE oficial carpintero para todo trabajo, obra blanca; por carta a M., Saavedra 383.

OFICIOS DIVERSOS OFRECIDOS

SAXOFON competente, se ofrece, Venezuela 2132, J. C. F. v2

SE OFRECE hombre formal, entiende cuentas, recomendado. Dirigirse Gómez, Victoria 2008.

SE ATIENDE UN REPARTO por la mañana, disponiendo de un charret cubierto, con caballo de poco peso, tratar en Agüero 1643.

SEÑORITA 18 años, instruída, conoce máquina, buena presencia, primer empleo, solicita puesto cajera, vendedora o escritorio serio. María Elena, Correo Central.

SEÑORITAS podrán emplearse aprendiendo máq. taquig., comercio, Instituto Moderno, Cangallo 573, Julia I. Prudinez, directora.

SE OFRECE joven de buena presencia para peón de casa mayorista u otro negocio, sabe manejar, dirigirse T. N., Jujuy No. 741.

SE OFRECE para atender escritorio señora seria, posee grandes conocimientos en negocios de campos, haciendas, cereales, leñas, etc., y todo lo que se relacione al ramo; dirigirse por carta a M. B. G., poste restante.

TALLER de ampliaciones, lapiz, sephia, pastel y óleo, a precios comerciales por [illegible] hacemos; San Juan número 2355. v2

VIAJANTE con patente, ramos varios, a sueldo y comisión, se ofrece para E. Ríos y Corrientes; referencias a discreción; dirigirse a M. Larrinaga, Moreno 967. v1

SERVICIO DOMESTICO PEDIDO

AYUDANTA de cocina, bien recomendada, se necesita; calle Ayacucho 1570. v2

AYUDANTA de cocina, se precisa, Chacabuco 133.

ANCHORENA 89, necesito sirvienta con retiro.

COCINERA y otros quehacer, se precisa; [illegible] 3, Cabildo 767.

COCINERA buena y recomendada necesito, Arcos 1[illegible]71, de 9 en adelante.

COCINERA con buenos informes se necesita, Paraná 1138.

COCINERA para cocina sencilla, se necesita, Lima 674.

COCINERA con buenas recomendaciones, se necesita; Alsina 3331.

COCINERA y otros quehaceres, con cama y recom. sueldo 55 $; Libertad 1250

COCINERA se precisa, calle Cabildo número 11[illegible].

COCINERA y mucamo se necesitan; Junín 1531.

COCINERA sencilla y otros quehaceres de matrimonio solo, necesito, Pozos 128.

COCINERA joven y otros quehaceres de corta familia, se precisa, Tacuarí 1124

COCINERA italiana con cama, necesítase, Corrientes 1657.

COCINERA con muy buenas recomendaciones y práctica ofrec. Sarandí 1162.

CHICA, 12 años, preciso para compañía sra., trato fila. y 12 $; Corrientes 3125.

CHICA de 13 a 16 años, se precisa; Dr. Rawson 226.

COCINERA joven, se necesita con cama, 60 pesos, Santa Fe 2624.

CHICA pres. por padres, necesito; Callao 257, 1[illegible] p.

CHICA para ayudar matr., preciso, $ 15, casa y comida; Gavilán 1020, Flores.

COCINERA preciso corta familia, 60 $, Rivadavia 5640.

CHICA, MATRIMONIO SOLO PRECISA; Victoria 1812.

COCINERA y otros quehaceres se necesita, Uruguay 911, piso 3o.

CHICAS DE 12 a 14 años, se necesitan, Cochabamba 1760.

COCINERA con cama que sepa su obligación, se precisa, Sarmiento 3565.

COCINERA se necesita, calle Vélez Sarsfield 438.

COCINERA y otros quehaceres, con cama se precisa, Cangallo 2568.

COCINERA que sepa su obligación, se necesita; Brasil 1334.

COCINERA para pueblo se necesita, tratar Federico Lacroze 2352

COCINERO se necesita; Córdoba 2202.

COCINERA sencilla, sin cama, se necesita; Agrelo 4035.

COCINERA con recomendaciones se precisa, Azcuénaga 747.

COCINERA para matrimonio, que sepa su obligación, sueldo 60 $; Laprida 958

COCINERA para cocina sencilla se necesita, Amenábar 83

COCINERA se necesita, calle Alsina número 2930.

CHICA de 12 a 13 años, se precisa, Rivadavia 7219.

COCINERA sencilla necesito, Lavalle 1[illegible]25, piso 1o., dep. 11.

COCINERA se necesita; Obligado 1817.

CHICA de 12 a 14 años, se precisa, calle Triunvirato 300.

COCINERA sencilla, soltera, preciso, 50 $, poca familia; San José 494, 11 a 12.

CHICA se precisa, matrimonio solo, sueldo 20 $; Humberto 1o. 3185.

COCINERA se necesita para pensión, con cama, Cerrito 333.

COCINERA para restaurant, se necesita; Bmé. Mitre 3130.

COCINERA se necesita con buenas recomendaciones, para Lavalle 1[illegible]84

COCINERA recomendada, se necesita, tratar Paraná 1211.

COCINERA con cama se precisa, tiene que planchar, sueldo 56 $; Alsina 1655.

COCINERA para cocina sencilla, calle Cabildo 742. v3

COCINERA y otros quehaceres, se necesita, Peña 3015

COCINERA y otros quehaceres necesita, Piedras 737, hay mucama.

COCINERA y otros quehaceres se necesita, Córdoba 3445.

COCINERA se precisa, Santa Fe número 1678.

COCINERA [illegible] servicio, necesito; Piedras 7[illegible]

CHICA se precisa para matrimonio solo; Alsina 2872

COCINERA con cama propia, necesítase, recomendada, $ 60, Sgo. del Estero 960.

COCINERA para corta familia, con cama, se necesita, Caseros 962

COCINERA, cocina sencilla, preciso con cama, Carabobo 61, Flores, $ 60

COCINERA italiana para corta familia, se necesita, Araoz 2831.

COCINERA recomend., se da pieza para su marido, se necesita, R. Peña 1003.

COCINERA con cama y recomendaciones, se necesita, Rodríguez Peña 1[illegible].

COCINERO SE PRECISA PARA BAR; Cabildo 1741

COCINERA necesito para corta familia, José Hernández 2225, Belgrano

COCINERA SE NECESITA, SIN CAMA, Pino 2231, Belgrano

CHICA de 15 a 11 años, se precisa; Reconquista [illegible]

COCINERA, algunos quehaceres, con cama, Córdoba [illegible]

COCINERA SE NECESITA, TRATAR DE 8 a 12, Pueyrredón 1619 v1

COCINERA con cama, para corta familia, [illegible] Viamonte [illegible] v1

COCINERA [illegible] necesita, Bustamante 2167 v1

COCINERA y otros quehaceres, hay mucama, [illegible] Laprida 175 v1

CHICA se necesita para el servicio de poca familia [illegible] buen trato, Perú 3118

COCINERA se necesita para familia inglesa, [illegible] tratar en Belgrano, Zapiola 1626 [illegible]

COCINERA [illegible] se necesita para matrimonio, sueldo [illegible] $ a [illegible] Reconquista [illegible]

COCINERA para matrimonio solo necesito, B. Mitre 1575, 3er. piso, [illegible] de 10 a 14.

CHICA de 11 a 13 años, sin cama, para matrimonio solo, preciso, M. García 120.

COCINERA para dos personas mayores, se precisa, acudir de 11 a 13, Victoria 2078, depto. 5, piso 2

COCINERA necesito, algunos limpieza, en [illegible] Aulta, Rivadavia 3433.

COCINERA [illegible] para familia extranjera, se necesita, Callao 1[illegible], ocurrir de 9 a 1[illegible].

CHICA DE 13 a 15 años, se precisa, para ayudar a los quehaceres de la casa, buen trato, Cangallo [illegible]

COCINERA buena se precisa para matrimonio solo, familia inglesa, presentarse hoy de 14 a 16 San Juan [illegible]

COCINERA y otros quehaceres necesito, [illegible] para corta familia, Lavalle 15[illegible], 1o. piso, depto. 8. v2

COCINERA y otros quehaceres, se necesita para 4 personas. Sueldo 60 a 70 pesos, hay mucama; Araoz 2991

COCINERA y chica de 14 a 15 años se necesitan, con recomendación, buen sueldo, Rivadavia 7311.

COCINERA y otros quehaceres, con cama, hay mucama se necesita, Bartolomé Mitre 1693 v3

COCINERA joven se necesita, corta familia, Av. de Mayo 1389, 2o. piso, derecha. v3

COCINERA con cama, se necesita, para corta familia, Sarmiento 2422, Departamento 5, antes de las 12.

COCINERA se precisa, que sepa cumplir su obligación, con informes, Juan B. Alberdi 2193, Flores

CORTA familia precisa sirvienta joven, aseada y de buena presencia, para cocina sencilla y pequeños quehaceres, sueldo 60 $, 1382 Rivadavia, 2o. piso.

COCINERA para corta familia inglesa, en Belgrano, se necesita; dirigirse con recomendaciones a Freyre 2182, antes de las 14.

COCINERA, joven limpia, cocina sencilla, para corta familia, se necesita Bulnes 1735, presentarse después de las 10, todo el día, hay más servicio, $ 65.

SERVICIO DOMESTICO PEDIDO

COCINERA de profesión, con cama, sin mercado y sin peón, con recomendaciones, se precisa en Lavalle 1063, 4.o piso, tratar de 13 en adelante.

COCINERA y para pequeño lavado, se necesita para poca familia, hay mucama y mucamo, presentarse con buenas recomendaciones; Bacacay 2654, Flores.

CASEROS: matrimonio se necesita para cuidado permanente casa familia, muy buenas recomendaciones; por carta a Carlos Molina, Junín 987. v1

COCINERA joven, sin cama, que sepa sus obligaciones, se necesita para campo. Inútil presentarse sin certificados, familia dos personas. Dirigirse al portero, Avenida de Mayo 1161, de 8 1/2 a 11. v2

COCINERA que entienda su oficio y que sepa atender quehaceres generales en casa de familia sin hijos, se necesita; calle Guayaquil 468. Se paga buen sueldo a persona competente, inútil presentarse sin buenas recomendaciones.

DOS PERSONAS necesitan sirvienta con retiro, U. T. 205, Palermo

DOS MUCHACHOS se precisan; Salguero 28.

EN CASA DE MATRIMONIO solo, doy 2 piecitas y algún sueldo en cambio de cocina sencilla y quehaceres, Perú 375, 3r. piso, escritorio 7, de 10 a 12.

FAMILIA de dos personas necesita señora de 30 a 40 años para cocina sencilla y otros quehaceres, bien recomendada, sueldo 80 $; Tacuarí 698, de 9 a 12.

FAMILIA alemana de tres personas necesita sirvienta para todo trabajo menos cocina, buen trato, Hidalgo 536, Caballito. v3

LAVANDERA, sabiendo planchar, nec. 3 días a la semana, F. Lacroze 2842.

LAVANDERA por día, se necesita; Las Heras 1895.

LAVANDERA se precisa, sueldo 50 pesos, Lavalle 1128

LAVANDERA para taller de planchado, por mes, necesito, Paraguay 1317.

LAVANDERA competente para taller, trabajo toda la semana, Paraná 717.

LAVANDERA por mes se precisa, Av. de Mayo 1350, 2o. piso.

LAVANDERA se precisa, Salta 661.

LAVANDERA para taller, se precisa, trato [illegible], Boedo 1[illegible]

LAVANDERA necesito, Cangallo 2411.

LAVANDERA y mucamo, para hotel, se precisa, Fulucho 1142, hotel Navarro.

LAVANDERA POR DIA, SE NECESITA, Vera 143.

LAVANDERA planchadora, que sepa bien planchar camisas de hombre, con buenos informes, preciso, Ayacucho 1571. v2

LAVANDERA recomendada necesito dos días por semana, Piedras 361, dto. K, 2o. piso.

LAVANDERA que sepa planchar se precisa por día, Cangallo 2340, se piden recomendaciones.

MUCHACHO se precisa para quehaceres domésticos, con retiro, Brasil 1320.

MUCHACHA se precisa joven, Lima 190, 1er. piso, derecha.

MUJER para lavar y los quehaceres de casa preciso, de 8 a 17, 40 $, Taglé 2810

MUCHACHA se necesita, Avenida San Martín 1939.

MUCHACHA para todo servicio se necesita, Araoz 2911

MUCAMA que entienda de cocina se necesita, Sgo. del Estero 5[illegible], dto. 7.

MUCAMA se necesita, Brasil 1234

MUCAMA, se necesita, Juramento 2080, Belgrano.

MUCHACHA de 13 a 14 años necesítase, Humboldt 28[illegible], V. Urquiza.

MUCHACHA para corta familia se necesita, Arcos 2957, Belgrano

MUJER formal, necesítase, todo trabajo corta familia, Moldes [illegible]

MUJER con hija de 12 años precisa, sueldo [illegible] $; Rivadavia 5[illegible]

MUCHACHA se necesita, Treinta y Tres 223, Almagro.

MUCAMA recomendada, necesítase para pensión, Avenida de Mayo 1[illegible]97

MUCHACHA de 14 a 1[illegible] años, se necesita, Humberto 1o. 3136

MUJER se necesita para cocina y otros quehaceres, $ 40, Alsina 2875 v2

MUCHACHA para mucama, se necesita; General Hornos 448

MUCHACHA se precisa poco trabajo, Moreno 1[illegible]

MUCHACHO necesito para todo trabajo, Amenábar 2362.

MUCAMA nec., $ 40, buenos informes, General Paz 1560.

MUCHACHA para matrimonio solo se necesita, Pichincha 763, dep. 1.

MUCAMA se necesita, Juncal 389, tratar de 10 en adelante.

MATRIMONIO, mucamos bien, campaña, necesito, Cangallo 1090, café.

MUCAMA de adentro y planchar ropa, necesito; Santa Fe 3624.

MUCHACHA recomendada, para corta familia, necesito; C. Pellegrini 171

MUCHACHA 14 a 16 años, sepa cocinar, precisa matrim., Larrea 434, dep. 11.

MUCHACHA para quehaceres recomendada se necesita, Victoria 3780.

MUCAMA general para matrimonio, plano al mismo, [illegible] Rivadavia 5[illegible]

MUCHACHA se necesita para tres personas, Santiago del Estero 133.

MUCHACHO para escritorio de 15 a 16 años, presentarse de 8 a 9, Paso 781.

MUCHACHA que atienda cocina sencilla dos personas, Brasil 1[illegible] dep. 25.

MUJER precisa para la tarde adelantada, Perú 1[illegible]

MUCAMA [illegible] de buena presencia, necesito, [illegible] 169.

MUCHACHA para matrimonio solo se precisa, Moreno 1[illegible]28, dep. 1[illegible]

MUCHACHA se necesita de 14 a 16 años, para corta fam., Humberto 1o. 4, 12

MUCAMA general se necesita, Chacabuco 1[illegible]23, 1er. piso.

MUCAMA general se necesita; tratar Belgrano 1259, de 10 a 17

MUCAMA recomendada, se precisa, sueldo 50 $, tratar de 10 a 12, Rioja 34.

MUCHACHA se necesita para poco servicio, Salguero 2025

MUJER necesito para todo trabajo menos cocina, sueldo 40 $, Riobamba 2033 v2

MUCHACHO se precisa para limpieza y mandados, [illegible]

MUCHACHA se necesita por horas, Guatemala 4575

MUCHACHO 11 años para familia, Tucumán 2660

MUCHACHA para [illegible] necesita, calle México 1[illegible]

MUCHACHA necesito para [illegible] familia, 14 a 16 años, Solís 16

MATRIMONIO precisa, poca familia y sirvienta, [illegible] Laprida [illegible]

MUCHACHA para matrimonio [illegible] se precisa, [illegible] H. [illegible]

MUCHACHA o mucama [illegible] servicio, menos cocina [illegible]

MUCAMA general con cama [illegible], retiro [illegible] Libertad [illegible]

MUCHACHA [illegible] [illegible]

MUCHACHA para ayudar quehaceres, se necesita, Estados Unidos [illegible]

MUCHACHO [illegible]

MUCAMA se necesita, [illegible] Belgrano

MUJER [illegible] precisa [illegible]

MUCHACHA [illegible] familia, buen sueldo [illegible] dep. 17

MUCHACHA [illegible]

MADRE [illegible] se precisa [illegible]

MUCAMO general [illegible] recomendaciones [illegible]

MUCAMA [illegible] para [illegible] se precisa [illegible]

MUCAMO se necesita, Azcuénaga 2140

MUCHACHA [illegible] años para [illegible] Callao 1[illegible]4

MUJER que atienda [illegible] cocina y otros quehaceres [illegible] 1264

MUCHACHA necesito, para ayudar a quehaceres [illegible]

MUCHACHO preciso para todo trabajo, present. [illegible] padres [illegible] Lima [illegible]

MUCHACHA para los quehaceres de adentro, [illegible] Cerrito 180.

MUCAMA general con [illegible] buen sueldo, se precisa, [illegible] 1696

MUCAMA se necesita [illegible]

MUCAMA para corta familia, se necesita, [illegible] 5o. piso, ascensor.

MUCHACHA para [illegible], se necesita, buen sueldo, Azcuénaga 1142. v2

MUCAMA se necesita Bmé. Mitre 1970, [illegible]

MUCHACHA de [illegible] años para [illegible] Cangallo 2511

MUCAMA [illegible] tratar [illegible] Chile [illegible]

MUCHACHA precisa, Viamonte número 913.

MUCHACHA se necesita de 12 a 14 años, Ramón L. Falcón [illegible]

MUCHACHA de [illegible] años para niñera, Peña 261.

MUCAMO se necesita, [illegible] Uruguay [illegible]

MUCAMO de limpieza se necesita, Callao 1546, ocurrir de 9 a 12.

MUCHACHA para todo trabajo, se necesita, casa chica, Belgrano [illegible]

MUCAMA general se necesita, B. Mitre 1542

MUCHACHO de 12 a 13 años, necesítase, Rivadavia 7[illegible]

MUCHACHA poca que entienda [illegible], se precisa, Carabobo 350.

MUJER FORMAL, medio día, 40 $, Lavalle 1713.

SERVICIO DOMESTICO [illegible]

MUCHACHA para matrimonio [illegible]; Matheu 335.

MUCAMA general, necesito; [illegible] $ 50. Hay lavandera [illegible]

MUCHACHO para peón de [illegible] precisa, Tucumán 2661.

MUCHACHO para mandados [illegible] preciso; Suipacha 367.

MUCAMA se necesita, [illegible] sueldo; Rivadavia 1440.

MUCHACHO se necesita, de 13 [illegible] trato, Victoria 1036, 3o. [illegible]

MUCAMA se precisa, Gascón [illegible]

MUCHACHA de 14 a 16 años [illegible] la para niñera, San Juan [illegible]

MUCAMA con recomendaciones [illegible] sita, Ayacucho 1449.

MUCAMA general, se precisa, [illegible] 429.

MUCHACHA sirvienta, se precisa [illegible] San José 1646.

MUCHACHA de 13 a 17 años, se [illegible] ta; B. Mitre 771, dep. 6.

MUCHACHA se necesita; Guardia [illegible] número 3078.

MUJER o muchacha preciso, de 7 [illegible] Castro Barros 904.

MUCHACHA, todo servicio, se [illegible] San Juan 3682, corta familia.

MUCHACHA de 14 a 16 años, precisa [illegible] trimonio, con retiro, Perú 731, [illegible]

MUCAMA se necesita, recomendada [illegible] co trabajo, R. Peña 307, piso [illegible]

MUCAMO general para pensión, [illegible] Maipú 741, 2o. derecha.

MUCHACHA para corta familia, se [illegible] cisa, Avellaneda 2632, Flores.

MUCAMA para limpieza de consultorio [illegible] necesito, Corrientes 3108.

MUCHACHO para limpieza y mandados [illegible] pago bien, preciso; Gascón 676.

MUCHACHA se necesita, hay otra [illegible] cama, Sarmiento 2343.

MUJER por horas para quehaceres [illegible] necesita, Paraná 280, 2o. piso.

MUCHACHA para mandados y limpieza [illegible] se precisa, $ 40; Bmé. Mitre 2006.

MUCHACHA se necesita para ayudar quehaceres; Paraná 317, 3o., izq.

MUCHACHA para compañía y algunos quehaceres, preciso; Gallo 1290.

MUCHACHA para ayudar a los quehaceres, se precisa, Patricios 1332.

MUCHACHA, con cama, se necesita, calle Cuba 1849, Belgrano.

MUCHACHA o sirvienta necesito, corta familia, Garay 3130.

MUCHACHA preciso con retiro, Venezuela 1693.

MUCHACHO para limpieza y mandados necesito, Luciani, Corrientes 437.

MUCAMA de adentro con recomendación se nec., Rivadavia 3115, de 9 a 11.

MUCHACHO para servicio de comedor y afuera, se nec., Rivadavia 3115 de 9 a 11

MATRIMONIO para casero se precisa, Victoria 4084, con b. referencias.

MATRIMONIO se necesita; Junín 1537.

MUCHACHA se precisa para matrimonio solo, poco trab., Solís 615, 4o. piso. v2

MUCHACHA de 15 a 18 años, poco trabajo, 25 $, Boedo 476. v1

MUCAMA joven, para adentro, se precisa; Guido 1626. v1o.

MUCHACHA necesito, ayudar queh., Mansilla 2428, entre Larrea y Pueyrredón. v2

MADRE E HIJA se precisan para Vicente López F. C. C. A. Tratar Pueyrredón 550.

MUCAMA para comedor, que sepa servir y recomendada, se necesita, Cabildo [illegible] sueldo 45 $, de 9 en adelante.

MUCAMA se precisa para corta familia, sueldo de 40 a 50 $, Malabia 3132, Palermo.

MUJER seria para trabajo de matrimonio solo, que sepa cocinar, se necesita, Belgrano 3194. v2

MATRIMONIO, cocinera, mucamo, prefiérencia italianos, con recomendación, preciso, Corrientes 1777.

MUCHACHA de 13 a 15 años, se necesita para los quehaceres de matrimonio solo; Bahía Blanca 438, Vélez Sarsfield.

MUCHACHA precísase, inútil presentarse sin buenas referencias; Pueyrredón 1237.

MUCAMA general que sepa planchar, se necesita; tratar después de las [illegible], casa buen sueldo; Alsina 1771.

MADRE E HIJA, para española, inglesa, buen sueldo, se necesitan; Suipacha 1173.

MATRIMONIO para [illegible], cocinera, mucama y mucamo y trabajos livianos, se necesita en Sucre 3000, de 3 a [illegible]

M[illegible] [illegible] recomendado, para [illegible] [illegible]

M[illegible] [illegible] familia, recomendada [illegible] sueldo, Santa [illegible]

M[illegible] [illegible] para servicio [illegible] con cama, Santa [illegible] Falcón 3[illegible]

M[illegible] [illegible] ayudar en quehaceres [illegible] prefiere francesa, Chacabuco [illegible]

M[illegible] necesita, limpieza, mandados, $ 40, casa y comida, C. Pellegrini 1219.

MUCHACHA activa para limpieza de cocina y ayudar en [illegible], Callao 394, piso 3o.

MUCHACHO p. trabajo doméstico, 13 a 14 años, con cama, preciso; Prov. Unidas 3786.

MUCHACHA que sepa algo cocina y algunos quehaceres, con buen sueldo, necesítase, Pavón 1471.

MUJER formal preciso para después de 1/2 día, poco trabajo; sueldo 20 $; Maipú 527, depto. 24.

MUCHACHA para los cuidados de un bebe y otros quehaceres, Valentín Gómez 2837.

MUCAMA que sepa coser y planchar para matrimonio, sueldo 30 $, Av. de Mayo 1350.

MUCHACHO 13 a 14 años, limpieza, mandados, preciso, pres. p. pad. Libertad número 269.

MUCHACHA joven se necesita, que entienda de cocina, no se lava, Aguilar núm. 2411.

MUCHACHA para los quehaceres de adentro, se necesita, Pueyrredón 1210, 3er. piso, derecha.

MUCHACHO de 18 a 20 años, para ayudar quehaceres casa familia; sueldo $ 40; Humberto 1 1608.

MUJER o muchacha preciso con cama, poco trabajo, 40 $; Caseros 3463, negocio.

MUCHACHA que entienda de cocina, se necesita, sueldo 60 $, New York 4250, tranvía 85 y 86, V. Devoto.

MUCHACHA recomendada, para ayudar en casa de corta familia, se necesita; Paraguay 4230.

MUCAMO se necesita, con buenas recomendaciones, sueldo 60 pesos, Tratar de 9 a 10, Salta 936.

MATRIMONIO, quintero y otros quehaceres para Gral. Rodríguez, F. C. O. Contar Bulnes 34, 1er. piso, izquierda.

MUCHACHA de 16 años para cuidar un nene, se necesita, sueldo 30 $, Paraguay 964, dep. F.

MUCHACHA 13 a 18 años, preciso para corta familia, buen trato, Lavalleja 1043 [illegible]

MUCHACHA joven para servicio de comedor [illegible] se precisa, tratar Provincia [illegible]

MUJER JOVEN, se precisa para lavar [illegible] casa de familia, con cama, [illegible] Belgrano R. v3

MUJER por horas o muchacha con cama, [illegible] para trabajos livianos se necesita, Moreno 1862, depto. 12.

MUCAMA o mucamo, necesito para pensión, tratar de 9 en adelante; Corrientes [illegible]

MUCHACHA para cocina y quehaceres, se [illegible] por [illegible], tratar de 9 a 15; Corrientes 2010

MATRIMONIO solo necesita una sirvienta joven, buenos informes, Entre Ríos 406.

MUCHACHA para quehaceres matrimonio [illegible] sueldo 50 a 60 $; [illegible] Rivadavia.

MUCAMO para servir la mesa y la limpieza [illegible] se precisa, recomendado, [illegible] tratar de 8 a 12; Salta 314. v1

MATRIMONIO [illegible] chauffeur y ella para cocinar y quehaceres, necesito; Tucumán [illegible] v1o.

MADRE e hija para todo trabajo de casa de familia inglesa, en Ituzaingó, tratar [illegible] v1

MUJER para todo servicio, que sepa cocinar, necesítase para casa inglesa, con buen sueldo y trato, Edificio Calle Avenida Alvear 441, 3o., izquierda.

MUCAMA de adentro y otros quehaceres, se necesita, tratar de 13 en adelante, Sucre 1981 (Belgrano). Inútil presentarse sin buena recomendación.

MUCAMA para corta familia y niñera para una criatura de 8 meses, [illegible] con buenas recomendaciones, se necesitan, Pueyrredón [illegible]

MUCHACHA de 11 a 14 años, con [illegible] recomendación, necesito para matrimonio solo, sueldo 25 $, poco quehaceres, [illegible] 1911, dep. 4

NECESITO muchacha de 16 a 17 años, Independencia 3401

NIÑERA recomendada se necesita; de 9 en adelante; Mendoza 2548.

NECESITAMOS muchacho de 16 años, con referencias, Cabildo 2870, de [illegible]

NECESITASE niñera mucama joven, tratar J. E. Uriburu (Andes) 1344.

NIÑERA se necesita para bebé de 10 meses, sueldo $ 60; Alsina 1843.

NIÑERA y sirvienta se necesitan, Rivadavia 3481, piso 2o.

NIÑERA recomendada para nena [illegible] años, se necesita; Libertad 1669.

NECESITASE un cocinero para el rancho de tropa en la Escuela de Tiro, [illegible] de Mayo; sueldo 100 pesos. [illegible]

SERVICIO DOMESTICO PEDIDO

[illegible]

...práctico de cabina, se necesita; ... 2301.

...de cocina se precisa, práctico; ... Talcahuano 342.

...O se precisa, calle Vieytes y ... escuela normal.

...cocinera sencilla y otros quehaceres, casa negocio, Esmeralda 224.

...sirvienta sin cama, que sepa cocinar, para matrimonio. Junín 1249.

PORTERO para estudio abogado, $ 75, necesita; Talcahuano 352, de 11 a 13.

PORTERO formal muy bien recomendado, se necesita; tratar Salta 1032, de ...

...de cocina y limpieza, con cédula de identidad e informes, se precisa; ... comida; Lavalle 1374.

SIRVIENTA para corta familia, se necesita; Venezuela 3542.

SIRVIENTA para casa de pensión, se necesita; tratar C. Pellegrini 107.

SIRVIENTA que entienda de cocina, se necesita; Solís 1246.

SIRVIENTA se necesita para matrimonio, sueldo 40 a 50 $; Oro 2960.

SIRVIENTA se necesita, buen sueldo, Mitre 260, Avellaneda.

SIRVIENTA se precisa, buen sueldo para matrimonio, Independencia 2211.

SIRVIENTA que entienda de cocina se necesita; Rivadavia 2426.

SIRVIENTA se necesita para matrimonio; Lima 249.

SIRVIENTA casa de tres personas se necesita; Sáenz Peña 345.

SIRVIENTA se necesita para todo servicio menos cocina; Alsina 671, piso 3o.

SE NECESITA sirvienta; San Antonio 773.

SIRVIENTA SE NECESITA PARA TRES personas, Cabildo 2941.

SIRVIENTA SE NECESITA, MONROE núm. 4073.

SE NECESITA SIRVIENTA Y MUJER por día, Cabildo 1295.

SIRVIENTA necesito para limpieza, lavar ropa, de 7 1|2 a 13 1|2, Cabildo 3682.

SIRVIENTA que entienda de cocina, se necesita, Cabildo 2046.

SIRVIENTA sin retiro, con cédula identidad, nec., F. Lacroze 2843.

SIRVIENTA recomendada, se necesita, sueldo 60 $, Crámer 2141.

SIRVIENTA con cama, para corta flia., se necesita, Sarmiento 1322. v2

SIRVIENTA se necesita; calle Río Bamba 343.

SIRVIENTA que entienda de cocina, buen sueldo, se necesita, Conde 730.

SEÑORITA recomendada, para servicio de 2 personas, necesito, Almagro 1630.

SIRVIENTA se necesita para todo trabajo, 50 $, Salta 1036.

SIRVIENTA que se entienda de cocina, se precisa, Carlos Pellegrini 1029.

SIRVIENTA para todo trabajo, se precisa; Defensa 1052.

SIRVIENTA se precisa para corta familia; Dúngeness 182.

SIRVIENTA se necesita para todo trabajo, sueldo $ 50; Belgrano 3615.

SE NECESITA buena sirvienta; calle Belgrano 1326.

SIRVIENTA formal se necesita, buen sueldo; Venezuela 738.

SIRVIENTA necesito para todo servicio; Garay 2374.

SE PRECISA cocinera y sirvienta para todo trabajo; Venezuela 2475.

SEÑORA formal, para todo trabajo, con retiro se necesita, 24 de Noviembre 438.

SIRVIENTA cortos quehaceres, se necesita, ...lores 337, Flores.

SE NECESITA una lavandera Piedras 996.

SIRVIENTA se necesita, Yerbal 2675, Flores.

SIRVIENTA se ofrece para corta familia, Chacabuco 944.

SIRVIENTA por algunas horas de mañana, se precisa, Cerrito 548, 2o. piso.

SIRVIENTA o muchacha, necesita matrimonio; E. Unidos 1331, dto. 14.

SIRVIENTA se necesita; Victoria 3062.

SIRVIENTA joven para todo trabajo menos cocina, se necesita, Paso 781.

SEÑORA se necesita para corta familia, Libertad 351.

SIRVIENTA se necesita, avenida de Mayo 1393.

SIRVIENTA se necesita para señora sola, Sáenz Peña 610, Lomas de Zamora.

SIRVIENTA preciso, de 9.30 a 17; Andes 1442.

SIRVIENTA para cocina sencilla, con cama, se necesita, 60 $, Junín 1484.

SIRVIENTA para todo trabajo, se necesita, Av. Mitre 302, Avellaneda.

SIRVIENTA para señora sola, se necesita; Lavalle 1144.

SIRVIENTA necesito para todo servicio, buen sueldo; San Juan 2964.

SE NECESITA una sirvienta para corta familia, San Juan 2558, dep. No. 2.

SE NECESITA mujer formal para servicio de familia, Anchorena 563.

SIRVIENTA se precisa; Carlos Pellegrini 836.

SIRVIENTA para todo servicio menos cocina; Pavón 1217.

SE PRECISA muchacho para lavar platos y mandados; Australia 2202.

SIRVIENTA se necesita, Belgrano 1295.

SE NECESITA sirvienta para todo trabajo, menos lavar; Alvarez 1938.

SIRVIENTA que entienda de cocina para casa sencilla, se necesita; Charcas 1643.

SIRVIENTA y una muchacha se necesita, con o sin cama, Paraguay 2279.

SIRVIENTA para todo, necesito; Santa Fe 1827.

SIRVIENTA se necesita, para corta familia, San Eduardo 1712, Flores.

SIRVIENTA que entienda de cocina, se precisa; Vieytes 2538.

SIRVIENTA necesítase, con cama, calle Zapata número 71.

SIRVIENTA se precisa, calle Guardia Vieja 3894. Sueldo $ 50.

SIRVIENTA se necesita, Arenales 2430.

SE NECESITA sirvienta General Paz 1536.

SE PRECISA sirvienta que entienda de cocina; Malabia 2234.

SIRVIENTA que entienda de cocina, se ofrece, de 50 a 60 $; Corrientes 1356.

SIRVIENTA se necesita. Sueldo $ 60. Chile 2173.

SIRVIENTA formal, para una señora, se necesita; Pasco 1153.

SIRVIENTA PARA CORTA FAMILIA, se necesita, Santa Fe 3949.

SE NECESITA SIRVIENTA PARA TODO trabajo, Libertad 86. v3

SIRVIENTA que sepa cocinar, sueldo 50 $, hay mucama; Sarmiento 1880.

SIRVIENTA con cama, corta familia, sin niños, buen sueldo, San Pedrito 81.

SIRVIENTA para medios días se necesita, sueldo 35 $; Brasil 1055.

SIRVIENTA se necesita, sepa cocinar, con cama, recomendaciones, 50 $; Pasco 323.

SE PRECISA UNA sirvienta; Bdo. de Irigoyen 1136.

SIRVIENTA se precisa, corta familia; Rivadavia 2296.

SIRVIENTA que entienda de cocina se necesita; Tucumán 835. Dto. 8.

SIRVIENTA se necesita, corta familia; Lavalle 1072.

SIRVIENTA se necesita para todo trabajo; Gallo 344.

SEÑORA para medio día, 30 $; Lezica número 4380, esq. Yatay.

SE PRECISA sirvienta para cocina y patio, 50 $; Lezica 4380, esq. Yatay.

SE PRECISA sirvienta italiana, formal, servir persona de edad; Av. La Plata 748.

SIRVIENTA que entienda de cocina se necesita, Gavilán 294, Flores.

SIRVIENTA preciso, cocina sencilla, 3 personas, 40 a 50 $. Dto. Alvarez 351.

SIRVIENTA se precisa, todo trabajo entiende de cocina; Doblas 136.

SIRVIENTA joven se precisa. Gascón número 363.

SIRVIENTA se necesita, corta familia, buen sueldo, Viamonte 2936.

SE PRECISA sirvienta, corta familia, B. Mitre 2579.

SIRVIENTA necesito, todo servicio, corta familia, Juramento 2024.

SIRVIENTA se necesita, 25 de Mayo 140, 2o., dep. 1.

SIRVIENTA búscase para matrimonio, Deán Funes 1373. v2

SIRVIENTA BUENA, PARA TODO SERVICIO, se necesita, Gallo 2163.

SEÑORA p. servicio domést. de 7 1|2 a 13 1|2, neces. Pellegrini 623, $ 30 mes.

SE NECESITA sirvienta que entienda de cocina; Boyacá 758.

SIRVIENTA se necesita, Treinta y Tres 1337, Almagro.

SIRVIENTA se precisa de 7 a 16; sueldo 40 pesos; Bogotá 2715, Flores.

SIRVIENTA para todo trabajo, bien pago, se necesita, Saavedra 184.

SIRVIENTA se necesita, Las Heras número [illegible].

SIRVIENTA para matrimonio se necesita, Convención 2357.

SIRVIENTA para corta familia se necesita, Salguero 946, depto. 31.

[illegible]

SE PRECISAN dos chicas de 8 a 12 años para pequeños quehaceres, Pozos 882.

SIRVIENTA o muchacha para ayudar, necesítase, Azul 78, Flores.

SIRVIENTA sepa cocina, necesítase; Paraguay 2827.

SIRVIENTA para Lanús, calle Cangallo 478, necesita matrimonio; sueldo 40 $.

SIRVIENTA con cama, se necesita; Coronel Díaz 2144.

SIRVIENTA que entienda de cocina, se necesita, corta familia, Gaona 1335.

SIRVIENTA se precisa, Ramón L. Falcón 1611, sueldo 50 $.

SIRVIENTA que sepa de cocina, se precisa, 35 $, Garay 2394.

SIRVIENTA para corta familia; sueldo 50 pesos; Conde 1766, Belgrano.

SIRVIENTA joven que sepa cocinar para corta familia, se precisa; Tacuarí 1164.

SIRVIENTA que sepa algo de cocina, aunque tenga chico, preciso; Mansilla 2818.

SIRVIENTA para cocina sencilla, 3 personas, se necesita, Corrientes 4829.

SIRVIENTA con o sin hijas para cocina y otros trabajos, tratar Lafuente 37.

SIRVIENTA para corta familia, se necesita, Chacabuco 992.

SIRVIENTA para corta familia, se necesita, Carlos Calvo 1862.

SE BUSCA UNA LAVANDERA para todos los días, 25 de Mayo 430.

SIRVIENTA joven necesítase para todo trabajo, pago bien; Corrientes 532.

SIRVIENTA que sepa cocinar y mucama, se necesitan; Potosí 3768.

SIRVIENTA para todo trabajo, se precisa; Matheu 304.

SIRVIENTA joven necesítase para todo trabajo, corta familia; Colombres 229.

SIRVIENTA necesito para medio día o por todo el día; Uruguay 344, dep. C.

SE PRECISA muchacha que entienda de cocina, poco trab., Rosario 764.

SE NECESITA una sirvienta para personas mayores, sueldo $ 40, Charcas 1056.

SIRVIENTA para todo trabajo, se precisa; Liniers 1371.

SE PRECISA sirvienta, para corta familia. Corrientes 1241, depto. 3.

SIRVIENTA que entienda de cocina, se precisa, Vírgenes 805.

SIRVIENTA se necesita, Paraná 1045. v3

SIRVIENTA joven, que entienda de cocina, se precisa, Carabobo 350.

SIRVIENTA se precisa para todo servicio, sueldo 50 pesos; Carranza 2005.

SIRVIENTA que entienda cocina y muchacha, se precisa; Serrano 696.

SIRVIENTA para todo trabajo se precisa, Domínguez 801, Avellaneda.

SE NECESITA sirvienta, Av. Mayo 1168, 3o.

SIRVIENTA se necesita, Venezuela 1834.

SIRVIENTA, precísase; Lambaré 954.

SIRVIENTA general, todo trabajo, buen sueldo, necesítase, Cevallos 247.

SE PRECISA sirvienta o mujer por día, Cabildo 3520.

SIRVIENTA para todo trabajo, se necesita; Moreno 3639.

SE NECESITA niñera, de 14 a 16 años, Arenales 3088.

SIRVIENTA para matrimonio, se necesita, Margarita Wield ... Lanús.

SIRVIENTA que cocine preciso, 4 personas, 50 $, Lima 1006, 2o, derecha.

SE NECESITAN cocinera y mucama, corta familia, Pozos 73.. v3

SIRVIENTA se precisa, Triunvirato 300.

SIRVIENTA para corta familia, se necesita Suárez 2060. v2

SE NECESITA mujer para todo trabajo; Lima 226.

SIRVIENTA se necesita, Mendoza No. 2977.

SIRVIENTA para cocinar y otros quehac., se prec., buen sueldo, Lima 1071.

SIRVIENTA que sepa cocinar, recomendada, se necesita, Río Bamba 373.

SIRVIENTA se precisa, Bogotá número 3528.

SIRVIENTA se necesita, tratar Moreno 2508.

SIRVIENTA se necesita, con retiro, corta familia, Humberto 1o. 2835.

SIRVIENTA necesito, que sepa cocinar, corta familia; Bdo. de Irigoyen 1633.

SIRVIENTA se necesita, menos coc., corta flia., ocurrir de mañana; Melo 1977.

SE PRECISA sirvienta para todo menos cocinar, recomendada, Ombú 723.

SEÑORA para servicio de mañana, se necesita, Bmé. Mitre 1243.

SIRVIENTA se precisa, de 7 a 15, sueldo $ 30; Piedras 1096.

SIRVIENTA que entienda cocina, buen sueldo, preciso, Gallo 1890.

SIRVIENTA para corta familia, preciso, buen sueldo; Sáenz Peña 1029. v2

SIRVIENTA preciso para poca familia, $ 50 sueldo; Victoria 4048.

SIRVIENTA necesito, con retiro, presentarse después de las 10; Canning 3015.

SE PRECISA sirvienta para todo trabajo, corta familia; calle Brasil 1118.

SIRVIENTA se necesita, buen sueldo; Constitución 4024.

SE NECESITA sirvienta para todo quehacer, Corrientes 3672.

SIRVIENTA todo trabajo, buen sueldo, precísase; Belgrano 452, piso 3o.

SIRVIENTA se necesita, buenos informes, corta familia; Pedernera 341.

SIRVIENTA para matrimonio, se necesita; Rivadavia 3220, depto. 4.

SE PRECISA SIRVIENTA; CALLE CARACAS 456.

SE PRECISA lavandera, día y medio por semana; Tacuarí 253.

SIRVIENTA que entienda algo en cocina, precisa, Deán Funes 1241.

SE NECESITA sirvienta, Malabia 842.

SIRVIENTA para todos quehaceres, se precisa, Sulpacha 836, B. A.

SIRVIENTA se precisa, Medrano 1066.

SIRVIENTA se precisa para matrimonio solo, Callao 383.

SIRVIENTA se necesita para 2 personas, buen sueldo; Juramento 5148, Urquiza.

SIRVIENTA se precisa, Belgrano 924.

SIRVIENTA para todo trabajo, se precisa, Brasil 1879.

SIRVIENTA que entienda algo de cocina se necesita, Rivera Indarte 254.

SIRVIENTA todo trabajo, casa chica, se necesita, Palermo 4682.

SIRVIENTA necesita matrimonio de 2 en adelante, Jujuy 1424, altos.

SIRVIENTA se necesita para todo servicio, buen sueldo; B. Mitre 3758.

SE NECESITA sirvienta para todo trabajo de corta flia. Deán Funes 559, 2.o. v1

SIRVIENTA se necesita, poco trabajo; Paraguay 5100. v1

SE PRECISA peón de cocina, Independencia 2553. v1

SE NECESITA una sirvienta para poca familia, Cochabamba 840, dep. 1o. v1

SIRVIENTA para todo servicio, que entienda de cocina, buen sueldo, se precisa, Avellaneda 2820 (Flores). v3

SIRVIENTA que entienda de cocina se necesita, se da pieza para el marido, Montevideo 371.

SEÑORITA joven, que desee trato familiar necesito para ayudar quehaceres, buen sueldo. Río Bamba 1042, 1er. piso, dto 4.

SIRVIENTA de 15 a 16 años, se necesita, buen trato; Sáenz Valiente 124, esq Rivadavia.

SIRVIENTA para todo servicio de 3 personas mayores, se necesita, Corrientes 1985, p. 4o., C.

SIRVIENTA para quehaceres familia, se precisa, tratar 9 a 12, Fray Cayetano 881.

SE DA CHICO de 8 meses, de 8 a 22, pago alimento $ 20, B. Ríos 1722, por la mañana.

SE NECESITA muchacha para servicio doméstico en corta familia, Independencia 1985.

SEÑORA para todo trabajo, de casa de persona sola, necesito, $ 60; Esmeralda 672.

SE NECESITA sirvienta joven, para corta familia y poco trabajo, sueldo 30 $, tratar de 9 a 11.30, Bolívar 629.

SE PRECISA sirvienta que entienda algo de cocina, hay poco trabajo, Esmeralda 947, dep. 2.

SIRVIENTA se precisa, limpieza casa familia, todo día o medio solamente, Boyacá 681, Flores.

SIRVIENTA para cocina y demás trabajos, pido con recomendación, Belgrano 902, 4o. piso, Sin cama.

SIRVIENTA que entienda algo de cocina, necesita matrimonio, poco trabajo, buen sueldo; San Eduardo 2516, Flores.

SIRVIENTA para todo trabajo, menos cocina, se necesita, calle Juramento N.o 3461, Belgrano.

SIRVIENTA con cama, se necesita, que entienda de cocina, sueldo 50 $, calle Costa Rica 4133.

SE NECESITA sirvienta con buenos informes, para matrimonio, cocina y otros quehaceres, Gascón 366.

SIRVIENTA para todo se precisa, con preferencia argentina, buen sueldo, Venezuela 1363.

SIRVIENTA o muchacha recomendada, para todo servicio, hay ayuda, $ 55, necesito; Moreno 2718.

SIRVIENTA joven, recomendada, que entienda de cocina; sueldo $ 60, necesita, Talcahuano 834.

SE NECESITA señora todo trabajo, cinco días por semana. Montes de Oca número 1773.

SE NECESITA una muchacha para todo trabajo de corta familia; tratar B. Mitre 1901.

SIRVIENTA que entienda de cocina, con buenos informes buen sueldo, se precisa; Garay 2360.

SIRVIENTA se necesita, ...ra; Australia 1393. v1

SIRVIENTA persona de edad que conozca los trabajos de casa, precisa, sueldo 45 $, Cangallo 724.

SIRVIENTA preciso, corta familia, Humahuaca 4381, dept. 4; tratar después de las 13.

SIRVIENTA se precisa, con cama, todo trabajo, aunque sea recién venida, Humberto 1o. 3439.

SIRVIENTA se necesita para corta familia, poco trabajo, sueldo 40 $, Tacuarí 1264.

SIRVIENTA que entienda de cocina, no se lava, se precisa; Corrientes 3367, 4 60; 4o. p., ascensor.

SIRVIENTA que sepa algo de cocina se necesita, con buenas referencias; J. B. Alberdi 1692. v2

SIRVIENTA que sepa de cocina y otros quehaceres, se precisa; Rivadavia 1479; 50 pesos. v3

SE NECESITA sirvienta para servicio de una familia, se da pieza al marido; referencias, Cerviño 3237.

SIRVIENTA se necesita para familia inglesa, que sepa de cocina, buen sueldo; hay mucama; Olleros 3142.

SIRVIENTA que entienda algo de cocina, para casa de familia, se necesita; Azul 823.

SIRVIENTA para todo servicio para matrimonio solo, se necesita; Neuquén 2915, Flores.

SIRVIENTA con o sin criatura 10 años, que sepa cocinar bien y quehaceres, precisa corta familia; Maza 1383.

SIRVIENTA para mucama se precisa; corta familia, con cama, J. E. Uriburu 1247, (antes Andes).

SIRVIENTA para matrimonio solo, cocina sencilla, necesito, buen sueldo, Brasil 441, depto. 7.

SIRVIENTA joven necesito, Pago 55 pesos, casa y com. Muy buen trato, inútil present. sin informes, Paraguay 609, piso 3.

SIRVIENTA se necesita, corta f., para todo trabajo, Sanabria 1303, V. Devoto, recomendada.

SIRVIENTA, se necesita para todo servicio, matrimonio, buen sueldo; Charcas 1371.

SIRVIENTA que entienda de cocina, para corta familia, buen sueldo, necesito, Corrientes 2795, dpto. 11.

SE NECESITA una muchacha para corta familia; buen sueldo; Montes de Oca 2169.

SIRVIENTA que entienda de cocina con chico para ayudar, se precisa, Donato Álvarez 192, Flores, se paga el tranvía.

SE PRECISA cocinera para cocina sencilla, con buenas recomendaciones, Corrientes 2835, escalera A, 2º piso der. v3

SE NECESITA señora o señorita de confianza, para atender familia, Montes de Oca 862.

SE NECESITA muchacha o señorita de 14 a 17 años para ayudar quehaceres de academia, y aprendiza. Nicaragua 5770.

SIRVIENTA se necesita para corta familia, buen sueldo, casa chica. General Paz 26, Palermo.

SIRVIENTA se necesita para poco trabajo, buen sueldo; tratar Pedro Mendoza 1346.

SE NECESITA muchacha de 15 a 16 años, para matrimonio solo; Loria No. 1346.

SIRVIENTA para todo servicio, casa corta familia, se necesita, Convención número 2373. v3

SIRVIENTA para ayudar a 2 señoras, necesito, doy pieza marido; Gurruchaga número 1867.

SIRVIENTA que entienda de cocina, se necesita, persona formal, recomendada; Convención 1625.

SIRVIENTA se precisa para todo trabajo, con recomendación, corta familia; Victoria 2543, dto. D.

SEÑORA que entienda de cocina, para servicio de señora, se necesita, calle Pasco número 1168.

SE NECESITA niñera de confianza, exclusivamente para atender niño de 2 años; Hotel Giralda, Tacuarí 17, pieza No. 2, de 10 a 16 horas.

SRTA. SERIA, de confianza, activa, para las atenciones de casa persona sola, respetable, prefiere con niña, buena presencia y recomend. L. T., Hotel. S. Martín 498.

SIRVIENTA para todo trabajo, menos cocina, se necesita para matrimonio solo, buen sueldo, Achaval 480, altura Rivadavia 6100, Caballito.

SE NECESITA una niñera y que ayude quehaceres de la casa, corta familia inglesa, llevar recomendaciones; tratar Olazábal 3001, Belgrano. v3

SIRVIENTA, cocina sencilla, otros quehaceres, corta familia, hay mucama, buen trato, sueldo 50 $, se necesita, San Juan 1380.

SERVICIO DOMESTICO OFRECIDO

AMA se ofrece, sin chico, para criar en su casa. O. Urquiza 518. v1

AMA CON LECHE de 2 meses, ofrécese; Montes de Oca 2079, depto. 13.

AMA se ofrece, con leche de 5 meses, en casa del niño; Larrea 794.

AMA sin chico se ofrece por horas, o en su casa; Perú 564.

AMA CON LECHE de 5 meses, se ofrece con certificados, San José 1999.

AMA se ofrece para criar en casa, calle San Juan 1671, pieza 10.

AMA para criar en casa con biberón, se ofrece; Montevideo 858.

AYUDANTA cocina, o cocina sencilla, ital. Buena refer., se ofrece; Giradort 32.

AMA SE OFRECE, con abundante leche fresca, para criar afuera o en casa, calle Díaz 2094. Flores.

AMA DE LECHE, PRIMERIZA, se ofrece para casa de familia, Sarmiento 243, Avellaneda.

AMA se ofrece, con leche de 4 meses, para dar pecho por horas o criar en casa, Venezuela 1468, p. 2.

AMA CON LECHE DE 2 MESES, se ofrece para dar el pecho por horas o por día; Australia 2725, dpto. 3. v10

COCINERA se ofrece, c. chico 4 años, certificados, Yatay 559.

COCINERA italiana para corta familia, se ofrece, México 2423.

COCINERO italiano competente se ofrece; Gascón 586.

COCINERA se ofrece, sabe su obligación, Gral. Paz 2412.

COCINERA se ofrece. Congreso 2736, en Belgrano.

COCINERA VASCA, DE PROFESION, se ofrece, Piedras 609.

COCINERA para cocina sencilla, se ofrece, con retiro, 50 $, General Paz 2171.

COCINERA y otros quehaceres, formal, se ofrece, México 3154.

COCINERA formal recomendada ofrécese, Moreno 2254.

COCINERA ofrécese, con una nena de 5 años, Ayacucho 965.

COCINERA para cocina sencilla, limpia, educada, se ofrece, Arenales 1367.

COCINERA con recomendaciones, se ofrece, [illegible] 1347.

COCINERA se ofrece; Cangallo 3660.

COCINERO se ofrece; Independencia 1155, José Iglesias.

COCINERA recomendada se ofrece, Chacabuco 257, U. T. 3943, Avda.

COCINERA se ofrece, con recomendación, Independencia 540.

COCINERO francés, comp., se ofrece, ciudad o campo, Libertad 335, A. R.

COCINERA efectiva o suplente, sabe su obligación, ofrécese; Lavalle 1177.

COCINERO italiano se ofrece, buenos informes, pocas pret., Charlone 766. v2

COCINERA competente con retiro, se ofrece, Pavón 1254.

COCINERA se ofrece, Estados Unidos 767, p. 27.

COCINERA se ofrece, recomendada, Ombú 37.

COCINERA formal, se ofrece, sin cama, suplente o efectiva, Junín 668, al fondo.

COCINERA de profesión, se ofrece, con cama, Alsina 2371, p. 37.

COCINERO repostero, trabaja a la francesa, bien recomendado, México 1444.

COCINERA formal se ofrece, recomendada, Soler 3501.

COCINERA suplente se ofrece, o lavandera p. flia., u hotel, E. Unidos 1612.

COCINERA se ofrece, buenos informes, corta familia, cocina sola, Victoria 3189.

COCINERA práctica, se ofrece, Azcuénaga 177.

COCINERA y mucama, madre e hija, juntas, se ofrecen, Brasil 542.

COCINERA formal se ofrece, recomendada, con cama; Río Bamba 1039, p. 48.

COCINERA con niña de 12 años, se ofrece; Montevideo 345.

COCINERO profesión, haciendo economía, buena recom., se ofrece, Cerrito 1139.

COCINERA seria se ofrece para poco trabajo, Corrientes 1170, pieza 13.

COCINERA CON CHICO DE 11 AÑOS, ofrécese; Gorriti 3779. v1

CAMARERO para hotel y la señora lavandera, urgente piden trabajo; Venezuela 342.

COCINERA sin pretensiones y recomendación, se ofrece con una nena de 3 años, sabe amasar; Olavarría 1644.

COCINERA se ofrece, corta familia, con retiro, buena recomendación, Venezuela 1127, p. 8.

COCINERA alemana, formal, se ofrece señor solo o matrimonio y atender la casa; tratar Talcahuano 476.

COCINERA se ofrece, sabe amasar, aseada y con buenas recomendaciones; Esmeralda número 630.

COCINERA se ofrece con recomendaciones para corta familia; Humberto I 1322.

COCINERA joven se ofrece para cocina o todo trabajo, sabe lavar y planchar bien Cochabamba 231.

COCINERA y otros quehaceres prolija y aseada, se ofrece, para la ciudad, con recom., sueldo 70 pesos, Alsina 476.

COCINER[illegible] ... 1617.

COCINERA cocina sencilla, se ofrece, hace 10 meses, para corta familia, B. Mitre 1688.

COCINERA sencilla y otros quehaceres, se ofrece, o para almacén, con retiro, Salóm 483, B. Norte.

COCINERA o sirvienta general, ofrécese, con niño de 7 meses, para corta familia, Montevideo 1418.

DOS MUCAMAS jóvenes se ofrecen para adentro, Talcahuano 423, 4o. piso.

HOMBRE QUE DISPONE de 4 horas por la mañana, se ofrece para limpieza u otro trabajo; por carta; Tacuarí 161.

HOMBRE de confianza con buenas recomendaciones, se ofrece para cualquier servicio, Canning 2239. v1

GOBERNANTA se ofrece con recomendaciones; C. F., Directorio 3958.

JOVEN español, 20 años se ofrece para portero, sereno o cualquier trabajo, E. D., Reconquista 511.

LAVANDERA para hotel o restaurant, se ofrece, Carlos Calvo 1764.

LAVANDERA y señora se ofrece para cuidar un niño en su casa; Pampa 3899.

LAVANDERA se ofrece en casa o afuera, para familia u hotel, Bernardo de Irigoyen 88. v1

LAVANDERA se ofrece para taller o casa de familia, por carta o personalmente, Chiclana 3922. v1

MATRIMONIO se ofrece para todo trabajo; San Eduardo 816.

MUCHACHO joven se ofrece; todo trabajo; Colpayo 866.

MUCAMA de adentro o general, para corta familia. se ofrece; Alsina 1336.

MUCHACHO ofrécese de 14 años, Córdoba 1046.

MUCHACHA de 17 años, se ofrece para corta familia; Cochabamba 511.

MUCAMA se ofrece, para corta familia, con recomendaciones; México 962.

MUCAMA se ofrece con recomendaciones, sabe planchar; Ayacucho 489.

MUCAMA general, se ofrece con recomendaciones; México 1041.

MUCAMO italiano, ofrécese, c. trabajo. Habla inglés. Ituzaingó 735.

MUCAMA de adentro, se ofrece, Moreno 1326, dpto. 3, 1er. piso.

MATRIMONIO piamontés, se ofrece, cocinera, quintero; Cangallo 3554.

MATRIMONIO español, sin hijos, ofrécese; calle Campana 405, Flores.

MUCAMA que plancha y niñera, ofrécense, j. o separadas; Chacabuco 940.

MATRIMONIO se ofrece para todo trabajo; Montevideo 345.

MUCAMO se ofrece, buenos informes, Defensa 1373.

MUCHACHA se ofrece para todo trabajo, menos cocina, 45 $, Cabildo 4584.

MATRIMONIO italiano se ofrece, quintero y cocinera, p. el campo, B. Mitre 3130.

MUCAMA joven, de adentro o general, en casa corta flia., se ofrece, Charcas 1673.

MUCHACHO de 17 años, se ofrece, Bernardo de Irigoyen 955.

MUCHACHO de 14 años, se ofrece para cualquier trabajo, Rosetti 436.

MUCAMA se ofrece recomendada, Potosí 3715.

MUCAMA práctica, referencias, se ofrece; Bmé. Mitre 3659.

MUCAMA se ofrece para corta familia; Guardia Vieja 4167.

MUCAMA o niñera joven, se ofrece, La Paz 639.

MUCAMA de adentro, se ofrece, calle Brasil 1308.

MUCHACHO se ofrece para todo trabajo. San Lorenzo 342.

MUCHACHO se ofrece para limpieza, mucamo, sin cama; Cerrito 135.

MUCAMA general se ofrece, sueldo 50 $. Salta 665.

MUCHACHA de 17 años, se ofrece, calle Merlo 3523.

MATRIMONIO ofrécese, como casero, certificados, Yatay 559.

MUCAMA, señora joven, se ofrece, sabe planchar, bs. informes, Lavalle 1212, pieza 1.

MATRIMONIO competente, se ofrece, mucamo y lavandera, planchadora; Victoria 1333.

MUCHACHA se ofrece para todo trabajo o lavandera, para casa de pensión; Bolívar 1050.

MATRIMONIO SOLO, argentino, se ofrece, ella cocinera, él portero o peón de patios, Bolívar 867, pieza 15.

MATRIMONIO argentino, sin hijos, decente, se ofrece establecimiento campo o ciudad; Sarandí 1411.

MUCAMA de adentro se ofrece o niñera, con buenos informes; Pichincha 1463, pieza 22.

MATRIMONIO se ofrece, él maneja Ford, carga o particular, dormir adentro o fuera, General Hornos 1240.

MUCHACHA recién venida se ofrece para todo trabajo, casa familia; Cabrera 3275.

MATRIMONIO se ofrece para casa de pensión, él peón de cocina y ella mucama, Santiago del Estero 678.

MATRIMONIO se ofrece, ella mucama, él peón de patios, dirigirse en persona o por carta, Moreno 301.

MATRIMONIO sin hijos, recomendado, cochero o peón y sirvienta, entiende cocina, ciudad o campo, Juncal 2062.

MADRE E HIJA, juntas, se ofrecen, cocina y mucama, recomendadas; Olavarría 899.

MUCAMA de adentro, con recomendaciones, se ofrece, sin pretensiones; Cabrera 5396. v1

MUCAMO de comedor y limpieza, o portero, italiano, piamontés, con buenas recomendaciones, se ofrece; Diamante 1599, Barracas. v2

MATRIMONIO vasco se ofrece para persona sola, o poca familia distinguida buena presencia y buenos informes; calle Lima número 214.

MATRIMONIO j. sin hijos, cocinera competente o mucama de comedor, él mucamo o portero, buenos informes, Paraguay 856.

MATRIMONIO se ofrece para cuidar casa y otros trabajos menos cocina y trabajos de campo, dirigirse a E. S., Victoria 1460 ó 1462, hotel.

MATRIMONIO se ofrece, ella mucama o cocinera, él chauffeur o mucamo, para el campo, sin pretensiones, dirigirse a calle Pringles No. 1042.

MATRIMONIO vasco se ofrece, muy competente, cocinera u otros quehaceres, él entiende en tambo, hacienda y agricultura, gente formal, desea colocarse, para más informes, Neuquen 754, Caballito.

NEGRITA mucama, coser o planchar, se ofrece medio día, Paraguay 1686.

NIÑERA argentina se ofrece para casa de corta familia, en la ciudad, Humberto I 2058.

SEÑORA ofrécese para servicio personas solas; 24 de Noviembre 1756.

SIRVIENTA que entiende bien de cocina, se ofrece; Bolívar 717.

SIRVIENTA o mucama se ofrece; calle Defensa 774.

SIRVIENTA se ofrece, con una nena de 4 años, Chile 1062.

SRA. se ofrece, cocina corta familia; calle Amenábar 2611.

SIRVIENTA se ofrece, cocina sencilla, corta flia., Amenábar 2501.

STA. se ofrece, costurera o ayudar quehaceres, Av. del Tejar 2517.

SE OFRECE COCINERA SENCILLA, calle Canalejas 2534.

SEÑORA ofrécese para lavar los jueves y viernes; México 1152.

SIRVIENTA se ofrece con buenas recomendaciones; San Lorenzo 343.

SE OFRECE mucama de adentro y de comedor, Crámer 1140.

SE OFRECE señora joven, italiana, para suplenta, Bobedero 3470.

SRA. SERIA SOLA, se ofrece para gobierno de casa de señores mayores Alsina 655.

SEÑORITA OFRECESE, entrerriana para cocina sencilla, calle Del Colegio 65.

SIRVIENTA se ofrece, con niño de 4 años, Moreno 2254.

STA. se ofrece, niñera o mucama, buenos informes, p. carta I. C., Inclán 3070.

SEÑORA e hija, se ofrecen para cocina sencilla; Salta 1671. v2

SEÑORA joven, ofrécese para todo trabajo de corta flia., Defensa 126.

SE OFRECE sirvienta formal, entiende de cocina, corta flia., Paraná 682.

SE OFRECE mucamo general, sin pretensiones, con cama, Perú 514.

SEÑORA se ofrece para todo servicio; Santa Magdalena 661.

SE OFRECE una mujer para todo trabajo, Lima 1591.

SE OFRECE portero ascensorista, práctico, Florida 153.

SE OFRECE señora por medio día, todo trabajo, corta familia; Chacabuco 764.

SEÑORA de edad, se ofrece para cocina sencilla y corta familia; Córdoba 1665.

SIRVIENTA se ofrece por horas para limpieza; México 883.

SIRVIENTA se ofrece por medio día; Cerrito 1146.

SEÑORA se ofrece, ayudar quehaceres corta familia; Venezuela 1041.

SE OFRECE lavandera, recomendada; por día; Corrientes 1331.

SE OFRECE VIUDA JOVEN PARA atender casa, Estados Unidos 3945.

SE OFRECE mucama fina, para comedor o adentro, Carlos Calvo 950.

SE OFRECE señora para cuidar niños, Sáenz Peña 116.

SIRVIENTA para todo servicio, se ofrece con retiro; Carlos Calvo 1764.

SIRVIENTA para matrimonio se ofrece, entiende de cocina, Perú 664.

SEÑORA, costurera planchadora buena, se ofrece por día, familias, Belgrano 772.

SIRVIENTA para matrimonio solo o corta familia, se ofrece; Moreno 1360, dep. 14, tratar de mañana solamente.

SE OFRECE lavandera, casa de pensión o familia; Balcarce 1181.

SE OFRECE cocinera con recomendaciones; Paraguay 962, pieza 7.

SE OFRECE cocinera con retiro; calle Agüero 1672.

SE OFRECE niñera de 15 años, presentada por su flia. Venezuela 3118.

SRA. SE OFRECE para lavar por día; Cevallos 1148.

SEÑORA, se ofrece, de 8 a 14 o de 15 a 17 de la tarde, Tucumán 1387.

SE OFRECE señora formal para cocina; México 1156, p. 1.

SE OFRECE cocinera italiana, persona formal, matr. solo; Moreno 2181.

SE OFRECE un cocinero para familia particular; Estados Unidos 1340.

SE OFRECE mucama para adentro, presentada por la familia; Pavón 1848.

SEÑORA se ofrece para todo trabajo, sin cama; Jujuy 238.

SIRVIENTA recién venida, se ofrece, calle Cabello 3331.

SIRVIENTA para matrimonio solo, se ofrece, Brasil 1208.

SE OFRECE señora por medio día para casa de familia; Berutti 3450.

SIRVIENTA o mucama se ofrece, Santiago del Estero 1039.

SIRVIENTA o lavandera se ofrece, con retiro, Ituzaingó 768, pieza 17.

SEÑORA ofrécese, formal, para trabajar medio día; Maipú 658, pieza 11.

SE OFRECE muchacho de 13 años, sin sueldo, Cuenca 1672, tratar personalm.

SE OFRECEN dos hermanas serias para mucamas; Humboldt 2464.

SE OFRECE lavandera o para otro quehacer, Acevedo 1565.

SEÑORITA para escribir a máquina y atender teléfono, se ofrece; Alsina 2445.

SE OFRECE sirvienta para pensión u hotel; Talcahuano 41.

SE OFRECE una cocinera para cocina sencilla; Chacabuco 1566.

SIRVIENTA se ofrece con niña de 12 años Montevideo 345.

SEÑORA con chico de 2 años se ofrece, por medio día, Guaraní 162.

SE OFRECE una señora formal para cocinera italiana, Bolívar 568.

SE OFRECE cocinera vascoespañola, sabe su obligación; Arenales 1362.

SEÑORA se ofrece para matrimonio solo, o corta flia., con retiro, S. Juan 2781. v1

SEÑORA se ofrece para trabajar por día, México 677. v1

SEÑORA se ofrece para lavar y planchar, casa de familia, buenas recomendaciones; Venezuela 1006. v1

SEÑORA joven, se ofrece, todo trabajo, medios días o algunos días por semana, Cochabamba 3878. v1

SE OFRECE mucama sola para matrimonio solo, para cocina sencilla; calle Cuenca 582, Floresta.

SE OFRECE peón para cocina o limpieza, práctico Rivadavia 935, Piñeyro, Avellaneda.

SRA. SE OFRECE 4 horas por la tarde, sabe lavar y planchar; Acevedo 1475, 3, N.

SEÑORA formal, se ofrece, coser y planchar o servicio de dos personas, Cabildo 3554, de 12 a 16.

SEÑORA con dos niños p/de trabajo, por caridad, sin sueldo, Av. Alcorta 3059, Sra. S. González.

SE OFRECE mucama o señora persona de confianza, y con recomendaciones, Córdoba 1469. v2

SE OFRECE una señorita para persona sola o matrimonio, sabe cocinar; Montevideo 364.

SEÑORA formal se ofrece para todo trabajo menos cocina, Pasaje del Carmen núm. 742, altos.

SIRVIENTA se ofrece para persona sola o corta familia, todo trabajo; Lavalle 1046.

SE OFRECE muchacho, mucamo o quehaceres de casa, recién venido; A. del Valle 370.

SIRVIENTA argentina se ofrece para matrimonio solo, no se atiende por carta, Victoria 1940.

SIRVIENTA joven, se ofrece, sabe planchar y entiende de cocina; Tacuarí 1778.

SE OFRECE muchacho recién venido para todo trabajo, Esmeralda 630, pieza 29.

SIRVIENTA italiana, formal, se ofrece, corta familia, cocina sencilla, Corrientes número 2048.

SEÑORITA seria se ofrece para cuidar persona delicada de salud o matrimonio mayor. Bolívar 837.

SE OFRECE mucama o sirvienta para todo trabajo de matrimonio solo; Soler 4010.

SE OFRECE un cocinero para fonda o almacén, bar y lunch, ciudad o campaña, Cevallos 1887.

SE OFRECE buena cocinera de profesión con buenas referencias; Coronel Díaz 2215.

SE OFRECE muchacha de 19 años para servicio doméstico, menos cocina y lavado, calle Fraga 132, Chacarita.

SEÑORA joven española, se ofrece, para criar chico en su casa a biberón, calle Sarandí 154, p. 28.

SEÑORA con un chico de 2 años, se ofrece, para cocina sencilla, Andes 436, departamento 7.

SIRVIENTA se ofrece para matrimonio o para corta familia, con retiro; San Juan 2763, pieza 23.

SEÑORITA SERIA, se ofrece para compañía de señora sola o adornadora de sombreros; Carlos Calvo 1780, depto. 6.

SIRVIENTA se ofrece para matrimonio, sabe de cocina, con retiro; E. Unidos 1012.

SE OFRECE señora para el cuidado de departamento, en cambio de la pieza; Isabel la Católica 1529. Barracas.

SE OFRECE señora para cocina sencilla, y muchacha p. mucama o todo trabajo, corta familia, Sarmiento 1584.

SEÑORA viuda se ofrece para gobernanta de casa de una o dos personas mayores. Viamonte 1050.

SE OFRECE sirvienta para todo trabajo, con recomendaciones, para matrimonio solo, española, San Juan 2343, 2o. piso, izquierda.

SEÑORA se ofrece con hijas grandes, haría alguna limpieza o cuidaría casa de personas mayores en cambio de pieza, por carta G., Cabrera 3824.

SE OFRECE viuda con un chico de 10 años, para servicio de una o dos personas prefiriendo buen trato, calle Cochabamba 430, Banfield, F. C. S.

SE OFRECE un matrimonio para ciudad o campaña, ella cocinera y otros quehaceres, él mucamo o portero, para tratar Maipú 363. v2

SEÑORA seria ofrécese para gobernar casa, es muy competente en decoraciones de mesas (flores), Holmberg 2548, Volkmann. v2

SEÑORA sola se ofrece, ayudar quehaceres en la mañana en cambio de pieza, por carta ó personalmente, de 15 a 18, calle Pavón 2731.

SE OFRECE señorita vasca para mucama o ama de llaves o cocinera, con buenas aptitudes, va al campo, siendo familia seria, Bmé. Mitre 3112.

SEÑORITA desea colocarse en casa de familia decente, para acompañar a señora o señoritas y para confeccionar vestidos, lencería y labores. Posee certificados. J. Rocca, Senillosa 230.

SEÑORA VIUDA, de 26 años, desea colocación para acompañar u otros quehaceres para familia distinguida, buenas recomendaciones; dirigirse por carta, Curupaity 2899, Almacén A. Coca, Valentín Alsina. v3

VIUDA con niño 8 años se ofrece, quehaceres; Quintino Bocayuva 1372.

VALET joven, instruido, buen enfermero, ofrécese, externo, buenas ref., Charcas 842, teléfono 1083, Juncal.

FERROCARRILES

FERROCARRIL DE BUENOS AIRES AL Pacífico.—Aviso No. 177.—Tarifas.—Se pone en conocimiento del público, que esta empresa ha reimpreso sus tarifas kilométricas ordinarias y especiales para pasajeros, encomiendas, equipajes, cargas y animales en pie, introduciendo modificaciones en los clasificadores y tarifas para el transporte de cargas. El nuevo libro entrará a regir el 15 de julio próximo. Para mayores datos, dirigirse a la Administración, oficina de Tráfico o estaciones.—Harry Usher, Administrador general, Buenos Aires, junio 15 de 1920. v15|1

BANCOS Y COMPAÑIAS ANONIMAS

BANCO DE ITALIA Y RIO DE LA PLATA.—Casa central: Bartolomé Mitre 434 al 448.

SUCURSALES

En la Capital: Núm. 1, calle Corrientes esq. Pueyrredón; N.o 2, Avenida Montes de Oca núm. 2899; No. 3, Paseo de Julio núm. 1252, N.o 4, calle Moreno núm. 2200. En el interior: Rosario de Santa Fe, La Plata, Bahía Blanca, Paraná, Concordia, Gualeguaychú, Gualeguay, Uruguay, Victoria, La Paz (E. Ríos), Resistencia (Chaco).

AGENCIAS

Puerto Ing. White (B. Blanca)
Ensenada (La Plata)

		Oro sellado
Capital realizado	$	10.000.000.—
Fondo de reserva ordinario		1.015.265.26

SE ABONA

	C|legal	Oro sell.
Por depósitos en cuenta corriente	1 %	1 %
A plazo fijo de 30 días	1 ½ %	1 ½ %
A plazo fijo de 60 días	2 %	2 %
A plazo fijo de 90 días	3 %	3 %
A mayor plazo	Convencional	

El Banco expide cartas de crédito, vende giros y transferencias por cable y órdenes postales sobre todas las ciudades y pueblos de Italia, así como sobre Londres, París, Madrid, New York, etc., etc. También sobre Brasil, Chile, Paraguay y República Oriental del Uruguay. Recibe remesas al cobro y emite giros sobre todas las sucursales del Banco de la Nación Argentina. El Banco trata en general todas las operaciones bancarias. — Buenos Aires, julio de 1920.

EDICTOS JUDICIALES

EDICTO JUDICIAL. — POR MANDATO del señor juez federal de la capital, doctor Manuel B. de Anchorena, se hace saber por el término de tres días a don Alejandro Casé, que en el juicio que le sigue don Luis Palestrini, sobre cobro de pesos, se ha dictado sentencia que dice así: "Buenos Aires, mayo 18 de 1920. Autos y vistos: No habiendo el señor defensor del demandado opuesto excepción legítima dentro del término de ley, llévese adelante la ejecución hasta hacerse pago íntegro al acreedor, del capital, intereses y costas reclamadas.—Buenos Aires, junio 24 de 1920. —Rafael A. Leguizamón, secretario. v3

NAVEGACION

EL VAPOR ITALIANO "PRINCIPE DE Udine", ha terminado su descarga en el dique 4, secc. 4. La revisación tendrá lugar en el día 2º del cte. mes, y el 1 de julio o. a. de 8 a 1. de la mañana. Los interesados deberán presentarse para revisar, con las facturas originales de las mercaderías. Las cuentas por las reclamaciones deberán presentarse dentro de las 48 horas después de la revisación. Pasando dicho término, no se atenderá reclamo alguno. Buenos Aires, 26 de junio de 1920. Por el Capitán, H. Molfino, (agente general). v1

"LIMBURGIA". ESTE VAPOR HA TERminado su descarga en la Dársena Norte, Sección 2a. y 3a. La revisión tendrá lugar en los días 30 del corriente y 1o. de julio próximo, de 13 a 16 horas.—W. Allinson Bell, agente. v10.

WILLIMANTIC. — LA REVISACION DE las averías de la mercadería descargada en Río Santiago se efectuará el día 2 de julio, de 14 a 16. Las cuentas por fallas deberán ser presentadas dentro de las 24 horas terminadas dicha revisación. Los agentes: Dodero Hnos. Ltda. v2

VAPOR ITALIANO "GARIBALDI". LA revisión de 14 a 16, de las averías del citado vapor se efectuará los días 30 de junio y 1 de julio, en los depósitos del dique N.o 4, sección 3. Las cuentas por fallas deberán ser presentadas dentro de las 24 horas terminada dicha revisión. Los agentes: Dodero Hermanos Limitada. v1

VAPOR NORUEGO "BAYARD". LA REvisión de este vapor se verificará durante los días miércoles 30 y jueves 1o de julio, a las horas 14 a 16, en el Dique No. 1, Sección 3. Los interesados deberán presentar sus facturas originales y presentar sus reclamaciones dentro de las 48 horas, pasado dicho término no se pagarán fallas.—Christian Bugge, agente marítimo. Cangallo 315. v10.

LICITACIONES

COMISION NACIONAL DE CASAS BARATAS.—Llámase a licitación pública para la provisión y colocación de vidrios y pinturas de la casa colectiva Valentín Alsina, sita Caseros y 24 de Noviembre, en esta capital, de acuerdo con el pliego de condiciones, bases de licitación y planos que se suministrarán a los interesados en la oficina de la comisión, Casa de Gobierno, 2o piso, todos los días de las 15 a las 17 horas. Las propuestas deberán presentarse en la misma oficina el día 19 de julio de 1920, a las 15 horas.—El Secretario. v2|1

CONSEJO NACIONAL DE EDUCACION.—Llámase a licitación pública por el término de treinta días, para la adquisición de un terreno de 1.000 metros cuadrados de superficie, como mínimum, en el radio comprendido por las calles San Antonio a Patricios y California a Suárez, con destino a la escuela núm. 6 "Francisco P. Moreno", del C. Escolar 20. La apertura de las propuestas que deberán presentarse escritas a máquina por duplicado, y en un todo de acuerdo con lo establecido por las leyes de sellos y contabilidad, tendrá lugar el día 12 de julio próximo, a las 14. El Secretario General. v12|1

MINISTERIO DE MARINA DIRECCION General Administrativa, Paseo Colón No. 1457. Llámase nuevamente a presentación de propuestas hasta las 14.30 h. del día 6 de julio próximo para la provisión de pan en las zonas de la capital, Río Santiago y Hospital Naval de La Plata y galleta en la División Suministros de esta Dirección General, durante los últimos cinco meses del corriente año. Por datos, pliegos de condiciones, etc., recurrir a la División Compras. v4|jul

SOCIEDAD DE BENEFICENCIA DE LA Capital.—Llámase a licitación pública hasta el día 23 de julio, a las 15, para la fabricación de ladrillos comunes, en esta capital, de acuerdo a las especificaciones que podrán consultarse en la Secretaría, Reconquista 269.—La secretaria. v23|jul

LA PRENSA

Buenos Aires, julio 1.º de 1920

DEBATE DEL ARANCEL DE IMPORTACION

Esta tabla de valores oficiales, sirve, como es sabido, para la evaluación o aforo de las mercaderías a los efectos de la aplicación del impuesto aduanero, cuando éste tiene — como es el caso general — la forma de un tanto por ciento; de tal manera, que cada artículo así tarifado queda afecto a un derecho fijo por unidad del arancel, según su clase arancelaria, cualquiera que sea, por otra parte, su valor real.

Se trata, por lo tanto, de un derecho específico, es decir, que grava cada clase de mercaderías con la misma cuota por unidad, de idéntica manera que si la ley expresase directamente esta cuota. En vez de decirla así, la determina por un avalúo invariable y un tanto por ciento que aplicado sobre este valor — avalúo específico — da como derecho final una cantidad fija para cada clase de mercaderías; y es toda la diferencia.

Toda la gama de tantos por ciento de la tarifa de importación, a los que se insiste en atribuir el significado de derechos "ad-valorem", que caracteriza únicamente a los que se aplican sobre el valor particular a cada mercadería, tomado de sus respectivas facturas o determinado por tasación,—representa sólo la supervivencia de una rutina.

Para utilizar el avalúo en otros menesteres aduaneros como la imposición de penas y la cobranza de otros derechos accesorios de la importación, lo conservaron; y debieron, por ende, guardar el tanto por ciento. Al mismo tiempo desintegraron el impuesto, de modo que el Poder Ejecutivo, por medio de la tarifa de avalúos cuya elaboración la hacía en otro tiempo de su sola autoridad, fijase en definitiva el derecho aduanero, mientras el Congreso se daba por satisfecho con la formalidad de fijar los tantos por ciento.

Los avalúos y tantos por ciento de nuestra tarifa de importación, estarían en ella como hilvanes que no se retiraron después de bien cosida o concluída la obra, conforme debió hacerse, para que quedase sólo una lista o nomenclatura de mercaderías con las cuotas específicas o derechos reales, que es, en resumen, lo que constituye la tarifa.

Antiguamente prescribía la ley la renovación periódica del arancel de avalúos. Ello no tenía más objeto que permitir al Poder Ejecutivo el continuo ejercicio de la curiosa facultad arriba mencionada, de hacer el impuesto aduanero; pero la dificultad de formación de tales tarifas, alejó las renovaciones totales, sin impedir las parciales e improvisadas. El carácter específico del impuesto no sufría absolutamente porque a un arancel de avalúos oficiales se sustituyese otro del mismo género cada cierto número de años, como no lo cambian tampoco las variaciones que a cada paso introduce el Congreso en esos valores oficiales. Las tasas específicas resultantes, alzan o bajan, se duplican como en el caso no lejano del calzado; mas no adquieren la virtud del derecho "ad-valorem", de moverse con el valor real de las mercaderías.

Los que propugnan reformas de los avalúos oficiales fundados en una pretendida necesidad legal, que derivaría de la mera expresión de los derechos de aduana en tantos por ciento, olvidan que la misma ley 4933 declaró ley de la Nación el arancel de avalúos que hoy rige, el cual databa de varios años atrás, y no dispuso su renovación periódica. Sentó así el principio de que el impuesto se modificaría en lo sucesivo, según razones particulares a cada cuota, como es propio del derecho específico, y no por el absurdo automatismo de la renovación del arancel de avalúos, que es susceptible de consecuencias inesperadas, las más perniciosas.

El artículo de la ley de aduana que establece que las mercaderías no especificadas en el arancel de avalúos, pagarán el 25 por ciento sobre su valor real, no desvirtúa lo expuesto. Esa excepción y las análogas, no faltan en las propias tarifas de derechos específicos que no contienen la monserga de avalúos y tantos por ciento de la nuestra; y confirma la regla anterior, de acuerdo, por otro lado, con el conocido aforismo.

Se trata de un instrumento—único constitucional—que remedia la incapacidad del legislador para prever todos los géneros posibles de importación y evita la franquicia que de otro modo resultaría, para los artículos no comprendidos en la nomenclatura de la tarifa. Existe, es verdad, el caso de la tarifa chilena que reemplaza con [illegible] la manera de alcanzar, con el impuesto, al artículo no especificado, por la facultad de asimilarlo a los que enumera la tarifa, la cual se concede a las autoridades aduaneras y, en resumidas cuentas, al Poder Ejecutivo; pero este sistema adolece del mismo defecto orgánico que la famosa aprobación de los avalúos por decreto.

Y casi no se necesita decir que a nadie se le había ocurrido hasta ahora, la extraña tesis del Ministro de Hacienda sobre la desigualdad e injusticia que, según él, importa la coexistencia de un derecho que, por excepción, recae sobre el valor real y las tasas específicas que provienen de los avalúos oficiales. Desigualdad ante la Constitución, se entiende.

Nos hemos detenido en estas explicaciones porque ellas refutan la pretensión legalista del Poder Ejecutivo, de que la antigüedad del arancel hacía indispensable variar sus valores, los cuales, como se ha visto, no representan sino un antecedente de la formación de la tarifa de derechos específicos que aplicamos a la importación.

Esta podrá variarse por razones de orden fiscal, y económico si se quiere; pero deberá hacerse sobre la base del estudio de los efectos habidos de cada tasa y los que podrían traer sus modificaciones posibles, y no por la automática elevación de los avalúos.

No se volverá al sistema de la aprobación, por el Poder Ejecutivo, de un nuevo arancel de avalúos, como este lo propuso en su proyecto para 1919 y lo había aceptado la comisión según la primera edición de su informe, del que eliminó más tarde el artículo 24 que contenía esa extraordinaria facultad.

Pero es necesario, además, que estas verdades penetren bien en el concepto público, para que no tenga cabida la tesis de que, para modificar la tarifa de aduana se necesita perder tiempo y dinero en formar una nueva tabla de avalúos o agregar a los actuales, a tontas y locas, un veinte por ciento general, en vez de emplear aquellas fuerzas en el estudio científico de la tarifa, y de fundar este aumento con franqueza en los motivos que tenga realmente, a juicio de cada representante y, sobre todo, para el Poder Ejecutivo.

Invirtiendo el orden de las cosas, se pretende que la estadística saque el valor de las importaciones de una tabla de promedios que, por ser anterior al hecho de las mismas, está condenada a producir valuaciones convencionales. Lo que se necesita es lo contrario: que la estadística valore las mercaderías de manera real, sin convencionalismos legales, ni matemáticos, porque sólo así se podrán obtener los coeficientes verdaderos de la gravitación del impuesto.

Ninguna ley estableció que el arancel empleado para formar la tarifa de derechos de importación, sirviese para determinar los valores de la estadística. La inercia burocrática rompió por allí por ser la línea de menor resistencia, y la sigue: eso es todo.

El arancel de avalúos no representó jamás, ni para los mismos que intervinieron en su formación, sino el resultado del forcejear de infinitos intereses, combinados con errores y prejuicios.

No hizo otra cosa que corroborarlo el ministro, en la Cámara de Diputados, al falsear los avalúos de la tarifa, que son promedios de los precios de costo en almacén de aduana, comparándolos con los precios de venta al por menor, y no de las calidades corrientes, ordinarias y finas, sino de las calidades más preciadas y excepcionales, que no se tomaron jamás en cuenta para determinar aquellos avalúos. Empleó en estas comparaciones, valores que se refieren a unidades y calidades distintas de las arancelarias: tal su referencia a las pieles, para las que citó los precios de los abrigos más finos y caros, de mil, dos mil, cuatro mil y cinco mil pesos, los cuales por su calidad excepcional adeudan sobre valor de factura, como si en aduana se evaluasen por pieza y por cinco pesos oro, que es el aforo por kilo de los tapados ordinarios y regulares.

CLUB DEL PROGRESO

La asamblea de ayer

Ayer por la tarde, en el salón de recepciones del Club del Progreso, se realizó la anunciada asamblea general de socios de la institución.

Leídos la memoria y el balance correspondientes al último ejercicio, y luego que fueron aprobados, la asamblea autorizó a la junta directiva para suscribir un nuevo contrato hipotecario con el Banco El Hogar Argentino, e inmediatamente se inició la elección de los miembros que deberían integrar la junta directiva.

El acto electoral trascurrió en un ambiente de cálido entusiasmo, resultando triunfante la siguiente lista:

Vicepresidente primero, doctor Julio A. Peña; vicepresidente segundo, doctor Miguel Castellanos; vocales: señor Pedro Nazar Anchorena, doctor Jacinto Reynoso, doctor Benjamín Zavaleta y doctor José H. Martínez; suplentes: señor Ismael Areco, señor Horacio Ferrari, doctor Lorenzo A. Barros y señor Pedro Va[illegible].

EJERCITO NACIONAL

INSTITUTO GEOGRAFICO

Visita ministerial

OTRAS INFORMACIONES

El Ministro de Guerra, acompañado por sus ayudantes de campo, tenientes coroneles Vázquez y Valotta, realizó ayer la visita que tenía anunciada al Instituto Geográfico Militar, repartición que dirige el coronel Ladislao M. Fernández. Este jefe, acompañado por el personal superior a sus órdenes, recibió y acompañó al ministro durante su recorrida a las diversas oficinas y talleres, informándolo sobre la labor actual de todas ellas.

Fueron visitadas las distintas divisiones y oficinas técnicas, y el ministro se interesó especialmente por los trabajos de catastro y triangulación de las provincias de Mendoza, Entre Ríos, Santa Fe y Corrientes, que está realizando el instituto por cuenta de los respectivos gobiernos provinciales, de acuerdo con los convenios formulados.

Terminada la visita, el ministro se mostró satisfecho por el orden y métodos empleados, y felicitó al coronel Fernández por el impulso dado a su repartición del ejército.

Por una resolución del Ministerio de Guerra, este instituto ha quedado encargado de la impresión de todas las publicaciones e impresos reglamentarios y de todos los trabajos afines de los talleres gráficos, que necesiten las dependencias del ministerio. Dichas dependencias los obtendrán al precio de costo, con un recargo de un 10 por ciento que será destinado exclusivamente a reposición de los elementos de los talleres aludidos.

—Ha sido confirmado en el puesto de ayudante de la III brigada de caballería el capitán Antonio M. Arruti.

—Por un decreto firmado en acuerdo de ministros, ha sido trasferida al presupuesto de 1921 la partida destinada a compra de material sanitario.

—El teniente coronel Núñez, jefe del regimiento 3 de artillería, ha solicitado del Ministerio de Hacienda una partida de azúcar, a precio reducido, de acuerdo con el decreto de 22 de mayo, destinada a abastecer a los oficiales y tropa de esa unidad.

—Han pasado a prestar servicios al 7 de caballería, el subteniente Alberto Paz, y a la dirección del personal, el teniente 1.º Leandro Videla.

Literarias

EL MARQUES DE VOGUE

Hace pocos meses en el patio del Instituto sonaban los tambores y un piquete de la Guardia republicana saludaba la entrada bajo la cúpula de Foch, mariscal de Francia.

Ante la enorme afluencia de público, que las recepciones de los nuevos elegidos atraen al Palio-Mazarino, ante las grandes corporaciones del Estado, ante el mundo diplomático, ante toda la sociedad parisiense, el señor Raymundo Poincaré le dijo al mariscal el agradecimiento de todo el país.

El nuevo académico trazó brillantemente la vida de su predecesor el marqués de Vogué, que durante casi medio siglo honró con admirables trabajos a la ciencia francesa, y cuyo incansable ardor se extendió a casi todas las ramas de la actividad humana.

En esta ocasión los diarios franceses dedicaron muchas páginas a honrar los altos méritos del diplomático, del arqueólogo y del historiador, cuyo sitio vacante en la Academia va a ocupar el glorioso mariscal Foch.

Carlos Juan Melchor, hijo mayor del marqués Leoncio de Vogué y de Enriqueta de Machault, nació en París el 18 de octubre de 1829. Su familia lo destinaba a Saint Cyr y a pesar de haber sido recibido en el año 1847 no quiso permanecer en esa institución, porque tenía, decía él, más altas atribuciones. Aspiraba a la Escuela Politécnica y se preparaba para ello, cuando estalló la revolución de febrero de 1848.

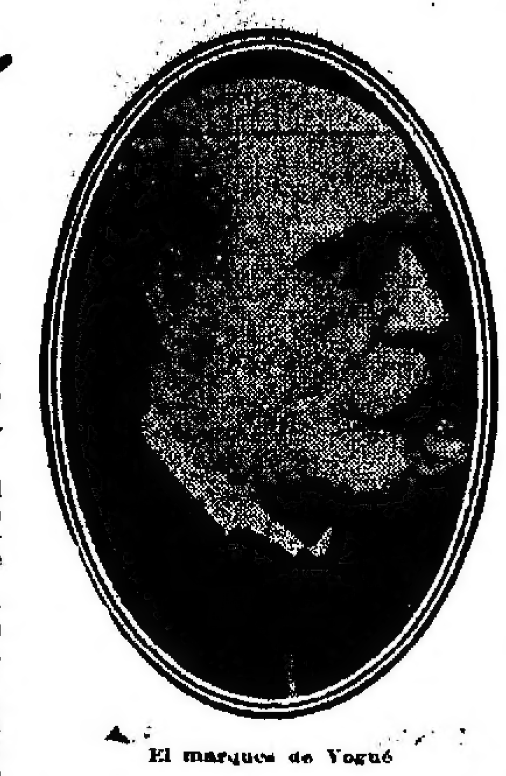

El marqués de Vogué

A fines del año 1849 su padre lo hizo entrar en la diplomacia. Alejo de Tocqueville, amigo del marqués Leoncio, era entonces ministro de Relaciones Exteriores; el general de Castelbajac, nombrado embajador en San Petersburgo, llevó a Melchor de Vogué como agregado.

Las cartas sobre "Orfebrería rusa", fechadas en San Petersburgo, que enviara a los "Anales" de Didron, fueron su comienzo en arqueología. Vogué había encontrado en Moscú, en el tesoro imperial, en los conventos y en los palacios particulares, notables piezas de la orfebrería rusa de la Edad Media; el texto de esas cartas estaba ilustrado con dibujos que firmaba con su nombre, puesto que poseía un verdadero talento de dibujante y acuarelista.

Después del golpe de Estado que desterró a su padre a Barry, volvió a Francia y abandonó la carrera diplomática en la que, veinte años después, había de franquear todos los escalones de un solo paso. En París siguió como oyente libre los cursos de la escuela de diplomacia, donde sometió su espíritu a las fuertes disciplinas de las ciencias auxiliares de la historia.

Su primer viaje a Oriente data de 1853. Fué allí "como cruzado de la ciencia al país de las Cruzadas. Recorrió la Grecia, visitó la Acrópolis guiado por Edmundo About; la Turquía, el Egipto, la Siria, penetró en Palestina por Sidón, Tyr, Saint Jean d'Arce y el Carmelo. El 19 de noviembre llegó a la vista de Jerusalén. "Con el ardor de un neófito, estudió y dibujó a Jerusalén, su templo, sus basílicas, su hospital, las iglesias, las capillas, los oratorios, todos los lugares santificados en torno a la ciudad santa, en Galilea, en Samaria hasta el mar, hacia Tyr y Cesarée".

A su vuelta estudió, sin maestro alguno, el hebreo y el armenio, siguió los cursos del Colegio de Francia y estudió las lenguas orientales. En 1859 publicó "Las iglesias de Tierra Santa", obra a la que le fué acordada por la "Academia de las Inscripciones y de las Bellas Letras" la medalla de las antigüedades nacionales; describiendo los edificios elevados en la época de las cruzadas, el autor trataba de resolver un asunto muy controvertido: el de la influencia que han ejercido estas expediciones a Oriente sobre el desarrollo de la arquitectura nacional francesa.

"Que un joven de una grande y rica familia — escribe el señor Salomón Reinach en la "Revue Archeologique" de diciembre de 1916 — haya podido reunir los materiales de un semejante libro a los veinticinco años de edad y publicarlo a los treinta, es la primera, pero no la última sorpresa que la carrera científica de Vogué ha reservado a la curiosidad de sus biógrafos".

En 1861 se dirigió a Chipre, acompañado de Waddington, Renán había encargado a estos dos sabios, que realizaran las investigaciones que él no había tenido los medios de realizar. El 16 de marzo de 1862 volvieron a Damas exploraron el Safa, región situada al Sudeste de Damasco, estudiaron los monumentos del Tacuran, atravesaron el Ledja y volvieron a Bayrouth. El 28 de junio se dirigieron hacia Jerusalén Vogué estudió las ruinas del Baram-ech-Cherif. "El acceso a este lugar hasta entonces estrictamente vedado a los cristianos, estaba abierto a los dos arqueólogos y a sus colaboradores todas las mañanas desde las seis, a las doce. Waddington, ayudado de Sarvaire, canciller del consulado francés, copiaba las inscripciones árabes; Vogué con el concurso de Duthoi, arquitecto de talento y hábil dibujante, tomaba los menores detalles arquitectónicos. Las grandes construcciones subterráneas atribuídas a Salomón y toda la muralla fueron el objeto de una particular atención; se les estudió piedra sobre piedra, se sacó copia hasta de las marcas del útil empleado en tallarlas, a fin de no dejar escapar ningún medio de comparación".

Estas minuciosas investigaciones le permitieron publicar en 1864 "El templo de Jerusalén", álbum de 37 planchas "in folio" precedido de una importante introducción "en que el autor expone nuevos puntos de vista sobre los caracteres del arte durante los últimos años de la autonomía judía".

En 1865 apareció el primer volumen de "La Siria central", obra sobre la arquitectura civil y religiosa del siglo I al VI, que fué terminada en el año 1878. En 1868 Vogué fué elegido, a los 39 años, miembro libre de la Academia de las Inscripciones y Bellas Letras. El joven erudito fué inmediatamente incorporado a la comisión del "Corpus" de las "Inscripciones semíticas", que presidió después de la muerte de Renán. Al año siguiente asistió a la inauguración del canal de Suez, y volvió a ver a Jerusalén por cuarta vez. En 1911 debía hacer allí una última peregrinación.

La guerra de 1870 impuso nuevos deberes, a quien ya era vicepresidente de la Cruz Roja. En Estrasburgo al principio y después en las orillas del Loire, aportó, con una gran abnegación, inmejorables socorros a los heridos. Una vez firmada la paz, el presidente Thiers nombró al marqués de Vogué embajador en Constantinopla, el año 1871.

Durante sus cuatro años de permanencia en Turquía, realizó una ímproba labor: estudió las disensiones religiosas, tan sutiles y tan complejas, de estos orientales, que son los dignos hijos de los bizantinos, de quienes conservan el amor por dogmas controvertidos. En ese entonces tuvo como agregado a su sobrino, el vizconde de Vogué. He aquí como se expresa éste en una carta privada:

"En todas las recepciones se notaba mucho el aire notable y el encanto de la palabra del embajador. Pone en ellas un prestigio personal que es una gran fuerza"...

Y relatando una recepción oficial del sultán en el palacio morisco de Dolma-Bagtché:

"Lo que era halagador para nosotros, es que en medio de todo ese mundo rutilante de oro, que desaparecía bajo las decoraciones, mi tío, sencillamente y sin la menor cruz, con su gran aire y su alta estatura, parecía, según opinión de todos, el maestro y el guía de todos sus colegas".

Los trabajos arqueológicos eran su única diversión: buscaba los brazos de la Venus de Milo, y uno de sus agregados lo encontró una mañana tratando de descifrar una inscripción oriental.

El embajador hablaba fuerte y con tono firme al amo de Asia y se expresaba ante los ministros de la Sublime Puerta como lo hubiera podido hacer un enviado del rey Luis XIV. La publicación de sus cartas dirá qué servicios prestó en defensa de nuestro protectorado religioso en Oriente.

Nos dirá también esa publicación la sagacidad con que Vogué vigiló más tarde, en Viena, los grandes acontecimientos que precedieron al Congreso de Berlín. En 1875 había abandonado Constantinopla para representar a Francia en Viena. Descubriendo las intrigas prusianas, se imponía a todos por su lealtad, su prudencia y su firmeza. La embajada de la República le mostraba a la corte de Austria que la diplomacia francesa se mantenía fiel a sus antiguos usos, a sus tradiciones de elegancia y de alta cortesía.

Vogué supo ganarse la confianza de Francisco José; durante los cinco años que duró su misión, supo penetrar los designios que empujaban a la monarquía dualista hacia Oriente. "Esta política de conquista, escribe el señor Imbart de la Tour en la "Revue des Deux Mondes" del 15 de diciembre de 1916, destinada más a dominar a los eslavos que a libertarlos, se aparecía ya a los ojos de Vogué como capaz de poner en peligro la paz de Europa".

En ese preciso momento, el señor Vogué iba a ser excluído de los consejos de Francia. Al comienzo de 1879, siguió en su retiro al mariscal de Mac Mahón con el que le unían lazos de estrecha amistad.

Vuelto a París, se consagró a los trabajos históricos que debían abrirle las puertas de la Academia Francesa. Heredero de los papeles de Villars, publicó en 1845 para la Sociedad de la Historia de Francia, las "Memorias del mariscal, acompañadas de correspondencias inéditas; más tarde, publicó dos volúmenes modestamente titulados: "Villars, según su correspondencia". "Usted nos ha mostrado — dice Heredia en la hermosa respuesta que hizo en 1902 al recibir al marqués de Vogué en la Academia Francesa — el verdadero Villars, el hombre, en Munich, en Viena, en los ejércitos, en Versalles, alternativamente embajador, soldado y cortesano... Usted nos ha mostrado tal como fué: bravo, espiritual, ávido, indiscreto, de una jactancia ingeniosa, tan prudente como temerario... El vigoroso relato que usted ha escrito de las célebres jornadas de Malplaquet y de Denain completa con el "Rocroy" del señor duque de Aumale y el "Fontenoy" del señor de Broglie una memorable trilogía militar".

En 1906, Vogué, publicó bajo el título "Une famille vivaroise", dos volúmenes que relatan la historia de su casa. Es la obra de un sabio que no trata de enorgullecerse con su raza, sino de decir cómo la historia de una familia como la suya, que colabora con éxitos diversos "en la formación de la patria francesa", se liga a la historia general. Bien curioso es el tomo I que nos ilustra de un modo completo sobre los anales del Bas-Vivarais.

Para terminar, recordaremos los servicios prestados a la Sociedad de los Agricultores de Francia, a la oficina de las obras de beneficencia, el impulso extraordinario que dió a la Sociedad de Socorros para los Heridos Militares, que llegó a ser bajo su presidencia un "poder de Estado". Muy viejo, entregó el resto de sus fuerzas a la Cruz Roja, en la que supo suscitar tantas abnegaciones. Se extinguió en plena guerra, en su sitio de trabajo, el 10 de noviembre de 1916, después de una corta enfermedad.

LOS FUNERALES DEL OLVIDO

1616 - 1920

Como todos los años, desde hace ya algunos, este día 23 de abril dirigimos muy de mañanita,—muy de mañanita es el filo de las diez—dirigimos digo, nuestros pasos a la iglesia de Santa María la Mayor de la bien amada ciudad de Alcalá de Henares, entre cuyos muros hemos determinado esperar la llegada de la muerte, ya que no es posible llamar aquí a la vida. Para nosotros, demasiado lunáticos, demasiado cordiales y demasiado amigos de todos los recuerdos, esta ciudad franciscana, renacentista y sedienta, que duerme al sol bajo la caricia deprimente de un extraño fatalismo oriental, es el más luminoso santuario de Castilla, porque guarda entre sus recuerdos el más espiritual y más resplandeciente en la misma luz de su sol que hubo de dejar caer sobre las pupilas de nuestro señor Miguel de Cervantes la primera caricia dorada con que le acogió el mundo.

Alzase la mole serena de Santa María la Mayor en el límite de una gran plaza soleada, amarilla y polvorienta como un desierto. Este desierto tiene un oasis con alelíes y geráneos y florecillas minúsculas. Y en el oasis la estatua de nuestro señor Miguel de Cervantes, ridículamente gentil. El oasis con la estatua nos produce la justa impresión de un ramillete de dulces que la ciudad ofrece al forastero como testimonio del alto prestigio de sus confiterías, mucho más famosas que la capilla del Oidor. En la historia de los días actuales, las almendras garrapiñadas han sobrepasado la celebridad de "Don Quijote", más dulce y más recio.

Y está muy bien colocado nuestro señor Miguel de Cervantes sobre su pedestal, sin gracia y sin belleza. Mira hacia abajo, con claras señales de sorpresa. Quizá de hallarse en su pueblo. Quizá de ver que las florecillas del oasis le ofrendan una mayor cordialidad que sus paisanos... Pero el acierto de su colocación no está en la mirada. Está en toda la figura que da la frente al nacimiento del sol y las espaldas al ayuntamiento. Y así apenas el sol irrumpe, besa la imagen de Miguel nuestro señor. Y la estatua corresponde a los desdenes de su ciudad con otro desdén perpetuado en el bronce.

Doblan las campanas de Santa María la Mayor. Va a celebrarse el funeral de cada año. En un balcón del ayuntamiento la bandera a media asta

llora su lágrima oficial.

que dijo Juan José Llovet, mi amigo el poeta, castellano, inquieto, rotundo y alegre de espíritu. En el zaguán del consistorio, los cuatro maceros de la ciudad, con sus dalmáticas de terciopelo rojo, doradas, rígidas y resplandecientes, con sus birretuelos almenados y con sus grandes mazas de plata, esperan a que el señor alcalde determine que la comitiva municipal se ponga en movimiento hacia Santa María, cuyas campanas siguen doblando con una gran pereza. Va a ser la hora de la misa. No hay sino cuatro concejales. Tiembla en aquel zaguán el silencio. El señor alcalde golpea el suelo con su bastón. Es un maravilloso bastón de concha con puño de oro, que inspira a los heraldos un pavoroso respeto, porque presienten que vale más que sus mazas. Nunca se vió en la comitiva un bastón como aquel bastón. El señor alcalde estimula estas admiraciones avanzando el brazo un poco. Y sonríe, que es una manera de asumir toda la importancia de su bastón magnífico.

A las diez y media cesan de doblar las campanas. El cura, que hasta un momento antes paseó por la lonja de ante la puerta, ha desaparecido ya, con otro cura y con un monaguillo, bajo el dintel. La comitiva se pone en marcha. Los magníficos heraldos resplandecientes descargan sobre sus hombros las mazas de plata, y graves y hieráticos irrumpen en la calle. La bandera, desmayada en el balcón, casi roza las plumas de los birretes rítmicamente estremecidos al acompasado andar de los maceros. El señor alcalde avanza el brazo derecho para dar a su bastón toda su solemnidad. El señor alcalde camina entre dos ediles, con su traje negro y su hongo. Otros dos ediles le preceden, como los maceros, y juntamente con el secretario y con el señor contador. La comitiva no despierta curiosidad en nadie. A las gentes de esta ciudad insepulta no les importa ni lo pintoresco. Los concejales sienten la decepción de aquella falta de admiraciones que quita toda importancia a sus trajes negros, a sus sombreros hongos, a sus leontinas y al suntuoso bastón del señor alcalde. Dejan atrás al ayuntamiento abandonado y frío, y en sombras con su bandera a media asta, que los vecinos encuentran inexplicable. La comitiva se hunde en la negrura de la iglesia.

—

La iglesia es blanca y poco sombría. Tiene unas bóvedas altísimas como torres, y unas recias columnas ojivales. Entre las piedras grises del pavimento hay algunas tumbas perdidas. Y en el silencio hermético golpea sordamente el portón, guarnecido de alfombra.

Bajo la nave central se muestra en esta mañana un túmulo breve. Ante él ponemos nuestra evocación en la del de Altisidora, maravilloso. Este de

hoja de la espada aquella que podía haber estado en Lepanto.

En el silencio hermético trascurre la misa. Es una misa pobre y helada. La oración del oficiante y la vocecilla del monago llenan la iglesia, sin calor y sin recogimiento. He aquí unos instantes terribles que nos hablan del olvido de la ciudad. Suena la campanilla, como en la misa de alba, cuando la iglesia está en su mayor abandono. Ni un solo ruido. Ni alguien que tose, ni alguien que arrastra un reclinatorio. Ni unas pisadas recias sobre las baldosas. Ni el susurro dulce de una oración. Sólo de vez en vez el golpe opaco y seco de la puerta sorda. Pero esto es inexplicable. Nadie entra. Quizá a esta misa vienen los fantasmas, y son los fantasmas quienes abren el postigo y lo dejan caer sobre el cerco, con ese ruido ciego un poco inquietante.

Dura poquísimo esta misa. El cura de la casulla negra y dorada desciende los escalones del altar mayor y desaparece en la sacristía con su breve cortejo de los dos acólitos. Entonces el cántico del órgano estalla bajo las bóvedas estrepitosamente. Los maceros apoyan en el suelo los cabos de sus mazas. Y de las sacristías surgen otros tres curas, con una escolta de dos ciriales. Llevan puestos sus bonetes. Se dirigen al túmulo. Cantan un responso. Agitan el incensario sobre los paños negros. Es un momento. Nada más que un momento. Y pasado que es este momento, elevado a la memoria de la muerte, aquellos tres curas abandonan asimismo el túmulo, con sus últimos rezos sordos y profundos, y desaparecen hacia la sacristía, en pos de los ciriales...

La breve procesión de heraldos y concejales abandona la iglesia desierta. El señor alcalde se olvida un poco de su bastón y lo maneja ya con una irrespetuosa desenvoltura. Después, guardias se llevan el libro, la espada y la corona cuyas cintas

Aspecto de la iglesia de Alcalá de Henares durante los funerales dedicados a Cervantes el día 23 de abril último, aniversario de su muerte.

Santa María componen un paño negro bajo otro franciscano, un libro, una espada, una corona de laurel contrahecho, unas cintas con los colores nacionales, unos blandones... Y los cuatro maceros que dan guardia al túmulo. Enfrente, tres butacas de terciopelo rojo, que presiden dos bancos, desiertos como toda la iglesia. Sobre la alfombra que se extiende entre estos dos bancos, muchos cojines de terciopelo acusan a los concejales que no han venido.

Y por toda la iglesia, lamentablemente solitaria, los reclinatorios, abandonados en los rincones, y en torno a las columnas, y ante las verjas de las capillas. Y todo nos produce una terrible impresión de que no nos hallamos en una ciudad sino en un páramo, o de que no ha amanecido todavía. Pero, sí. El sol, que, sin duda fué compañero de Miguel, a lo largo de sus andanzas por todos los caminos, le envía el tributo de un rayo que cae sobre el túmulo, desde un vitral, y enciende una luz en la

nacionales arrastran sobre las losas de piedra y sobre los sepulcros perdidos. Y se apaga el rayo de sol sobre el túmulo. Y los blandones humean un poco...

—

Así es el día del aniversario de su muerte, y así es el día del aniversario de su bautizo, ya que el del nacimiento se perdió como costumbre. Y de este modo la vida de Miguel de Cervantes, nuestro señor, se comprende entre dos olvidos. Después de la misa, un monaguillo toca a muerto, de rato en rato, como suprema conmemoración de quien no ha muerto aún. Pero no importa. Bien está que doblen las campanas de Santa María la Mayor. Porque, en definitiva, no sabemos si estas campanas de Santa María la Mayor doblan por la muerte de Miguel de Cervantes o por la del espíritu de su ciudad, mucho más muerto.

CEFERINO C. AVECILLA

Madrid, abril de 1920.

LA INMERSION DE SAM BROWN

Conozco una mujercita ardiente, pronta, entusiasta, que se aproxima bien francamente a los cincuenta años y que contrariamente a la persona que Sacha Guitry nos enseña actualmente en la escena — y las hay iguales, según creo, en la vida real — no piensa de ningún modo en ocultarlo. En verdad, ella es excepcional. Sin embargo, no querría yo que todas se le pareciesen, porque mi sexo no encontraría en ello conveniencia alguna. Con todo, puede sentirse segura de mi simpatía. Me gusta su desinterés, que es total. Nunca pudo nadie conseguir que pensase en sí misma ni para el amor, ni para ese deseo de agradar, que no es el amor, y que aparece más frecuentemente, ni aun por la preocupación de los intereses puramente materiales, que se tiene el derecho, sin embargo, de considerar bastante legítimos.

Habla corrientemente los principales idiomas del universo civilizado, pero únicamente para hacerse comprender y para comprender, sin que haya en ello ninguna coquetería literaria. Siendo extranjera, viene a Francia en procura de "ideas", por el gozo de encontrar "ideas", y después, súbitamente, os anuncia con toda naturalidad: "Como no tengo más dinero..., me voy a América". Parte, pues, y luego vuelve, siempre la misma y con su bolsa bastante llena para sus modestas necesidades. Es así que atraviesa la vida, perfectamente feliz, y juzgando siempre de las cosas que éstas no son aún como debieran ser, pero que es inevitable que terminarán por ser como las ve y quiere que sean. Es un temperamento apostólico, y como todos los apóstoles, es optimista. Por lo demás, no hay para ser tal, para permanecer siéndolo, sobre la trama general del mundo sino que no pensar jamás en sí mismo.

Retornó el otro día de América por la décima vez. Habíanos dejado hace apenas unos cuantos meses. Comencé por hacerle la siguiente trivial pregunta:

—¿Hizo usted una buena travesía?

Me contestó:

—Al volver, sí; ¡pero al ir!... ¡Ah, fué más que todo penosa!

—¿Estuvo malo el mar, entonces?

—¡Ah! No, no es eso; pero de Nueva York a Francia los barcos vienen llenos de mercaderías, ¿comprende? Eso entonces les sirve de lastre y les da equilibrio. Mientras que de Francia a Nueva York van vacíos, completamente vacíos, nada más que pasajeros y ninguna otra cosa que llevar. Entonces los buques bailan y bailan. Se necesita para el caso tener el corazón bien puesto!

Ella no ve más allá. Y cuando esta única imagen evocada me hace entrever mi pobre país que no tiene nada que dar, nada que vender y de que parten los barcos vacíos, me intranquilizo y me siento desgraciado y humillado, ella se dice solamente y lo entiendo muy bien:

—La Francia y la América del Norte son demasiado [illegible], y el fin hacia el que ambas marchan es el mismo. Esto es lo esencial, todo el resto pasará.

Los fenómenos de la economía política le parecen accidentes pasajeros.

Entonces abordé otro tema.

—¿Y el ejército norteamericano? ¿Llegaba ya a sus hogares cuando usted estuvo allá?

—Sí, no [illegible] los hombres, sino a los oficiales solamente. Bien entendido que no hacían más que dormir, y desde que el barco no tuvo más sitio libre en babor y en estribor empezaron a bailar. Siempre el mismo paso con el mismo aire; pero es así como ellos se dan [illegible]. Después y en el día que lleva a Nueva York, celebraron el [illegible] o [illegible] como la llaman ustedes? — la inmersión de Sam Brown.

—¿Sam Brown?

—Sí. Y también de algunos otros difuntos... Pero Sam Brown no es un hombre, es un artículo del gobierno militar. Usted sabe que es por el tahalí que se distingue el grado, la comisión del oficial, en el ejército norteamericano. En el territorio estadounidense los oficiales no tienen derecho a adornar el excelente Sam [illegible] con [illegible] o escuadras de plata. Los que fueron a Europa y estuvieron comprometidos sólo por el período de la guerra tenían derecho a llevar insignias de oro. Usted comprende que el ejército regular, el que va a continuar existiendo, no podía contemplar con agrado un tan monstruoso privilegio. Así pues, por una decisión rigurosa, el gobierno de Estados Unidos prohibió la portación del tahalí del famoso tahalí, a todos esos oficiales improvisados, desde que pisen de nuevo el suelo de la libre América. Los Estados Unidos han tenido millones de soldados y millares de oficiales, pero no deben conocer el militarismo.

Entonces [illegible] todas nosotras, débiles mujeres, y los pasajeros civiles, vimos esa mañana a todos esos grandes diablos con uniforme reunidos en un [illegible] fastuoso desfile que desde las profundidades del paquete llegaba al puente. Seguían, secándose los ojos, un féretro impresionante llevado sobre los hombros de cuatro soldados. Sus lamentos rompían el corazón, y muchos estrujaban dolorosamente sus sábanas con que ahogaban sus sollozos.

¡No entendíamos nada de lo que eso pudiera significar! La parte superior del féretro estaba descubierta, y bajo una guirnalda funeraria de zanahorias y de patatas pudimos al fin distinguir al pobre Sam Brown. Estaba acompañado de una botella de Benedictine y de otra de vino, que al parecer, era de buena marca. El féretro, previamente colocado, como conviene, sobre una tabla bien enjabonada, se balanceó luego en equilibrio por sobre la borda. Mas el señor oficial lo detuvo con un gesto en el paso supremo que iba a dar hacia el abismo.

—Hermanos, — dijo — despidámonos primero de esas cosas buenas que no encontraremos más en nuestra patria. No os volveremos a ver más vinos generosos y bebidas alcohólicas de que hemos hecho tan largo consumo. Nuestra patria os ha desterrado. ¿Dejaremos, hermanos, ir esas últimas botellas tan llenas aún hacia el estéril océano?

—¡No, jamás, jamás! — respondió el coro en un gemido.

Se trajeron vasos, y las dos botellas fueron distribuidas con toda ceremonia. Las caras estaban graves; sin embargo, era claro que se divertían prodigiosamente.

Eso estaba bien, pero he aquí que el pastor a su vez se adelantó. Y hablo del verdadero "clergyman", del que el domingo precedente había celebrado el oficio, oficio al que toda la banda no había dejado de asistir. Y en su traje de ceremonia y al que no le faltaba nada. Así como le vimos en Navidad, así se nos presentó en esta ocasión. Después de haber impartido muy seriamente su bendición al féretro, pronunció este discurso:

—Procedemos aquí, hermanos míos, a la inmersión definitiva del muy sentido Sam Brown, de dos años de edad, muerto el 24 de julio de 1919 y arrojado a la onda amarga, desde lo alto del "Rochambeau" a las cuatro de la tarde del mismo día.

Estamos reunidos para tributarle un último homenaje, hermanos míos, el homenaje que debe el amigo, el camarada afectuoso, a un valiente compañero desaparecido. ¡Adiós, querido y agradable Sam Brown! Aunque muy joven aún ¡cuántos servicios no nos has hecho!

Eres tú el que pasado diagonalmente sobre el noble cuerpo del oficial, montaste valientemente las gradas de la escala en los barcos que debían conducirnos al campo de batalla. Eres tú el que nos distinguiste del vulgar "dough boy" (soldado raso) y aun del cabo y del sargento. Se te ha visto en todas partes, y en todas partes ganaste diversos honores en Chateau-Thierry, en Saint-Mihiel, en Argonne, en Coblenza y también en Brest, en Burdeos y en París.

¡Oh! Afortunado tahalí — continuó el excelente "clergyman" — eres tú quien nos dió acceso a los compartimientos de primera clase en los trenes, eres tú también quien nos abrió las puertas deliciosas de Maxim, del Ritz y del café de la Paix! Si a veces fuiste objeto de amargas críticas y de burlas impertinentes, no por ello dejaste de ser la ambición de todos, desde el pobre recluta salido del bajo pueblo hasta del enganchado voluntario el más recomendado. Al faltarnos tú lloraremos todos tu pérdida. Desde ahora sentimos que nos es arrebatada la mejor parte de nosotros mismos. Todos vamos a volver a nuestras tareas habituales... Seremos humildes contadores, otros conducirán el carro de las lavanderas, otros serán ayudantes de zapateros, pero siempre tu querido recuerdo acosará nuestros ensueños.

—Tal fué — continuó mi vieja amiga — el discurso del pastor, y acá tiene el texto en inglés que copié para usted...

Después de esta homilía un oficial se adelantó y dijo:

—¡En nombre del comité!... Puesto que plugo a las potencias oficiales, cuya sabiduría es infinita, arrancarte de nuestros bustos, ¡oh benefactor amado! ¡Oh, Sam Brown! Nos prosternamos en humilde sumisión ante los decretos de los galoneados de plata. ¡Confiamos tu cuerpo al océano, tu gloria al pasado pero tu imagen quedará por siempre grabada en nuestros corazones!

—¡Ah, amén! — cantó el pastor.

—¡Ah, amén! — repitieron los ex oficiales.

Y Sam Brown, deslizándose en la tabla enjabonada, desapareció en las olas del Atlántico.

—¿Es verdad todo lo que usted acaba de contarme? — le pregunté.

—"Every word of it". Es verdad, palabra por palabra.

—¿Qué dice usted al respecto?

—¡Yo... Yo encuentro eso... raro!

—Yo también, y luego, con ayuda de la reflexión, he pensado que esos jóvenes tenían, sin embargo, el corazón bien puesto. Después de haber llevado un grado que en el país de usted da derecho a considerarse en una especie de aristocracia, aceptaron todos, con la mayor naturalidad, volver, como lo habían dicho, a conducir el carro de la lavandera. Eso prueba que pertenecen a un país donde la democracia no es una palabra vana.

PIERRE MILLE.

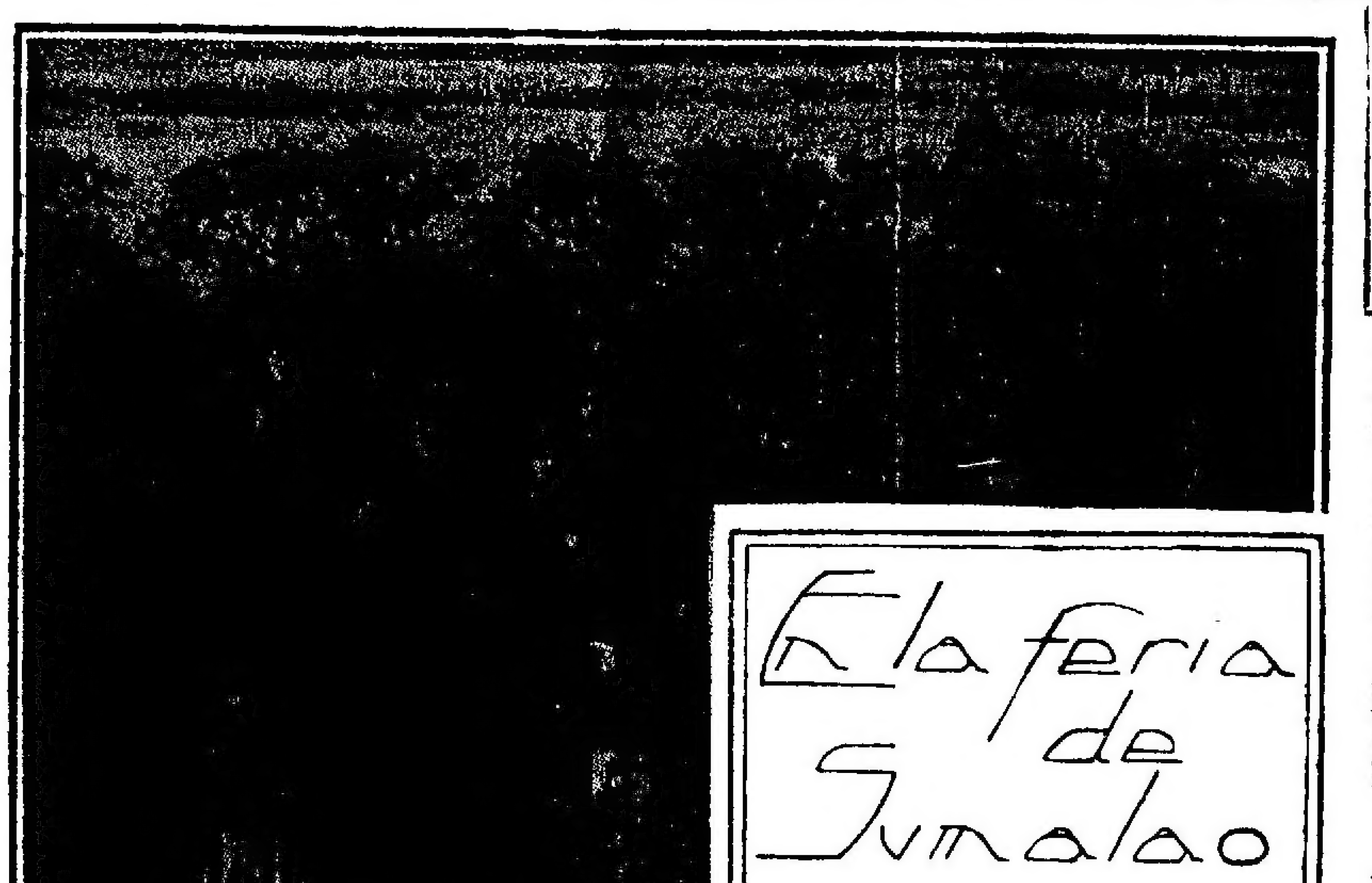

En la feria de Sumalao

(De la X Serie de Tradiciones Argentinas, próxima a aparecer).

I

¡Y qué no se mercaba, cambalachaba, o adulteraba en la celebrada feria Sumalao, doscientos años atrás la más frecuentada en Salta y en toda la Argentina, que de todos sus extremos concurrían!

Tras los hombres, las mujeres; entre unas y otros, el amor. Emponchados ellos y en camisa ellas, a usanza del día, aunque en algunos bailes se va desusando tal prenda de recato.

El amor corriendo o derramándose entre arroyos de chicha y cafayate, no siempre cuesta abajo. Con asaz frecuencia subíanse a la parra, emuladores de Noé, bebedores de las Provincias de abajo.

En tal intercambio de todo género se feriaba, no quedando nada de desecho, sobre todo mulas, especialidad, de paso, de silla, chúcaras o con hierro, como se designaban las marcadas.

¡Si llegarían a mayúsculos desórdenes y gatuperios, amuchamiento de mujerío, francachela y borracheras, las poco tapadas, que tras el pasado siglo, Obispo hubo, que llegó a prohibir la feria bajo pena de excomunión, desaguisados y mal fechos tras de cada rancho o cañizo a media noche, y también a mediodía, durante largas siestas!

Más que por el entredicho, por el entrehecho, empezó a ralear concurrencia durante los primeros años de la Independencia, que los famosos gauchos de Güemes otros arreos salieron a repuntar, retornando matreros a los campamentos de Salta y Tucumán.

Sólo catorce veces retornaron y abandonaron los chapetones la capital de Salta, doce leguas distante del Santuario.

Indios de Calchaquí venían subiendo, vestidos de avestruces, guanacos, burros (los más lo eran) colgando cascabeles en muñecas y tobillos, adornados con plumaje de cóndores, cantando y bailando en danzas, giros, vueltas y revueltas, cascabeleando alrededor de la Ermita. Tal la comparsa que aparecía, levantando polvareda, y haciendo piruetas entre tiendas, carpas y bandolas, seguida por muchachería gritona. Eran los caches del Valle, bajando serranías desde Catamarca la vieja.

—¡Estás hecha un cache!—solíamos durante el antiguo esplendor de bailes en el Progreso a cierta empingorotada a otra que no parecía mejor disfrazada de ingrata.

—Salí de acá, que parecés un "¡cache!"—se critica a mal entrazada, sin sospechar la etimología de tal desaguisado, que al paso tropezamos aquí con ella.

II

¡Qué mundo de cosas y qué cosas de mundo apeñuscados! Más fácil sería enumerar lo que faltaba que lo que abundaba ¡Cuán difícil atravesar agrupamiento, apartando multitud mal oliente, dando vueltas alrededor de pilas de sandías, melones, manzanas, etc. El novato salía sin pelo. Difícil romper el círculo una vez metido, fácil por demás salir con las manos vacías y los bolsillos lo mismo.

Ranchadas, bandolas y bandolitas, a cuya sombra merendaban en rueda y cenaban sucesivamente al aire libre, bebiendo de día y de noche hasta caer. Armábanse bailecitos a toda hora a son de guitarras, tan destempladas como las gargantas de payadores de ocasión. No faltaba con su vaso de ginebra en un rincón el ciego indio cantor, templando su arpa mal encordada.

Terminada la principal faena, comenzábase a perder por la noche lo ganado en la jornada. Abría la zamacueca, y entre cielitos con relación, la real moza, que para cada cual era la mejor de la feria. A cada media vuelta de cueca chilena, estallaban cohetes colorados, cámaras y camaretas, ruidosos buscapiés, que si no llegaban a chamuscar chillonas pollerita almidonadas, sí pantorrillas al aire.

Por otro camino, en opuesto rumbo del bullicioso agrupamiento anterior a paso de hormiga venía subiendo en procesión silenciosa, una mujer velada de negro, ya desfalleciente, avanzando de rodillas. Rodeábanla beatas y lloronas de Viernes Santo, con farolito de mano encendido y velas apagadas, rezando letanías monótonas, coreadas por lánguidas voces gangosas en rosario inacabable desde Salta al Santuario.

Mudas otras, resecada la garganta por la polvareda del camino, continuaba parsimoniosamente la "procesión de la promesa". Era el "amor de rodillas" en que la Corvalán, cumpliendo voto solemne en hora de desesperanza ofrendada al Señor de Sumalao por la devota Luisa, si reaparecía su novio, extraviado u obligadizo en las avanzadas Guerrilleros de Güemes.

Cuando a la postre apareció aquél, el amor había desaparecido durante larga convalecencia de la desrodillada, enamorando el perdido la más bonita de las curanderas. Tarde volvió sobre sus pasos, sufriendo luego infinitas penas por otra desdeñosa, como él había hecho sufrir a la devota peregrina.

Y tanto, tanto gimió de amor despechado toda su vida, que recomendó en testamento se inscribiera sobre su lápida, lo que hasta la fecha se lee en el primer sepulcro, entrando a la derecha del cementerio principal en Salta.

"Aquí yace Maldonado.
Vivió y murió enamorado!"

Y continuábase gangolina y salmodias, reclamos de vendedores, gritería infernal:

—"¡Ojotas! ¡Botas fuertes, guardamontes! ¡San Antonio de plata, de barro, piedra, yeso, para novias desconsoladas! ¡Cinchas, riendas, cabezadas! ¡Maneadores para yeguas y bellacas! ¡Riendas cortas para maridos despreocupados! ¡Colleras y collares para padrillos y madrinas! ¡Cascabeles de caches", cuchillería y puñales! ¡De todo se encuentra aquí, más rico y más barato que en [illegible] del nato! ¡Hoy no se fía, mañana tampoco! [illegible] el dulce de coco y el muy sabroso de [illegible]"

III

[illegible] bombas y cohetes anunciaban la salida de la procesión [illegible] siempre [illegible] [illegible] cortada [illegible] bajo [illegible] por el "pino" [illegible]. Precaución cariñosa, cada moza escondía el cuchillo de su hombre, antes de empezar el zapateo.

Hasta media noche zamba prolongada; por todos lados, flautas, violines y tamborilas destemplados, acompañaban voces en mismo son. Dianse a lo lejos esquinazo a beldad dormida, que no siempre entreabría postigo, pero sí en ocasiones puerta por donde de salir solía tenorio afortunado a cortar las cuerdas del trovador dañado.

Y entre mulas chúcaras y otras mansas de paso, la mula de cambio, destinada de preferencia a la que en el mes de los canónigos (marzo) pasaba cordillera a Chile. Continuaba remate de toda factura, golosina, almácigos de caña de azúcar, palcas de Salta, nogales de Tucumán, chumbos de Santiago, chirimoyas, el cimarrón y la aloja, que a mucha chicha era frecuente carriara sangre. Sucios muchachitos en camisa y sin ella, llenos de moscas, parados todo el día frente a los puestos, admirando y adorando de Humahuaca burritos y palomas, y otros representantes de la fauna catamarqueña, hechos de orejón en Pomán; cajoncitos de pasas, quesos de cabra con ají de Sengüel, barrilitos de añejo del Puerto, tichelos, membrillos, botellas de arrope de uva, fiambres arrollados, amasijos de pan, bizcochos y tortas fritas a la vista en el sartén, donde cantaban saltando, rosas de maíz en fritanga, dulce de patay, chifle con chicha, bolsas de chuchoca para hacer buen locro, mazos de tabaco criollo, y paquetes de fila chala, al lado de muy finos ponchos de vicuña, sombreros, etc.

Todo trato cerrado a la sombra de la carpa, en revoltijo, mulas y poncho chiluro para resguardarse de la nevada de cordillera, frotando mulas bien limpias, relumbrosas, tusaditas, acicaladas como nueras de lujo, el día de feria, con la tijera de tusar, desvasadas, recortadas caronas, arreos, recados, chapeados, cojinillos, bastos, cabezadas, lomillos, espuelas y estribos de plata, pellones y guardamontes. Después de la mazamorra, el chipe y el charqui, entre mate y mate, se celebrábase trato a platita contada, y "cuatros, bolivianos y recortados, plata de Güemes". Luego, tendiendo la carona sobre la carpeta verde natural del vasto campo, mugrientas cartas y cubiletes sospechosos, el "monte", juego sólo interrumpido por carreras de sortija, toda la noche pasada entre porrones de caña y guitarreo.

IV

La feria en Sumalao, si no del todo extinguida, con su postrer arrendador, don Ignacio Sarmiento, poco ya prosperaba, no por llegada del ferrocarril que cruza Salta, pasando por Tucumán, hasta nuestras últimas fronteras del Norte, sino con la apertura del puerto Antofagasta, cuya actividad trasbordando tráfico al interior del Alto Perú, ha desalojado la antigua concurrencia de chilenos y bolivianos.

No era la única feria, otra había por Pascua, en Jujuy, y más adelante en Humahuaca, ramificándose camino al Alto Perú. Anteriores a la de Salta, en la de Catamarca y altos de Córdoba, celebrábanse ferias de menos importancia, cerca de los grandes potreros y pastizales aclimatando en prolongado viaje de más de una estación, numerosísimas muladas salidas desde Coronda.

Salta, sin Universidad, que luego se fundó en Córdoba, después de la de Charcas y antes de la de Buenos Aires, camino real era a la de Lima, por lo que, descendientes de antiguas familias del Alto Perú llegaron y se radicaron en el hermoso valle. Perdura allí el buen nombre con las buenas costumbres patriarcales floreciendo hoy, la cultura, el comercio y el patriotismo, destacándose por su energía, como antes de la conquista, después de la independencia.

PASTOR S. DELGADO.

Agropecuarias

La patata

ALGUNOS DATOS SOBRE LA PRODUCCION EN ESTADOS UNIDOS. — INDICACIONES PARA LOS CULTIVADORES

El cultivo de la patata — leemos en el "Farmer"s Bulletin", de Wáshington — efectúase en Estados Unidos en dos formas típicas, según se trate de productos de cosecha precoz para venta inmediata "early o truck crop") o de cosecha tardía para almacenarla en gran escala ("late or main crop"). La primera forma de cosecha está confinada en los Estados del Sur y representa el 15 o|o de la producción total; la otra es la que caracteriza a los cultivos del Norte, y a ella corresponde el 85 o|o restante de la producción.

Aunque la producción de patata "late-crop" no está confinada únicamente en los Estados del Norte, lo cierto es que su cultivo va siendo más restringido a medida que se avanza hacia el Centro y Sud. Esto es debido en gran parte a que este tubérculo se da mucho mejor en regiones donde reinan temperaturas invernales relativamente bajas y cuyas tierras están sometidas a una irrigación suficientemente abundante o a lluvias frecuentes y bien distribuidas en los diversos períodos de su evolución. Más, estas condiciones climatológicas sólo prevalecen en las regiones del Nordeste de Estados Unidos y únicamente en las más elevadas del Oeste. Es así cómo la latitud y la altitud influyen fundamentalmente en la abundancia de la producción de patata "late-crop", según se trate de las comarcas del Nordeste, Norte o Oeste. Así, los Estados que tienen más fuerte producción son Nueva York, Michigan, Wisconsin, Maine, Minnesota y Pensylvania. Estos seis Estados produjeron, durante el quinquenio 1912-1916, un promedio anual de "bushels" 172.200.000 de patatas, sobre un total de 361.500.000 es decir, más de un 47 por ciento del total (más de un 56 por ciento, si se considera la producción de "late-crop").

Las regiones más productivas del tubérculo son, por orden de importancia, el Estado de Nueva York, con unos 50.000.000 de "bushels" anuales; el de Michigan, con unos 40.000.000; los de Wisconsin y del Maine, con unos 30.000.000, cada uno; el de Minnesota, con más de 25.000.000 y los de Pensylvania y de Ohio, con más de 20.000.000, cada uno. Iowa, Illinois, Colorado y California, producen anualmente de 10 a 15 millones de "bushels", e Indiana, Nebraska, New Jersey, Misuri, Wáshington, Kansas y Dakota del Norte, entre 5 y 10 millones. Los demás Estados tienen una producción inferior a 5 millones de "bushels".

Esa misma producción, dentro de algunos Estados, dista mucho de estar uniformemente distribuida. Los más extensos cultivos de patatas se encuentran en el Estado del Maine, en el condado de Aroostook, cuya producción anual excede de 17.000.000 de "bushels", es decir, el 60 o|o de la producción de todo el Estado, o un 5 o|o de la producción total de la nación. Le siguen en importancia las plantaciones del condado de Weld, en El Colorado (8.000.000 de "bushels" de producción anual) y el condado de San Joaquín, en California (más de 4.000.000 de "bushels"), que representan el 66 o|o y 56 o|o de la producción de sus respectivos Estados. En los Estados de Nueva York, Michigan, Wisconsin, Minnesota y Pensylvania, en cambio, los cultivos se encuentran más uniformemente repartidos.

LAS 18 INDICACIONES DEL "FARMER'S BULLETIN" PARA LOS CULTIVADORES DE PATATAS EN ESTADOS UNIDOS.

1.° Más del 85 por ciento de las patatas producidas en Estados Unidos son cultivadas para cosechar en "late or main", cosecha tardía y abundante).

2.° La patata es una planta esencialmente de climas frescos; prodúcese, por lo tanto, mejor y en mayor escala en los países de inviernos fríos.

3.° Prodúcese muy bien en las tierras arenosas, pedregosas o arcillo-grasosas, siendo probablemente, entre todos los productos agrícolas, la planta que se da en tipos de tierra más variados.

4.° De los productos alimenticios, la patata es, quizá, el de cultivo más económico, y de mayor rendimiento proporcional, para las tierras bien preparadas por cultivos anteriores; tales como aquellas donde, previamente, se haya cosechado trébol, alfalfa u otros productos forrajeros o leguminosos.

5.° Una perfecta preparación del suelo es indispensable si se desea obtener una cosecha muy abundante, que tendrá que ser tardía ("late or main crop").

6.° Para asegurar una cosecha abundante es primordial ayudar el desarrollo de la planta con un abono especial de las tierras. El de los estercoleros de las chacras y las granjas, aunque útil, es insuficiente. Para mejorar los resultados en la medida de lo posible, habrá que añadir a dicho abono natural un cierto por ciento de productos fertilizantes comerciales relativamente poco nitrogenados y potásicos, pero ricos en elementos fosfóricos.

7.° En los cultivos de patatas ("late or main-crop") de las regiones del Nordeste de Estados Unidos empléanse las variedades "Green Mountain" y "Rural", y en las tierras del Noroeste, las variedades "Rural" y "Burbank".

8.° La fecha de la siembra deberá ser regulada por el carácter de la estación propicia para el cultivo. En las regiones del Norte, donde esa estación es corta, la elección del momento de la siembra dependerá del estado del tiempo, debiendo esperarse, siempre que sea posible, a que las últimas fuertes heladas de primavera hayan pasado. (En esto, la habilidad y conocimientos climatológicos regionales del agricultor pueden desempeñar un papel utilísimo). En las regiones donde la "estación de cultivo" es más larga que el tiempo requerido para la total madurez de la patata, el momento de la siembra deberá ser retardado y con ello el período de formación del tubérculo pueda ser diferido hasta después que hayan pasado los días más cálidos y secos del verano.

9.° El uso de semilla seleccionada se impone si se quiere asegurar una abundante y buena cosecha.

10.—Un empleo liberal de semilla es igualmente aconsejable, y deberán preferirse aquellas cuyo peso esté comprendido entre 1 1|4 y 2 onzas (de 37 a 60 gramos) a las de menor tamaño.

11.—No es posible asegurar un máximo de producción si las hileras están demasiado espaciadas unas de otras o si los pies resultan por demás separados entre sí.

12.—La forma "two-man" (2 hombres) de cosechas, cuando se efectúa convenientemente, asegura un mejor resultado que el empleo de la forma "picker" (recogedor), pero es siempre algo más costosa.

13.—El cultivo puede efectuarse en terreno llano ("level system" o sobre lomas o colinas ("ridge system"), y la elección entre ambos sistemas dependerá, sobre todo, de las condiciones climatológicas de la región. Cuando los riegos son abundantes, es preferible el "ridge system" que asegura una mejor distribución de las aguas.

14.—El buen cuidado de un cultivo de patatas es esencial para asegurar una buena cosecha.

15.—Las plantas deberán tener espeso follaje para protegerlas de insectos y de hongos, que son causa de pestes y enfermedades en el tubérculo.

16.—En las regiones de Estados Unidos que producen exclusivamente patatas, la cosecha se efectúa por medio de un "desenterrador" (instrumento que hace el hoyo y arranca el tubérculo).

17.—Varía considerablemente en las diversas regiones cultivadas de patatas ("late-crop") en Estados Unidos, la forma de recolectar el producto (en "packages" o "containers") antes de llevarlo a los sitios de almacenamiento.

18.—Un buen almacén o depósito es muy necesario si se quiere conservar en buenas condiciones la totalidad de la cosecha obtenida.

Las grandes razas vacunas en la Exposición Internacional de Chicago

TRIUNFO DE LA RAZA HEREFORD

Se realizó, durante la primera semana del mes de diciembre último, la Gran Exposición Internacional de Ganadería de Chicago, la que resultó según leemos en las últimas revistas llegadas de Norte América, una exhibición realmente colosal y única en su género. El departamento de ganado vacuno, sin duda, el más importante de todos los que comprende ese gran concurso agropecuario, ofreció este año un brillo quizás nunca alcanzado hasta el presente en exposición internacional alguna.

El jurado para el estudio de los numerosísimos ejemplares expuestos y el otorgamiento de los premios estuvo formado por un núcleo de ganaderos de fama universal realmente notable. Entre ellos, deben mencionarse al juez para la raza Hereford, Mr. William Smith, del criadero The Leen, en Penbridge (condado de Hereford, Inglaterra); a los jueces para la raza Aberdeen Angus, señores William J. Grant, de Laboulaye (provincia de Córdoba, República Argentina) y J. J. Cridlan, de Paddington, (Londres, Inglaterra), a los jueces de la raza Shorthorn, capitán James Tomson, de Carbondale (Estados Unidos) y Mr. F. E. Robson, de London (provincia de Ontario, Canadá); al juez de la raza Milking Shorthorns, profesor H. Barton, del colegio Macdonald de Montreal (Canadá); y al juez de la raza Polled Shorthorns, Mr. Herman Miller, de Perú (Estado de Indiana, Estados Unidos).

"El trabajo de estos señores — leemos en "El Campo Internacional" — fué altamente satisfactorio y proporcionó a los criadores americanos nuevo estímulo para una crianza constructiva. El señor Grant, de la Argentina, hablando acerca de las razas gordas de la exposición, dijo que ninguna otra exposición en el mundo puede presentar mejor surtido de ganado gordo, listo para el abasto público. En cuanto a la decisión tomada por el señor Smith, de Inglaterra, constituyó una agradable sorpresa. En efecto; por mucho tiempo, la idea de los criadores ingleses y americanos había diferido considerablemente en lo tocante al mejor tipo de la raza Hereford. El animal Hereford moderno, muy liso de cuerpo, bien balanceado, con los caracteres de su raza bien marcados, y con sus huesos y carnes de superior calidad, es el producto del hábil criador americano que considera haberlo hecho mejor que el criador inglés, el cual sólo se preocupó de la finura del hueso, y de su grande y bien proporcionado desarrollo, dando menor importancia a los caracteres de la raza, de cuerpo liso y de calidad.

Pudo casi esperarse que un juez de "Herefordshire" tendría más o menos inclinación por el tipo nativo, y daría el premio a algunos de los animales grandes y toscos, pero, muy por el contrario, su elección fué la de un animal liso, en buenas carnes y buen tipo de crianza, fundamentando dicha elección por medio de un cuidadoso trabajo demostrativo, cuyo valor instructivo y científico fuera difícil superar, manteniendo en todo momento en él una unidad y firmeza de ideas realmente notables. Los resultados de este prolijo e interesantísimo trabajo habrán de ser muy útiles, tanto para los criadores ingleses como para los americanos. Al terminar la exhibición, el señor Grant dijo no haber visto nunca un mejor lote de animales reproductores "Hereford", y que excedían a todo lo que Inglaterra había producido en estos últimos tiempos.

El señor Cridlan dió una nota de advertencia para los criadores, al hablar de los desastrosos resultados que para la fecundidad de los reproductores, produce el exceso de nutrición, tema éste largamente debatido por los criadores americanos. Las exposiciones han prestado considerable ayuda para mejorar el ganado del país, han enseñado a los noveles expositores el arte de alimentar, preparar y exhibir el ganado, han dado al público en general, cierto respeto, y hasta admiración, por la industria de la crianza de animales de sangre pura. Por otra parte, muchos reproductores de calidad superior han ido perdiendo su fecundidad debido a la continua sobrealimentación a que estaban sometidos con motivo de su frecuente concurrencia a certámenes o exposiciones. Ello ha sido una amarga lección para no pocos criadores, y tal vez no esté distante el día en que esta práctica antinatural sea abolida o por lo menos modificada. Y esta nueva y racional evolución [illegible] establecida por los ganaderos [illegible] thorn'. El haber establecido [illegible] se para vacas con terneros [illegible] constituye un paso [illegible] en el sentido de evitar excesivo engorde. Los mejores toros y vacas exhibidos en medianas carnes, aunque no tienen la magnífica apariencia de los de cuerpo bien lleno, ni la majestuosidad de las formas de los animales bien gordos, rasgos ya familiares a los ojos de los ganaderos americanos, no carecen de belleza física y de hermosa proporción en sus formas, y llenan mejor los propósitos fundamentales de las exposiciones, que deberán tender a mantener intacta la necesaria fecundidad de la raza al tiempo que a conservar y mejorar sus cualidades características.

Los criadores norteamericanos van adquiriendo la experiencia de que no es el excesivo engorde del ganado lo que les va a abrir los mercados de la América del Sur para la exportación. Ya se ha comprobado que los reproductores demasiado gordos no se aclimatan ni prosperan en los países del Sur. Es necesario que estén en condiciones físicas normales: en buenas carnes pero sin exceso de grasa, que es cuando los animales son realmente fuertes y vigorosos. Los hacendados conocedores del negocio de exportación de reproductores, buscan la cooperación de los ganaderos sudamericanos para estudiar el medio de reducir el peligro de las pérdidas e impedir la disminución de sus cualidades procreativas por falta de adaptabilidad a las nuevas condiciones ambientes en que aquellos van a encontrarse. Las diferentes asociaciones para el mejoramiento de las distintas razas están desplegando también una creciente actividad en este sentido, lo que habrá de redundar, indudablemente, en común beneficio para los criadores y hacendados de los diversos países americanos.

Veamos los principales resultados del trabajo de los distintos jurados.

Ante todo, es digno de hacerse notar que los premios de la Exposición para reproductores resultaron distribuidos entre todas las razas presentadas, lo que demuestra que todas las regiones de Estados Unidos han demostrado su elevada preparación en sus respectivos tipos preferidos: los "Herefords" y "Shorthorns", en la llamada "región del maíz", los "Milking Shorthorns", en el "Center-Northern", los "Aberdeen Angus", más al Este, los "Polled Herefords" y "Polled Durham", más al Sur, etc.

No existe un solo Estado de la Unión en que el ganado más selecto no pueda ser criado y multiplicado satisfactoriamente, pues, si bien es cierto que algunos Estados tienen mejores condiciones que otros para la cría de ganado, no lo es menos que la inteligencia del criador suple con frecuencia la relativa inferioridad de aquellas de las regiones menos favorecidas, logrando resultados sorprendentes.

En la raza Hereford ganaron los primeros premios los siguientes animales: Premio "Senior y Gran Campeón", el toro Bonnie J." de Mr. E. E. Mack de Thomasville (Estado de Georgia); primer premio, el toro Brummel Fairfax, de la cabaña Orchard Lake de Kentland (Estado de Indiana), premio "Campeón Junior", el torito de un año Beau Woodford del coronel E. H. Taylor, de Versailles (Estado de Kentucky).

En la raza Shorthorn se destacaron, el toro Lespedeza Collynie, premio "Senior y Gran Campeón", expuesto por Mr. L. L. Little, de Hickory Valley (Estado de Tennessee), el torito de un año Maxwalton Monarch, premio "Campeón Junior", de la cabaña Maxwalton, de Mansfield (Estado Ohio); la vaca Little Sweetheart, premio "Senior y Gran Campeón", hembra, de Mr. T. S. Glide, Davins-of-Yolo (Estado de California).

En la raza Aberdeen Angus, ganaron los primeros premios los siguientes animales: "Gran Campeón", el toro Idolmere, de J. J. Huggins, de Danbridge (Estado de Tennessee); "Campeón Junior", el torito de 2 años Espoir Marshall, de Mr. Howard Raleigh, de Forest (provincia de Ontario, Canadá); "Gran Campeón", hembra, la vaca Queen Millie of Sun Dance, 3rd., de los señores C. D. y E. F. Caldwell, de Burlington Junction (Estado de Misuri).

En la raza Galloway, los ganadores fueron el toro Prides Othello, 30 th, "Campeón Senior", de los señores James Grantz e hijo de Bluffton (Estado de Ohio), la vaca Carlotta of L. F. y la vaquillona Carlotta of M. C., respectivamente, "Campeón Senior" hembra y "Campeón Junior" hembra, ambas de Mr. H. L. Fluke, de Bath (Estado de Dakota del Sud).

En la raza Milking Shorthorn, ganó el premio "Gran Campeón Senior" el toro Queenston Duke, de los señores J. G. y C. B. Wade, de Orangeville (Estado de Ohio). Aunque la exhibición de animales en esta raza lechera fué excelente, ha sido, no obstante, superada por la que acaba de realizar en Springfield (Massachusetts), la "Gran Exposición Lechera y Ganadera de los Estados de la Nueva Inglaterra". [illegible] una completa y admirable exhibición de animales de raza lechera [illegible].

Merece [illegible] aparte la sección [illegible] E. Campos Internacionales [illegible] aspecto que el trabajo realizado por el jurado es digno de [illegible] elogio.

Las reses fueron clasificadas de acuerdo con su raza respectiva, y los campeones de las cruzas de Hereford, Shorthorn, Aberdeen Angus, Galloway y Red Polled, fueron cuidadosamente seleccionados y entre ellos, después de un minucioso examen, eligió Mr. Cridlan el novillo Gran Campeón de la Exposición. Este nombre fué otorgado al novillo mestizo de Hereford de 1.050 libras Junior Lad exhibido por el señor Marion Armentrout de Rotue (Estado de Iowa), uno de los más prominentes criadores de ganado Hereford en Estados Unidos. Este hermoso animal fué luego adquirido por los señores Mousel Hermanos, de Cambridge (Estado de Nebraska), criadores igualmente de ganado Hereford, a razón de 2.62 dólares la libra, que es el precio más alto pagado por un novillo aquí hasta el presente. Junior Lad nació el 8 de enero de 1919, y refiriéndose a él dijo el señor Cridlan: "En su acabada forma y calidad este es el mejor novillo-res de cualquiera raza que yo haya visto en 20 años".

En total, más de 1 000 cabezas de ganado pasaron por la arena de la enorme pista, para ser clasificadas, y aunque no todos resultaron ser animales de gran valor, los premiados, sin duda, eran todos de calidad insuperable. Esto fué muy particularmente visible en la división efectuada entre los Herefords y los Aberdeen Angus, con muchas de las razas cruzadas. La competencia entre los criadores fué muy viva, a fin de lograr el prestigio que, como expositor de primeros premios, debía corresponderles.

No menos interesante resultó la exhibición de lotes de animales de carro entero. En 1918, el premio había sido ganado por animales Hereford, criados en el Estado de Texas. Con el lote expuesto por el señor Hubly, quedó bien demostrado que animales de uso comercial que tengan suficiente calidad para ganar el puesto de honor en una gran exposición, pueden ser obtenidos en el mercado por quien quiera adquirirlos.

Todos los lotes presentados resultaron de excelente calidad; cuarenta y seis merecieron los honores de la aceptación, pero aun entre los rechazados lograron obtenerse precios superiores a 10 dólares 100 libras. El precio más elevado lo obtuvo el lote Campeón, adquirido por la firma Swift y Compañía, a razón de 45 dólares las 100 libras, 5 menos que el precio máximo obtenido el año anterior. El promedio de los precios pagados por los 46 lotes expuestos resultó igualmente inferior al del año último en 2 dólares las 100 libras. No obstante, estos resultados pueden considerarse como altamente satisfactorios, dado que hace un año la situación del mercado era considerada anormal desde el punto de vista de los precios extraordinarios.

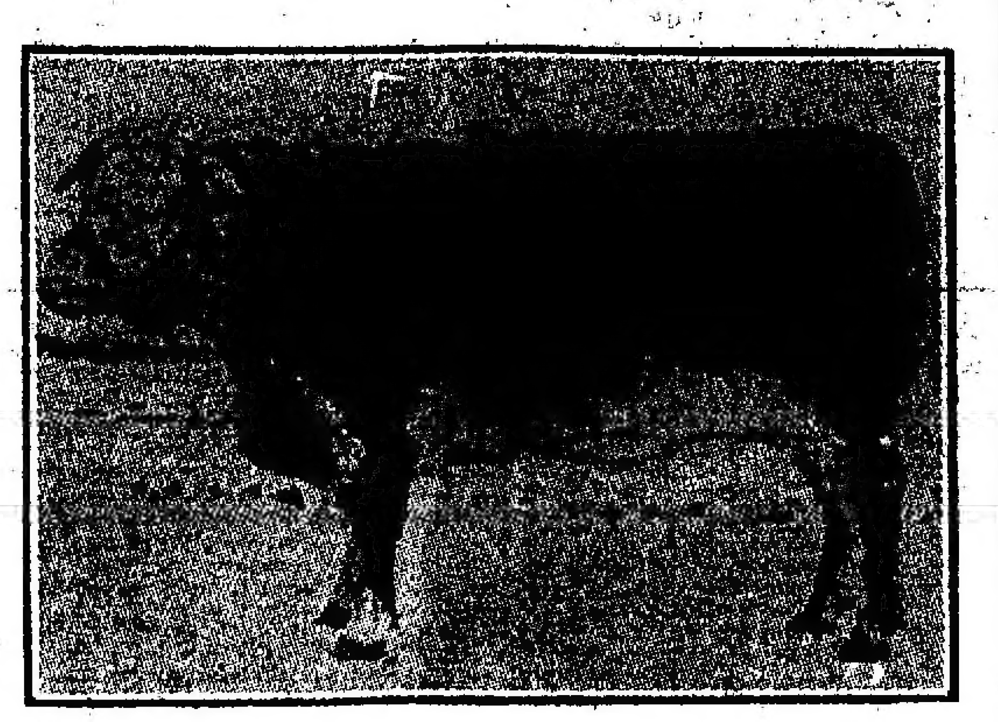

Vaca Hereford que obtuvo el premio de Gran Campeón. Belle Blanchard 63rd. Perteneciente al famoso criadero del señor Jesse Engel, de Sheridan, Missouri.

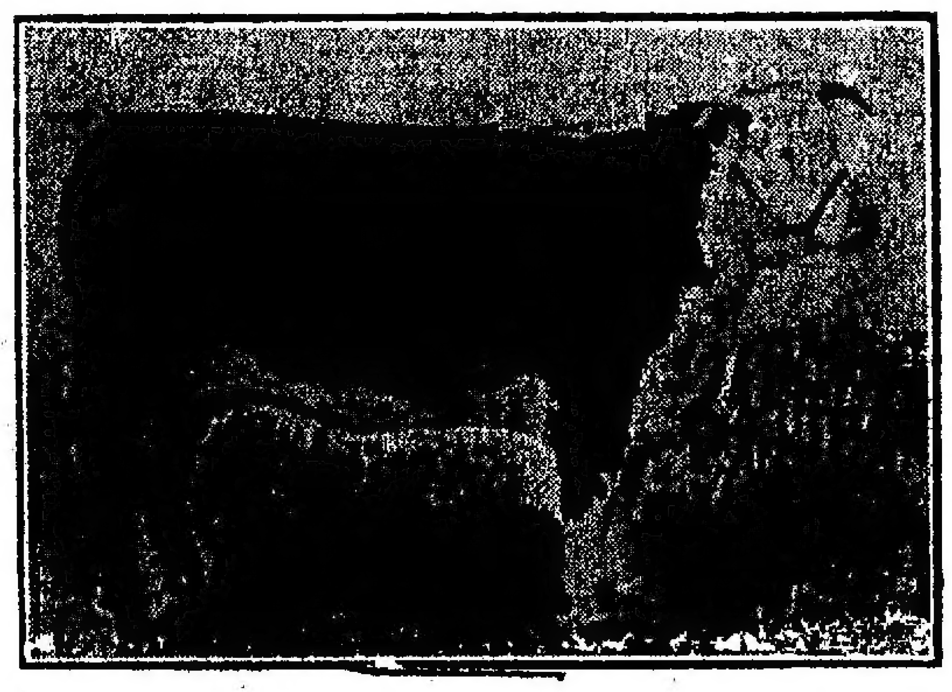

Novillo Hereford a los 11 meses. Gran campeón de campeones en Chicago 1919. Pesaba 1.040 libras a los 11 meses. Se vendió a 92.83 libras o un total de 2.724.80 dólares.

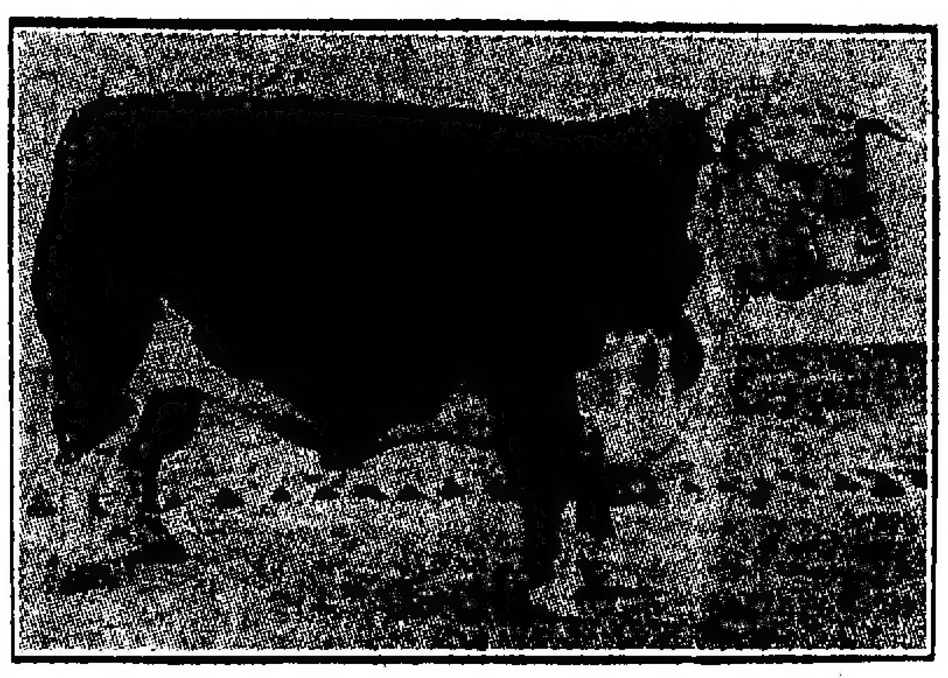

Bonnie J., espléndido ejemplar con caracteres de la raza y conformación de animales de carne. Ganó el premio de toro Gran Campeón de la raza Hereford. — Exhibido por el señor E. E. Mack, de Thomasville, Georgia.

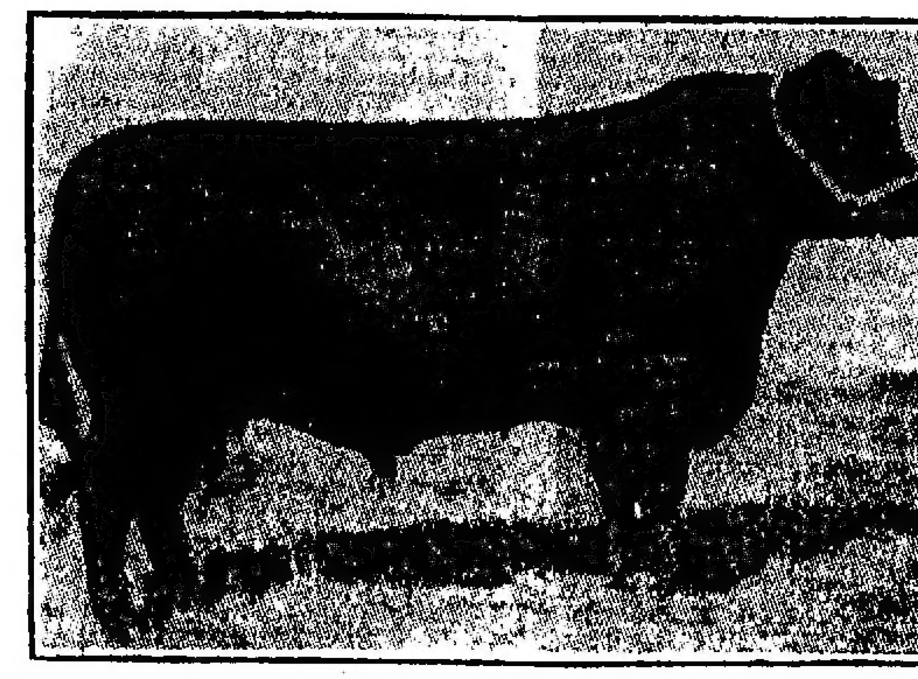

Espoir Marshall, que obtuvo el premio Campeón Junior de los toros Aberdeen Angus. Exhibido por el señor Howard Fraleigh, Ontario.

Beau Woodford, que ganó en la raza Hereford el título de Campeón Junior. Presentado y exhibido por el coronel E. H. Taylor, de Frankford Kentucky.

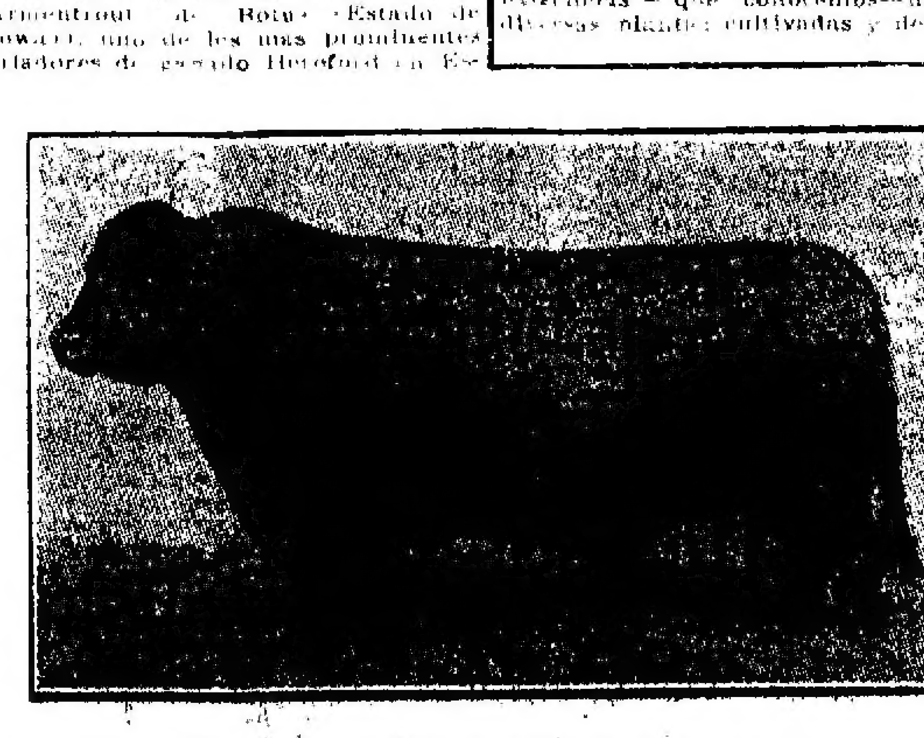

Idolmere, toro Aberdeen Angus, Gran Campeón de la exposición. Exhibido por el doctor J. J. Huggins, de Dandridge, Tenesee.

El análisis de las tierras

Su importancia para los cultivos

Bajo este título leemos en el "Journal de Agriculture Pratique" un interesante artículo firmado por el ilustre director del Laboratorio de la Sociedad de Agricultores de Francia, M. R. Guillin, que trascribimos a continuación íntegramente:

"El estudio de la tierra arable presenta un interés primordial. Es del suelo que las plantas van a extraer el ázoe necesario para su desarrollo, y es allí también donde ellas van a buscar los elementos minerales útiles a la creación de sus compuestos orgánicos. El conocimiento del suelo y de sus elementos constitutivos es, pues, indispensable.

"El análisis, al que debemos recurrir para ello, no siempre ha dispuesto de medios de investigación precisos, tales como los que hoy posee la química moderna.

Ella, como todas las ciencias humanas, ha progresado y sus métodos se han perfeccionado; y es así como en estos últimos años se han llegado a realizar análisis muy delicados. Citaremos, a título de ejemplo, los trabajos de Mr. Schloesing (hijo) acerca de las soluciones minerales extremadamente diluídas que circulan por el suelo, trabajos que han aportado una preciosa contribución al establecimiento de la teoría sobre la nutrición vegetal.

No es nuestra intención entrar en todos los detalles de los notables trabajos emprendidos sobre la composición de las tierras; sólo nos concretaremos a señalar su importancia.

"En este momento, la tarea de los agricultores se especializa en obtener los más elevados rendimientos a fin de permitir a la nación entera satisfacer sus necesidades sin tener que recurrir a la gravosa importación. Los precios remuneradores obtenidos parecen favorecer el cultivo intensivo, pero el problema de la producción no por ello deja de ser muy difícil de resolver. La escasez de la mano de obra, el alza de los salarios, el precio excesivo de los abonos contribuyen a tornar el cultivo de las tierras por demás dispendioso, sin quitarle su carácter aleatorio, puesto que él ha de encontrarse siempre bajo la inmediata dependencia de las condiciones atmosféricas, tan a menudo desfavorables.

"El cultivo intensivo exige atenciones culturales múltiples para obtener un suelo bien apto, libre de toda planta adventicia, lo que hoy es causa de fuertes desembolsos; pero, entre todas la de mayor importancia está en la adquisición de los abonos destinados a completar la bondad de los abonos naturales almacenados en los estercoleros de las granjas.

"Las altísimas cotizaciones de esos abonos obligan a no comprometerse sino en la medida de lo estrictamente indispensable para obtener los resultados requeridos. El empleo racional de los abonos depende de las exigencias — que conocemos — de las diversas plantas cultivadas y del grado de riqueza de la tierra arable en elementos fertilizantes, grado muy variable que sólo el análisis de aquella pueden darnos.

"El químico dosará todos los elementos útiles que importa conocer y deducirá de su análisis la naturaleza y la cantidad de abonos que conviene añadir. Pero al agricultor es a quien incumbe el primer papel al suministrar las muestras de tierras a analizar, y cuya selección deberá ampararse en una fiscalización severa. Es este un punto sobre el cual nunca insistiremos demasiado.

"Es realmente excepcional que la tierra de una finca dada ofrezca una absoluta uniformidad, tanto en su apariencia como en su naturaleza. Lo corriente es que se encuentren lotes donde la tierra es más liviana y de fácil cultivo, al lado de otra tierra más fuerte y, por lo tanto, más difícil de labrar. En las regiones calcáreas podrán percibirse a simple vista las variaciones en la calidad del suelo y su grado aproximado de riqueza en sales de calcio, que se traducirá en una diferencia de riqueza en elementos fertilizantes. En una selección de nuestras tierras, nunca deberán mezclarse las de diferentes aspectos.

"La clasificación de las tierras de una explotación agrícola es la primera operación que se impone. Puede en general llegarse a resumir en unos pocos tipos (a menudo dos o tres solamente) las tierras de diversa naturaleza, y en las que es indispensable distinguir las que pertenecen al subsuelo de las que constituyen el suelo.

"Entiéndese por suelo, la parte superior de la tierra que sufre exclusivamente los efectos de la roturación y en profundidad media varía entre 20 y 25 centímetros. Es la capa de tierra particularmente activa, allí se realizan las descomposiciones microbianas que ponen los elementos fertilizantes, bajo formas solubles, a la disposición de los vegetales.

"Cada muestra de tierra deberá, pues, representar la composición media de ese suelo. A ese efecto, una vez despojados de la parte superficial todos los yuyos y residuos vegetales que pudieran encontrarse mezclados, se recogerán cuidadosamente con una azada trozos de tierra hasta una profundidad de 20 a 25 centímetros. Se repetirá esta operación cuatro o cinco veces en distintos sitios por cada una o dos hectáreas de superficie. Se mezclarán luego con cuidado todas las porciones de tierra recogidas y se tomarán de la mezcla resultante 2 o 3 kilogramos que constituirán la muestra-tipo a analizar.

"Queda bien entendido que las piedritas y guijarros no deben eliminarse, pues aunque ningún papel fertilizante desempeñan, su eliminación podrá hacer variar sensiblemente los promedios de los resultados establecidos sobre el peso total de la muestra de tierra analizada, abultándolos en demasía. No obstante, si la tierra es muy pedregosa, puede prepararse la muestra-tipo, separando previamente las piedras, que, a su vez, deberán ser pesadas, lo mismo que aquella, y cuyos resultados deberán comunicarse al químico encargado de la operación para que los tenga en cuenta al efectuar sus cálculos.

"También será muy útil indicar los cultivos a que se piensan destinar las tierras cuyas muestras han de analizarse, y cuyo rendimiento se desea mejorar. Asimismo, podrá indicarse el estado físico del suelo, es decir, su comacidad.

"En los laboratorios agrícolas efectúase el análisis químico de las tierras que comporta el dosaje de los principales elementos fertilizantes: ázoe, ácido fosfórico, cal, magnesia, potasa, etc. Los resultados permiten, conocido el estado físico del suelo, indicar los cultivos que pueden practicarse, así como la naturaleza y cantidad de los abonos que deben emplearse para su mejor rendimiento.

"A falta de indicaciones sobre la compacidad del suelo, deberá procederse al análisis físico comprendiendo el dosaje de la arena, arcilla, sales calcáreas, residuos orgánicos y humus. La proporción entre estos diversos elementos tiene una importancia muy grande en la descomposición y nitrificación de los abonos orgánicos azoados. La elección de estos abonos será determinada de tal modo que la planta pueda encontrar siempre y en toda época de su desarrollo el ázoe asimilable que le es necesario.

"El análisis físico es útil todavía cuando se trata de ensayar nuevos cultivos que han de producir. Hay una pregunta que formula la gente de campo con relativa frecuencia: "deséase saber si puede sembrarse con ventaja trigo en tierra [illegible] empleada hasta entonces para centeno". Sólo conociendo la proporción de arcilla, de residuos orgánicos y de humus que ella contenga podrá contestarse a dicha pregunta.

"El exacto conocimiento del estado físico del suelo es igualmente necesario cuando se le piensa utilizar para el cultivo de la vid o para huerta. Es conveniente, en tal caso, practicar a un mismo tiempo el análisis físico del suelo y el del subsuelo.

"Para obtener una muestra normal de subsuelo recógense en diversos sitios porciones de tierra correspondientes a profundidades comprendidas entre 25 y 60 centímetros, y efectuando luego su homogenización tal como ha sido explicada para las muestras del suelo.

Los métodos empleados para el análisis de las tierras difieren según los países. En Francia utilízase exclusivamente el método de Schloesing. En él se han basado todos los trabajos agrónomos de importancia de estos últimos tiempos, y especialmente los de los señores Risler, Joulie, Grandeau, Garola, etc. Sus experiencias sobre cultivos han sido realizadas tomando como punto de partida los resultados analíticos suministrados por el método de Schloesing. Y es por este método que se establece hoy la riqueza normal de una buena tierra de cultivo y que se determina la especie, y cantidades de abono que conviene aplicar, según la pobreza relativa de tal o cual elemento fertilizante.

"A título de ejemplo damos a continuación la composición centesimal de algunas tierras:

Tipos	Azoe	Acido fosfórico	Cal	Potasa	Total materias fertilizantes
A	0.10 %	0.10 %	1.00 %	0.25 %	1.45 %
B	0.10 "	0.05 "	5.00 "	0.25 "	5.40 "
C	0.20 "	0.10 "	2.00 "	0.30 "	2.60 "
D	0.30 "	0.08 "	0.50 "	[illegible]	1.03 "
E	0.15 "	0.17 "	2.00 "	0.25 "	2.55 "

"El tipo A ofrece una composición que corresponde al de una buena tierra de cultivo, con riqueza normal de elementos fertilizantes, apta para asegurar el desarrollo regular de los vegetales.

"El tipo B resulta pobre en ácido fosfórico. Queda, pues, indicada la adición de abonos superfosfatados al abono natural de los estercoleros.

"El tipo C, que posee la misma proporción de ácido fosfórico que el tipo A, contiene cierto exceso de ázoe y potasa. Los superfosfatos serán de utilidad para asegurar un buen desarrollo en los cereales.

"El tipo D presenta un fuerte excedente de ázoe, pero todos los demás elementos fertilizantes están en déficit. Es ésta la característica de la generalidad de las tierras que corresponden a las praderas húmedas. Se impone, pues, la adición de abonos compuestos de escorias de desfosforación y sales de potasa, cuya aplicación deberá dar excelentes resultados.

"En fin, en el tipo E, sólo la naturaleza de los cultivos que se desean realizar podrá indicarnos la especie de abono más favorable. Los cereales, por ejemplo, podrán cultivarse sin necesidad de abono especial. En cambio, la vid, la remolacha, la patata y otros vegetales, cuyo desarrollo absorbe mucha potasa, obtendrán un mejor rendimiento utilizando abonos potásicos.

"Podríamos multiplicar estos ejemplos. Casos hay en que la solución es delicada y requiere la consideración de elementos de estudio más complejos, pero ello es trabajo que incumbe al químico agrónomo encargado del análisis, para arribar a conclusiones satisfactorias. La experiencia nos ha probado ya suficientemente la necesidad y la exactitud de tales trabajos, sobre todo desde que se inició en 1914, la profunda crisis agrícola de Francia, por causa de la guerra.

CONGRESO

CAMARA DE DIPUTADOS

LA SESION DE AYER

Sobre conflictos universitarios

ANIMADO DEBATE

Sanción definitiva del presupuesto

LAS REFORMAS DEL SENADO

SE ACEPTA BUENA PARTE DE ELLAS

A las 16.5 se inició ayer la sesión en la Cámara, con asistencia de 92 diputados. Abierto el acto por el presidente, señor Goyeneche, y luego que éste manifestó que, como la Cámara había pasado a cuarto intermedio correspondía continuar la sesión interrumpida, el señor Molina hizo indicación en el sentido de que la secretaría informara de los asuntos entrados, agregando que, como entre ellos figuraba el despacho de la comisión de presupuesto y hacienda sobre el proyecto de ley de gastos y leyes impositivas, pedía fuera tratado sobre tablas.

Conforme a dicha indicación se dió lectura por secretaría de los diversos asuntos entrados, entre los cuales se hallaba la nota enviada a la Cámara por el ex presidente de la Universidad de La Plata doctor Rodolfo Rivarola, pidiendo el enjuiciamiento de determinados magistrados que han intervenido en los procesos a que dió motivo la huelga estudiantil promovida en aquel establecimiento de educación, y además, el del Ministro de Instrucción Pública; y un mensaje del Poder Ejecutivo remitiendo el proyecto de presupuesto general para el año 1920, asuntos ambos de los que informamos en otro lugar de este diario.

Aprobada la moción del señor Molina, solicitó la palabra el

Señor Sánchez Sorondo — La secretaría — comenzó diciendo — ha dado cuenta de una presentación del ex presidente de la Universidad Nacional de La Plata, doctor Rodolfo Rivarola. Por la importancia de la materia tratada, la índole de las cuestiones que suscita, la jerarquía de los funcionarios afectados, lo preciso y concreto de los cargos que formula y la indiscutible respetabilidad intelectual y moral del presentante, este documento debe atraer la atención de la Cámara y del país.

Fundo con estas palabras mi primera indicación de que este memorial sea insertado íntegramente en el diario de sesiones y paso a ocuparme, muy brevemente, del deber ineludible a que está abocada en esta cuestión la Cámara.

Quiero ante todo, hacer una declaración que acaso sorprenda, [illegible] a mis distinguidos colegas de la mayoría: no vean en mi actitud uno de los tantos gestos de la política militante de oposición. No [illegible] el fácil recurso que me proporciona la evidente desorganización de aquella alta casa de estudios e la [illegible] ción oficial contra su [illegible] nunciada por su más genuino exponente, hacer una requisitoria [illegible] contra del Poder Ejecutivo de la Nación.

No, señor presidente, yo he dicho todo lo que tenía que decir cuando promoví el enjuiciamiento del señor Presidente de la República y formulé los correspondientes capítulos de acusación; y, sobre todo, porque este problema que hoy traigo a la consideración de mis colegas es mucho más grave que el que plantea el mismo desgobierno político y administrativo de la República. Y ante la [illegible] de sus consecuencias desaparecen las transitorias personalidades que hoy desempeñan los primeros cargos del Estado.

Nuestro país es grande, próspero, rico. Puede fácilmente reparar los daños materiales que le causa una desordenada gestión de sus intereses, es fuerte, inteligente, culto; puede reanudar sin trastornos fundamentales la tradición, un momento interrumpida, de su vida institucional; pero lo que no se puede reponer, una vez disipados, son los valores de civilización atesorados en el trascurso del tiempo por el largo trabajo de las generaciones, lo que no se puede reanudar en su punto, es la tradición moral, locamente disipada, en un arrebato de ignorancia erigida en sapiencia, de demagogia, erigida en autoridad y de anarquismo, erigido en reparación.

Aludió a los nuevos reglamentos universitarios y añadió:

Es el resultado de la ingerencia del pueblo clásico de los estudiantes, inquietos, traviesos, espirituales, prontos para todos los extremos, envenenados hoy con este virus político-electoral, en solidaridad de intereses y de ambiciones con profesores poco celosos de su propia dignidad y perdiendo en luchas de bandería el amor a la ciencia, el respeto por la cátedra y el tiempo para el estudio.

Arriba, incertidumbre e impotencia; abajo, inquietud e indisciplina. Y es necesario decir como la más severa crítica que podemos hacer a los que idearon y adoptaron la reforma que en hoy las Facultades viven de acuerdo a la buena voluntad de la juventud.

Recordó a continuación el orador las características de la vida universitaria de los años pasados y agregó:

Había entonces descontentos, había huelgas, había protestas y [illegible] profesores, pero las huelgas eran pacíficas, las protestas respetuosas y los malos profesores se eliminaban voluntariamente. Y cuando algunas veces el movimiento alcanzó mayores proporciones, fuera de la casa estaba la autoridad que intervendría como debe hacerlo toda autoridad para imponer el orden.

Parece que hoy tenemos [illegible] como el médico de Molière, [illegible] A la violencia de afuera, argumento contundente, responde la violencia de afuera, procedimiento de gobierno. Y cuando como en el caso de La Plata, los huelguistas son ayudados [illegible] lados, inspirados por el propio ministro de Instrucción Pública, ¿qué raro es que nos veamos a la desorganización, a la anarquía, al caos de esa institución?

Así, pues, y en mi entender hoy dos causas que han provocado esta crisis y que la mantienen en su peligro: [illegible] do, la una es de carácter permanente: el régimen vicioso de los estatutos que ha entregado prácticamente el gobierno de esas casas a los estudiantes, y la otra es una cuestión transitoria, la ayuda que el gobierno de la Nación está prestando a todos los huelguistas. ¿Puede la Cámara permanecer indiferente ante esta exposición de los hechos? ¿Puede la Cámara [illegible] un hombre de los antecedentes y de la autoridad del doctor Rodolfo Rivarola, invocando su cargo reciente de presidente de la Universidad de La Plata, se presenta con una documentación de la cual yo, deliberadamente he querido apartarme para interpretar únicamente el aspecto integral del problema? ¿Con qué autoridad, pregunto, la Cámara se ocuparía de los proyectos de ley de instrucción pública, de esos mismos proyectos cuya sanción exige de urgir el Poder Ejecutivo de la Nación si decretamos, a sabiendas, nuestra ignorancia?

No señor presidente, yo creo en el Congreso de mi país y confío en el patriotismo de sus miembros. Sé que ellos no pueden querer la subalternización a que nos veríamos condenados si alejamos el espíritu universitario si dejamos "periclitar" y morir la vida de la universidad. Amparemos esos institutos de altos estudios, protejámoslos contra la violencia venga de donde viniere; defendamos su autonomía, hagámoslos fuertes y respetados y habremos contribuído a reafirmar un vínculo superior de solidaridad nacional.

Concluído el discurso del señor Sánchez Sorondo, que fué calurosamente aplaudido en las bancas y las galerías, solicitó la palabra el señor Ferry, quien fundó su voto en contra de la inserción de la nota del doctor Rivarola en el "Diario de Sesiones".

Tras una breve aclaración del señor Sánchez Sorondo, hablaron los señores Demaría, Bas y Molina, el primero para apoyar la moción por la cual se proponía la publicación del aludido documento y el nombramiento de la comisión especial, y los dos últimos para oponerse a la misma, sosteniendo el señor Molina que el asunto debía pasar a las comisiones ordinarias de la Cámara.

Usó después de la palabra el señor Ceballos, manifestando que votaría favorablemente la moción, porque si bien él y sus compañeros de representación respetaban y miraban con verdadera simpatía los movimientos estudiantiles, creían necesaria la investigación propuesta, a fin de determinar las responsabilidades y establecer claramente la intervención de propósitos políticos en la vida universitaria.

Fundó en seguida su voto en contra de la moción el señor Anastasi y a continuación solicitó el uso de la palabra el señor Frugoni originándose entonces un breve incidente entre dicho diputado y la presidencia, acerca de si aquél tenía o no derecho a usar de la palabra. Resuelta la cuestión reglamentaria y restablecido el orden, el señor Frugoni fundó su voto en contra de la moción del señor Sánchez Sorondo.

Por su parte, el señor Rodríguez (J. R.), fundó su voto favorable a la inserción de la nota en el "Diario de Sesiones", haciendo presente que se opondría al nombramiento de la comisión especial, porque, precisamente, como miembro de la comisión reformadora del reglamento, había sostenido la conveniencia de suprimir definitivamente la práctica de designar comisiones especiales cuando en la Cámara existen las ordinarias que están, mejor que ninguna, habilitadas para entender en las cuestiones que se les sometan a estudio.

Puesta, por fin, a votación, luego de haber fundado su voto favorable el señor Bordo, la moción resultó rechazada. En cuanto a la proposición de nombrar la comisión especial [illegible] destinada por la presidencia a estudio de la comisión ordinaria respectiva.

Acto seguido la secretaría dió lectura del despacho de la comisión de presupuesto y hacienda y en el cual se aconsejaba a la Cámara la insistencia en su sanción acerca del proyecto de presupuesto, ley general y leyes impositivas.

Dicho despacho fué fundado brevemente por los señores Molina y Pinedo, quienes expusieron las razones que había tenido en cuenta la comisión de presupuesto y hacienda para formular su dictamen.

Puesto a votación el despacho resultó afirmativa de dos tercios para los siguientes anexos: Interior, Relaciones Exteriores, Agricultura, Obras Públicas y Subsidios. En cuanto a la votación de los demás anexos resultó negativa, prevaleciendo por lo tanto, en ellos, la sanción del Senado, excepto en el relativo a Trabajos Públicos, donde, por indicación del señor Padilla, se restituyó una partida de 30.000 pesos para un camino de Andalgalá a Concepción.

En consecuencia, han quedado definitivamente sancionados los aumentos propuestos en la [illegible] de justicia y en [illegible] conforme a lo que informamos al dar cuenta del despacho [illegible] por la Cámara de Senadores.

En seguida fué considerado el despacho relativo a la ley general, y la Cámara insistió, al ser puesta en votación aquél [illegible] anterior, excepto el artículo 53, que se refiere a los fondos [illegible] gastos que demande la educación de la marina nacional.

El señor Molina fundó [illegible] brevemente el despacho de la comisión sobre leyes impositivas, y [illegible] dictamen a votación resultó afirmativa de dos tercios [illegible] insistencia en la sanción [illegible] de la Cámara a favor de [illegible] leyes, herencias [illegible] impuestos internos y [illegible] y negativa para [illegible] tarifas postales [illegible].

Al ser puesta en votación [illegible] ley de tarifas postales [illegible] los señores Molina, Bas [illegible] González [illegible] inconveniencia [illegible] en la parte relativa [illegible] tal por los motivos.

En contra de [illegible] con los señores [illegible] y Sánchez Sorondo [illegible] como informamos [illegible] negativa prevaleció por lo tanto, la sanción del Senado.

Por indicación del señor Del [illegible] la votación [illegible] ley de Aduana se realizó nominalmente.

Terminada la consideración del presupuesto en la [illegible] de que la presidencia manifestó que correspondía continuar con la discusión del despacho de la comisión de negocios constitucionales sobre intervención nacional en Mendoza.

El señor Costa que tenía el uso de la palabra [illegible] de la hora avanzada, formuló entonces una moción en el sentido de que la Cámara pasara a cuarto intermedio hasta hoy a las 16, dejando especial constancia de que se reservaba el derecho de reanudar su discurso interrumpido el jueves próximo pasado.

Puesta a votación la moción del señor Costa, resultó afirmativa y de acuerdo con ella la Cámara pasó a cuarto intermedio a las 20.50.

DE RAYMOND POINCARÉ

EL RENACIMIENTO ECONÓMICO Y FINANCIERO DE FRANCIA

ALREDEDOR DE LAS CONFERENCIAS INTERALIADAS — NECESIDAD DE UN FRENTE ÚNICO EN LA POLÍTICA

PARIS, junio 30 (especial) — He aquí el artículo que el ex presidente Poincaré publicaré en la "Revue des Mondes" y que trasmito con anticipación a LA PRENSA, de acuerdo con el contrato existente.

LAS FACULTADES DE LAS DOS CAMARAS EN MATERIA FINANCIERA.

Los aumentos votados por el Senado en los impuestos creados por la Cámara de Diputados fueron en su mayor parte rechazados o reducidos por el Palacio de Borbón. Dos razones, aunque de orden diferente, ejercieron igual efecto y determinaron en general que las dos asambleas acordasen adoptar cifras más bajas. La primera razón tenía por causa ciertos escrúpulos constitucionales acerca del derecho del Senado de crear nuevos impuestos o de aumentar los que le sometió la Cámara. La cuestión es tan antigua como la misma Constitución; no la aclara ningún texto y ha sido desde el año 1875 la causa de una de aquellas querellas entre el Senado y la Cámara que se repiten constantemente. Aun cuando las relaciones están mejor reglamentadas, estallan en intervalos conflictos por el mismo motivo y se arreglan por concesiones mutuas para volver a estallar en la primera oportunidad. En este conflicto periódico, el eminente secretario general de la presidencia de la Cámara M. S. I. Pierre, celoso guardián de los ritos y tradiciones, defiende siempre, con una fina energía, las prerrogativas del sufragio universal. Después de algunas horas de una lucha doméstica, el Senado, prudente y benévolo, deja la última palabra a su inseparable compañera.

Para decir la verdad, el precedente sostiene la opinión de M. Pierre. La carta fundamental de 1814 estipula en sus artículos 17 y 47 que las leyes sobre impuestos deben ser sometidas primeramente a la Cámara de Diputados y que la de los pares discuta los proyectos fiscales sólo después que los hubiera votado la Cámara. Existió la misma regla en la Constitución de 1830 y en la de 1870. El artículo 8 de la ley del 24 de febrero de 1875 se inspira por una doctrina semejante. Es verdad que el Senado tiene conjuntamente con la Cámara de Diputados el derecho de iniciativa para preparar leyes, pero las leyes financieras deben ser presentadas primeramente a la Cámara de Diputados y ser votadas por la misma. Este artículo deja, sin embargo, indecisos varios puntos esenciales. ¿Tiene la Cámara en cuanto a las cuestiones financieras sólo el derecho de prioridad? Cuando, por ejemplo, ha rechazado un crédito, ¿puede el Senado restablecerlo? Cuando ha votado un impuesto ¿tiene el Senado el derecho de aumentar su monto si juzga tal aumento justo para imponer al contribuyente?

La controversia se inició en el año 1876, en ocasión de ciertos créditos que propuso la comisión financiera del Senado. El secretario, M. Pouyer-Quertier, se defendió contra la acusación de que deseaba precipitar un debate teórico sobre los derechos respectivos de las dos Cámaras y se cuidó de indicar que la cuestión de crédito había sido sometida por el gobierno a la Cámara, lo que no [illegible] consideró y que la comisión del Senado se limitó en realidad a pedir su restablecimiento. Volvió a discutirse en la Cámara el aumento de los créditos. En la sesión del 28 de diciembre de 1876, Gambetta, en aquella época presidente de la comisión de presupuesto, se pronunció enérgicamente contra las pretensiones del Senado. "Cuando, dijo, el gobierno os somete un proyecto de ley financiera y vosotros lo suprimís, no queda sino una hoja de papel en blanco. La moción ministerial no adquiere fuerza legal a no ser bajo la condición de que le déis vuestra ratificación. Ya que la otra Cámara no tiene el derecho de iniciativa, no puede examinar ni votar un crédito sino cuando la Cámara de Diputados lo ha votado. ¿De dónde deduce el Senado el derecho de iniciativa? No está en el artículo 8 ni en los precedentes. Existe sólo en su voluntad". Jules Simon replicó entonces con su sonrisa amable: "Restablecer un crédito no crea la obligación de gastarlo. ¿No estáis de acuerdo? La proposición del Senado no es [illegible] mientras vosotros no queráis adheriros a ella". Los partidarios de las dos opiniones persistieron firmes en su actitud respectiva, pero las Cámaras más conciliatorias llegaron a un acuerdo sin mayores dificultades. Algunos aumentos fueron mantenidos, y rechazados otros.

Se llegó a acuerdos análogos en los años siguientes y el Senado hasta se resignó a ceder inmediatamente después del primer rechazo por parte de la Cámara. El 14 de noviembre 1881, el gabinete, presidido por Gambetta, propuso una ley de reforma que debía dar una sanción legal a [illegible] forma de resolver el problema [illegible] las objeciones y las observaciones del Senado, una vez presentadas [illegible] el examen del proyecto, [illegible] los derechos de este cuerpo. La Cámara de Diputados votó la ley en [illegible] [illegible] Había fracasado esta tentativa, se intentó en el año 1884 un nuevo esfuerzo para resolver el problema; pero la tentativa fracasó como la anterior. En 1885 la Cámara tuvo ocasión de plantear de nuevo el problema, con motivo del debate sobre el informe de Jules Roche. La comisión pidió de nuevo que quedara entendido que cesa el derecho del Senado después de su primera votación. Charles Floquet quiso ir aún más lejos y sostuvo que el presupuesto, una vez terminada la segunda deliberación de la Cámara, no debía ir al Senado, sino ser enviado directamente a la imprenta del "Journal Officiel", para ser promulgado como ley. Ribot, al contrario, proclamó a la Cámara contra la reducción de facultades fiscales y legislativas del Senado, y, por invitación de Jules Ferry, presidente del consejo, todo terminó con una transacción.

Han pasado treinta y cinco años desde entonces y, para hacer recordar la juventud de aquellos de entre nosotros que presenciaron estas lejanas discordias, nuevos oradores con el ardor de neófitos renovaron esta controversia doctrinaria. Hubo así una disminución sensible en los impuestos suplementarios votados por el Senado.

Hubo, además, otro motivo [illegible] a la Cámara a introducir [illegible] modificaciones en las cifras [illegible] de los impuestos. El ministro de Hacienda, con una complacencia [illegible] puede excusar, demostró [illegible] [illegible] y manifestó la esperanza [illegible] estado de cosas [illegible] [illegible] del presupuesto [illegible] año fiscal [illegible] [illegible], probable [illegible] nuestra actividad [illegible] [illegible] suficientemente largo [illegible] [illegible] ingresos que el [illegible] diversos impuestos [illegible] capital, la renta y las [illegible] comerciales. Nos [illegible] un período de [illegible] [illegible] creció a consecuencia de [illegible] la nación entera esta [illegible] haber alcanzado el punto [illegible] que se pudiera prever [illegible] dado con el reflujo [illegible] con la marea alta [illegible], dice un proverbio [illegible] precedentes son reales, cuando [illegible] examinan los presupuestos de [illegible] años, se ve siempre que [illegible] flacas alternan con las gordas, [illegible] que cometeríamos una [illegible] si [illegible] dueño [illegible] siempre de un rebaño de [illegible] gordos. A esto hay que agregar que en el presente año las Cámaras votan nuevos impuestos antes de haber fijado los gastos del año [illegible] que [illegible] introducir economías, se debe tener [illegible] haberlo hecho [illegible] solamente algunos créditos [illegible] del momento [illegible] de [illegible] suplementarios [illegible] esta imposibilidad [illegible] el cambio de los tiempos. Sería, pues, mejor economizar para poder hacer frente a [illegible] difíciles con los recursos que nos dan esos excedentes. He conocido épocas en que el parlamento se arrepintió de haber equilibrado el presupuesto teniendo presentes los últimos ingresos en vez de acordarse de la regla [illegible] previsora de considerar los del penúltimo año. Pero, en estos momentos no hay que pedir demasiado. En general, la [illegible] realizada por las dos Cámaras merecerá los más grandes elogios, y de esos largos y notables debates resultó seguramente para las finanzas francesas un sano restablecimiento para el porvenir inmediato.

EL RENACIMIENTO ECONÓMICO DE FRANCIA

No sé si en el extranjero, y especialmente en las naciones aliadas, se percatan de lo que Francia ha hecho para acelerar su renacimiento financiero, político y social. Si los demás pueblos recordaran las cifras [illegible] es que el mariscal Foch [illegible] mamento en la Sorbona, si tuvieran presente el número de nuestros muertos y de nuestros mutilados, si calcularan la disminución en nuestro trabajo que produjeron esas bajas pérdidas, admirarían a nuestro país en la paz como lo admiraron en la guerra. Desgraciadamente, los extranjeros continúan, [illegible] por las falsas apariencias que no tratamos siempre de disipar [illegible] a menudo [illegible]. Se diría que nos hemos propuesto presentarnos ante el mundo bajo los colores más negros. Nuestros pensamientos parecen [illegible] comparaciones [illegible] la Francia del Directorio y la de ahora. No hemos resignado a [illegible] que ofuscan [illegible] Hemos vuelto a leer algunas hermosas páginas de Henry Vantal y [illegible] en [illegible] años de nueva [illegible] social y económico [illegible] época del Terror y a las guerras de la Revolución el malestar [illegible] pequeños ingresos [illegible] de los financistas y de los proveedores, la insolencia [illegible] que [illegible] partida [illegible] dos, y a su lado [illegible] perfumas, la [illegible].

[illegible] les y la locura del perenne temor, en una palabra, una feria de placeres instalada en la desolación de ruinas. Y, en efecto, cuando pasan delante de nuestros ojos ciertos cuadros de la sociedad parisiense, comprobamos un mal reflejo en ciertos espectáculos que se presentan a nuestra vista [illegible] [illegible] y gasta hoy diez francos [illegible] parece haber trazado con [illegible] años de anticipación [illegible] [illegible]

LA REORGANIZACIÓN DEL EJÉRCITO

Las Cámaras iniciaron [illegible] las finanzas [illegible] tiempo, pero [illegible] la discusión [illegible] gastos [illegible] una idea de algunas de los esfuerzos que la necesidad impone a [illegible] administración pública [illegible] sección [illegible] algún arreglo [illegible] militar y [illegible] no sólo por la guerra [illegible] victoria sino [illegible] dificultades que [illegible] ejecución del tratado [illegible] de los armamentos [illegible] de los efectivos [illegible] del servicio militar [illegible] muchas interesantes observaciones entre el general de Castelnau, presidente de la comisión militar, M. [illegible] presidente de la [illegible] M. Henry Paté, secretario de la [illegible], M. Jean Fabry, [illegible] ministro de Guerra, M. [illegible] y varios oradores, todos [illegible] por los mismos sentimientos patrióticos. El general de Castelnau, [illegible] alta autoridad, llamó la atención de la Cámara sobre la grave [illegible] que pasa, a causa del [illegible] [illegible] la defensa del país o la [illegible] con [illegible] la formación de grupos de instructores ha sido dificultada aún más por la reducción del límite de la edad, adoptada hace pocos meses para los coroneles y generales, los que deben ahora pasar a la vida civil a la edad de sesenta y dos, sesenta y cinco y sesenta y nueve años, respectivamente. Tampoco ocultó el hecho de que en el momento en que todos luchan sin cesar la guerra científica, [illegible] y la ingeniería [illegible] vez más expuestas a ser descuidadas. El ministro de Guerra [illegible] esta [illegible] urgente, y si bien [illegible] [illegible] presupuesto de 1920 [illegible] de francos [illegible] los oficiales y [illegible] [illegible] más pronto posible [illegible] [illegible] desarmarnos. El [illegible] [illegible] que dado [illegible] [illegible] reducción del servicio [illegible] una [illegible] [illegible] en el [illegible] que [illegible].

[illegible]

NECESIDAD DE UNA ACCION ENERGICA CONTRA ALEMANIA

Y luego, y más que todo, vigilemos con constancia la conducta de la [illegible] de las conferencias de [illegible] [illegible] tantos meses [illegible] impotentes [illegible] siempre [illegible] "Delenda est Carthago". De [illegible] depende la suerte [illegible] ministro [illegible] Uno de los valerosos héroes de la guerra, M. Jean Fabry, habló el otro día de Alemania como [illegible] defensiva. Para hacer desvanecer esas ilusiones, el ministro tuvo sólo que referirse a hechos y cifras [illegible] [illegible] que Alemania fabrica constantemente materiales de guerra y que cuando los [illegible] cumplen el tratado en alguna fábrica y destruyen algunas maquinarias, el trabajo se reanuda al día siguiente en otras fábricas. Agregó que para obtener la reducción de los efectivos [illegible] que fueron continuamente con las tropas [illegible], ¿qué podrá cuando nuestras comisiones de control hayan cumplido el mandato temporario que les confía el artículo 203? ¿Cuál será la situación cuando sólo la liga de las naciones, cuyos medios de acción son casi nulos, asuma el cargo de ejercer un control sobre los armamentos? No mañana, sino hoy, deben quitarse a Alemania las tropas [illegible] para tres sospechosos [illegible] 160 y 162. Impusieron el deber al [illegible] en sus efectivos [illegible] este último a 200.000 hombres.

Obtuvo de los aliados por [illegible] concesiones muy [illegible] cuyos peligros [illegible] y la fecha de la ejecución fue aplazada para el 31 de julio. Como era de prever, los alemanes desean ahora que se prolongue hasta el 10 de octubre [illegible] la autorización que se les dió para conservar un ejército de 200.000 hombres y esto, como lo demostró el almirante De [illegible] con el propósito [illegible] [illegible] contra Francia [illegible] aplazamiento sería de parte de los aliados la [illegible] de [illegible] [illegible] [illegible] ministro después de haber repetido con toda cortesía [illegible] [illegible] de optimismo [illegible] es el mismo [illegible]. Dijo que la reciente expedición a Francfort [illegible] que fué breve, tuvo por resultado hacer subir las entregas de carbón [illegible] de Alemania de [illegible] toneladas en abril a 861.000 en mayo. No olvidemos que von Lersner escribió oficialmente el 24 de septiembre de 1919 que Alemania estaba desde ya en condiciones de entregarnos anualmente 18 millones de toneladas de carbón. No olvidemos sobre todo, que, según el párrafo [illegible] anexo [illegible] apéndice V, Alemania debe entregar a Francia siete millones de toneladas de carbón anuales durante diez años, ocho millones anuales a Bélgica durante el mismo período [illegible] cantidades también a Italia y Luxemburgo, y que además de [illegible] debe entregar a Francia durante el mismo período todo el tonelaje de carbón necesario para reemplazar la producción de los departamentos del Norte y de Pas de Calais. Con el total de 861.000 toneladas en [illegible] estamos aún muy lejos de las [illegible] del tratado. Estamos lejos hasta de las cifras de transacción fijadas por la comisión de reparaciones y [illegible] de la manifestación de Francia [illegible] podemos obtener [illegible] hemos obtenido, esto simplemente debe bastarnos para juzgar la buena fe de Alemania.

[illegible] contentemos con palabras [illegible] [illegible] que nuestra victoria [illegible] simple satisfacción [illegible] sea una realidad duradera [illegible] quede asegurado el reino de la [illegible] las naciones aliadas [illegible] de su sueño fatalista en el que [illegible] que abran sus ojos a [illegible] [illegible] Alemania respeta sus compromisos. El diputado [illegible] [illegible] la [illegible] sus [illegible] [illegible] guardia por [illegible] [illegible] [illegible] resistencia [illegible] Agregó que los efectivos [illegible] [illegible] [illegible] Alemania [illegible] Müller [illegible] [illegible] buena voluntad [illegible] tratado [illegible] ingleses y [illegible]. Mientras haya demostrado su lealtad [illegible], los aliados tienen un [illegible] para determinar [illegible] este [illegible] Francia [illegible] guir [illegible] consejos [illegible] [illegible] de la República [illegible] que pongan fin a [illegible] Alemania [illegible], pero con firmeza [illegible] pudiera [illegible] de sus derechos [illegible] hacerlos respetar.

CONFERENCIAS INTERALIADAS Y EL TRATADO

Rumbo a [illegible] de Boulogne a [illegible] a Spa, los aliados [illegible] idea de [illegible] a lo largo del camino [illegible] voces del tratado. Con una [illegible] bienhechora M. Millerand [illegible] por convencerlos de sus [illegible] y la base de la [illegible] más sólida que nunca de esas [illegible] vistas. El desarrollo de [illegible] las reparaciones de Alemania [illegible] que deben [illegible] letras de fuego en las paredes de todos los palacios en que se reúnan los ministros aliados. En Boulogne hubo aún cierta oscuridad [illegible] de esas dos cuestiones, especialmente la segunda.

En el día en que consigamos establecer una unión real de nuestras energías, [illegible] acercaremos al fin que perseguimos. Las naciones victoriosas [illegible] abandonen mutuamente después de la victoria, se mostrarían indignas de la misma, los aliados que están divididos acerca del arreglo de la paz comprometen esta última. Para asegurar la ejecución del tratado de Versalles o elaborar otro, es ante todo necesario que los potencias que firmaron su firma y las naciones derrotadas queden íntimamente unidas en la hora de su aplicación. Y no quiero hablar sólo del [illegible] que para de [illegible] la solución de ese problema, [illegible] determinada, se necesita [illegible] para la reconstrucción del mundo [illegible] [illegible] "The Times" observa [illegible] los últimos [illegible] mantener entre [illegible] solidaridad que nos permitió triunfar en la guerra. Es de [illegible] que [illegible] las naciones victoriosas [illegible] que exista [illegible] Inglaterra [illegible] Francia [illegible] [illegible] nada por el [illegible] [illegible] Si en Francia existe [illegible] difícil da [illegible] el armamento [illegible] en Asia Menor, en Rusia [illegible] en Alemania una política [illegible] exclusivamente inglesa. Inglaterra, por su parte, no [illegible] a los franceses [illegible] [illegible] de los dos países en las negociaciones [illegible] Mr. Lloyd George [illegible] la inteligencia personal [illegible] conoce [illegible] todas las [illegible] que Francia se ha siempre [illegible] Lloyd George prestó [illegible] servicios durante la guerra. Sus excepcionales dotes, su gran experiencia en la táctica parlamentaria, aquella especie de magnetismo que irradia de toda su persona, aquella chispa celta que tanto contribuye a acrecentar el encanto que produce su elocuencia, todas esas cualidades hicieron que en los momentos más difíciles fuera un intérprete admirable de su nación y que despertara las virtudes más hermosas del pueblo inglés. Si quisiera regresar ahora al concepto que tenía de la alianza durante las hostilidades, Francia se olvidaría de ciertos recuerdos desagradables y se acordaría sólo de los buenos ejemplos que Inglaterra dió tan a menudo. Lloyd George y Millerand llegaron a conocerse y apreciarse mutuamente y pueden hacer tanto en la tarea de [illegible] al sendero normal de la política de sus dos países.

[illegible] también de que Bélgica e Italia estén representadas en Boulogne. Abandonamos al [illegible] [illegible] que tenía [illegible] del Consejo Supremo al [illegible] aliado del Nordeste, bajo el pretexto [illegible] de que su territorio es demasiado pequeño para que pueda sentarse al lado de las grandes potencias, [illegible] tampoco repetimos el error [illegible] cometimos en Hythe al no invitar a Italia a que participara en las [illegible] sobre la aplicación del tratado. Ya es demasiado que, por la fuerza de las circunstancias, esas discusiones se realizasen sin la participación de los Estados Unidos. [illegible] se habría evitado también este grave inconveniente [illegible] gobiernos hubieran dejado [illegible] creadas por el tratado, [illegible] comisiones y las comisiones [illegible] que, bajo la dirección de [illegible] deben asegurar el cumplimiento de las obligaciones contraídas [illegible] Alemania. Los Estados Unidos está [illegible] representados en esas [illegible] por delegados oficiales, [illegible] son hombres notables, [illegible] así la ventaja de [illegible] compañía de los norteamericanos hasta el día en que, después de las elecciones presidenciales, los Estados Unidos tomarían definitivamente participación en la ejecución de las condiciones del tratado. Sé, por [illegible] que el gobierno francés se cuida de estar en contacto con Wilson [illegible] de todo cuanto ocurre. [illegible] no es, sin embargo, lo mismo [illegible] conjuntamente entre los aliados en las comisiones de las que los Estados Unidos no se han retirado.

EL GABINETE GIOLITTI

En cuanto a Italia, estamos dispuestos a olvidar las decepciones que en las últimas pocas semanas nos causó la actitud de Nitti acerca de la grave cuestión de las reparaciones que se deben a Francia. Nitti desaparece del escenario y no es el momento de perseguirlo con nuestros reproches. Giolitti es primer ministro por quinta vez a la edad de 68 años, y no es el momento de hablar del papel que desempeñó en 1914 y 1915 al evocar el espectro de "Parecchio". Guardemos sólo el recuerdo del buen servicio que prestó a los aliados en el mes de diciembre de 1913, varios meses antes de que Italia se hubiera decidido a abandonar la neutralidad y colocarse del lado de Inglaterra y de Francia. En esa fecha Giolitti reveló en el Montecitorio las proposiciones secretas que Austria hizo desde 1913 para atacar a Serbia y sus esfuerzos para que Italia considerase esa agresión como uno de los actos defensivos previstos por la triple alianza. Pocas informaciones contribuyeron más que aquélla a demostrar con claridad a todos los espíritus imparciales, sobre quiénes ha de recaer la responsabilidad de la guerra.

Gracias a Giolitti supimos que el asesinato de Sarajevo, en 1914, fué sólo una oportunidad que Austria-Hungría se apresuró a aprovechar y que la monarquía dualista pensaba varios años antes, en atacar a Belgrado. Giolitti, tal vez, demasiado lejos [illegible] que el pasado de la vida de un hombre de Estado carece de todo interés, y que se debe considerar sólo la política de presente y del porvenir, pero en todo caso, de su pasado recordamos sólo su feliz intervención de diciembre de 1914. Tomemos ante todo, nota de su cordial [illegible] y la designación de un amigo de Francia, Sforza, para el cargo de ministro de Relaciones Exteriores. Que Giolitti colaboró con el presidente del consejo francés [illegible] las lamentables susceptibilidades que en diversas ocasiones [illegible] cierto malestar en nuestras relaciones con Italia y los dos pueblos nuestros habían merecido [illegible] de sus respectivos países.

La situación en Europa no es ahora menos peligrosa que en medio de la guerra. La cuestión de Rusia, lo mismo que los intereses de los aliados en Alemania, en Asia Menor y en Constantinopla, exigen una unidad perfecta en la dirección, un espíritu constante de firme resolución y un [illegible] conocimiento de los deberes [illegible] Si [illegible] hacer concesiones para [illegible] acuerdo [illegible] deberían [illegible]. Una sola nación no debe [illegible] lo que se impone [illegible] sacrificios. En Boulogne, nuestros aliados nos dieron otro papel. Esperamos, ahora, actos.

RAYMOND POINCARÉ.

CONSTRUCCION DE UN RAMAL FERROVIARIO

Parada Bosch a Mataderos

[illegible]

VOL [illegible]

EN EL PALOMAR

[illegible] Barbero [illegible] Ferreyra [illegible] de dos horas y 50 minutos de duración, tiempo en el cual alcanzó una altura de 2.000 metros, mientras evolucionaba en amplios círculos por sobre Campo de Mayo, Bella Vista, Morón, [illegible] y [illegible] lomar.

MARINA DE GUERRA

EL VIAJE DE LA "SARMIENTO"

Comunicaciones radiotelegráficas

OTRAS INFORMACIONES

[illegible]

Esta disposición no [illegible] casos que [illegible] a los estacionarios ni para los prácticos de los puertos".

EN EL CENTRO NAVAL

CONFERENCIA DEL CAPITAN GABRIEL ALBARRACIN

En [illegible] Centro Naval [illegible] el capitán de [illegible] Gabriel Albarracín [illegible] las 17.30 [illegible] sobre el [illegible]

[illegible]

COMERCIO DE ALCOHOLES

PRORROGA DENEGADA

[illegible] para la antedicha inscripción, pero el titular de ese departamento dictó ayer una [illegible] que se niega a satisfacer ese pedido.

Sin embargo la ampliación se produce de hecho porque las oficinas encargadas de [illegible] a los solicitantes debieron rechazar ayer incalculables pedidos, por la imposibilidad material de satisfacer la legítima exigencia de la muchedumbre que llenaba los patios y pasillos de los locales habilitados a expresado fin.

El Ministerio de Hacienda ha entendido que la insuficiencia del plazo acordado para las inscripciones, tardíamente reconocida, es resultado de la poca diligencia con que se trató de realizarlas y no de una positiva escasez de tiempo.

Entretanto, conviene a los interesados insistir en sus solicitudes de inscripción, porque la morosidad, no [illegible] imputable a ellos, no les acarreará penalidad alguna, pero el [illegible] definitiva de sus nombres [illegible] correspondientes registros fiscales.

PUENTES Y CAMINOS

Obras de la ley 5315

[illegible] decreto de ayer el Poder Ejecutivo aprobó varios presupuestos enviados por la dirección general de puentes y caminos referentes a diversas obras que deberán ejecutarse de acuerdo con lo que establece la ley [illegible]. Dichos presupuestos son los siguientes:

Pesos [illegible] para reparos del camino de acceso a la estación San Vicente (Provincia de Buenos Aires).

Pesos 1.330 para reparos del camino de San Javier a Arocena (Santa Fe).

Pesos 9.044 para reparos al camino de Malladas a [illegible] a Villa Valeria y calles de inmediato acceso, en la provincia de Córdoba.

Pesos [illegible] para reparos de los caminos de Las Varillas a Corral de [illegible] y de inmediato acceso a Las [illegible].

Aprobando el contrato celebrado con [illegible] Biggeri Famiani para las obras de reparos del camino de [illegible] a San Eugenio y construcción de un puente sobre el arroyo Colastiné (Santa Fe) mediante la suma de pesos 21.068.80.

Pesos 5.134 para las obras de defensa definitiva del puente sobre el río Vaqueros.

Pesos 8.986 para la construcción de un puente sobre el arroyo Totoral, en el camino de Tucumán a Catamarca por Huasán.

BOLETIN TELEGRAFICO DEL EXTERIOR --- SERVICIO MUNDIAL EXCLUSIVO PARA "LA PRENSA" DE SUS

SITUACION POLITICA Y SOCIAL EN ITALIA

ATAQUES DE LOS SOCIALISTAS A LA MONARQUIA

MEDIDAS DEL GOBIERNO PARA REPRIMIR LOS DESORDENES

DETALLES DE LOS SUCESOS EN LAS MARCAS

RESTABLECIMIENTO DEL ORDEN EN BELLUNO

FRACASO DE LA HUELGA GENERAL

EN LA CAMARA

ROMA, junio 29 (Especial — demorado en la transmisión). — En la sesión de la Cámara de Diputados al discutirse el ejercicio provisional, el diputado socialista Cosattini presentó una orden del día en la que se pedía una investigación parlamentaria respecto a las irregularidades comprobadas en la administración de las regiones libertadas.

Denunció el diputado Cosattini la responsabilidad moral y material de Nava y Pietriboni, que fueron, respectivamente, ministro y subsecretario, y de Orlando.

El ministro Raineri contestó al diputado interpelante aclarando algunos puntos fundamentales y citando las medidas tomadas por el gobierno para determinar las responsabilidades. Dijo, además, que el gobierno no se oponía al nombramiento de una comisión investigadora con amplio mandato.

El ex ministro Nava dijo que las acusaciones de Cosattini eran calumniosas.

Orlando pronunció un discurso muy conmovedor. Al defender su actuación en el gobierno dijo que su conciencia no le reprochaba ningún acto incorrecto. Respecto a las acusaciones formuladas contra su esposa dijo que ésta obedeciendo a un impulso piadoso adquirió algunos artículos. El señor Orlando fué aplaudido por un gran número de diputados.

Seguidamente se presentaron y discutieron otras órdenes del día.

Se pidió la votación nominal por la orden del día presentada por el diputado socialista Maffi redactada en los términos siguientes:

"La Cámara, al interpretar el sentimiento unánime del país, adverso a toda guerra y aventura militar, pone de relieve las contradicciones que existen en las declaraciones del gobierno acerca la independencia de Albania, la permanencia de las tropas italianas y la ocupación, resuelve ordenar al gobierno el inmediato retiro de las tropas italianas que se encuentran en Albania."

Esta orden del día fué rechazada por 248 votos contra 100.

Se aprobó en cambio la segunda parte de la orden del día, presentado por el diputado Cosattini, que pide el nombramiento de una comisión parlamentaria investigadora respecto a las irregularidades mencionadas.

Las demás órdenes del día fueron todos rechazadas.

El ejercicio provisional fué aprobado por 316 votos contra 91.

ROMA, junio 30 (Especial). — Antes de que terminara la sesión de ayer en la Cámara el diputado Bergamo, ex combatiente, recomendó al gobierno no tenga miramiento alguno en castigar a los autores y cómplices de las defraudaciones cometidas en la administración de las regiones libertadas.

Giolitti contestó diciendo que "el gobierno no entendía ensañarse contra las masas tratándose de delitos comunes, los cuales serán juzgados por la magistratura."

La declaración del presidente del Consejo causó excelente impresión.

AMENAZAS SOCIALISTAS

ROMA, junio 30 (Especial). — Entre las órdenes del día que los socialistas presentaron en la sesión de ayer de la Cámara, figura la siguiente, que lleva la firma del diputado Roberto Frola, de Turín:

"La Cámara resuelve constituirse en asamblea bajo el régimen republicano, fijando al señor Víctor Manuel el plazo de ocho días para devolver al pueblo todas las propiedades muebles e inmuebles hasta ahora poseídas ilegalmente."

Según el artículo 94 del reglamento de la Cámara, el presidente puede negarse a que se vote una orden del día.

—En otra orden del día la representación socialista invitaba al gobierno a formular inmediatamente el proyecto de ley sobre la supresión de la lista civil.

ACTITUD DEL GOBIERNO

ROMA, junio 30 (Especial). — El gabinete está en sesión permanente.

A los periodistas que acuden a Palacio Braschi en busca de informes los funcionarios por encargo del señor Giolitti contestan que el gobierno está firmemente decidido a mantener el orden a toda costa.

Las informaciones recibidas esta tarde de Ancona y otros distritos de las Marcas dicen que la fuerza pública logró dominar a los revoltosos.

La situación se normaliza.

El gobierno envió a Ancona al general Albricci y a Rimini al general Graziadei otorgándoles plenos poderes.

ROMA, junio 30 (Especial). — La dirección general de la seguridad pública ordenó se procediera a un sumario para averiguar la procedencia de los fondos de que disponen los revoltosos.

ROMA, junio 30 (United). El bloque parlamentario socialista abandonó sus propósitos de obstrucción después de haber sido informado confidencialmente acerca del carácter de los movimientos habidos en Ancona y otras localidades.

Los socialistas, aparentemente, han perdido el control de las masas.

ROMA, junio 30 (Especial). — Los comités socialistas y la Confederación del Trabajo, en el manifiesto que dirigieron al país después de haber exaltado los hechos de Ancona, amenazan al gobierno e invitan a obreros y soldados a llevar a efecto la revolución en el caso de nuevas guerras.

RUMORES DESAUTORIZADOS

ROMA, junio 30 (Havas). — La agencia Stefani desautoriza categóricamente los rumores que circularon estos días referentes a pretendidos motines que se habían producido en Milán y otras ciudades del Norte de la península.

EN ANCONA

ROMA, junio 30 (Especial). — De Ancona y con fecha del domingo, comunican lo siguiente:

"Los automóviles blindados de los amotinados, al salir del cuartel Lillatey, se dirigieron hacia la línea tendida por los carabineros y de los cuales resultaron heridos de gravedad.

"En esa misma acción de los amotinados resultó muerto el vecino Lorenzini, peón del puerto y heridos algunos agentes de investigaciones.

"Choques aislados con la fuerza pública ocurrieron en puntos distintos de la ciudad.

"En la plaza del Pelosetto un automóvil blindado de los rebeldes con sus descargas de ametralladoras mató al comisario de policía Daris y otros dos agentes.

"En las cercanías de la Casa del Pueblo resultó muerto un agente de investigaciones.

"El contingente de artillería que llegó a Ancona desde Pesaro fué recibido por los amotinados con descargas de metralla. Numerosos militares, inclusive el coronel que mandaba el destacamento, resultaron heridos.

"Fué precisamente en este episodio que cayó el anarquista fiumense Simeón Schneider.

"En la explanada de San Nazaro los rebeldes intimaron se rindiera el reducido número de soldados que la ocupaban. Fueron muertos un oficial y varios soldados.

"Aún no se conoce oficialmente el número de víctimas habidas durante los disturbios en Ancona."

ROMA, junio 30 (Especial). — Comunican de Ancona que una columna mixta de carabineros y agentes de la guardia real se ofreció voluntariamente para recorrer la zona que se extiende desde Ancona a Falconara. Al recibir la autorización correspondiente dichas fuerzas emprendieron la marcha precedidas por dos automóviles blindados. Los bersaglieri que ocupaban posiciones dominantes en las colinas apoyaron a la columna voluntaria en su marcha.

Regresó la columna a Ancona después de haber secuestrado grandes cantidades de armas y municiones y de haber [illegible] numerosos [illegible].

ROMA, junio 30 (Especial). — Dicen de Ancona que en una descarga hecha por los revoltosos contra un tren, resultaron muertos Alfredo Bagbianelli, ferroviario, la señora Teresina Rocca, propietaria de una confitería en Sinigaglia, Fulvio [illegible] y Emilio [illegible].

ROMA, junio 30 (United). El corresponsal en Ancona de la "Epoca" dice que el número de muertos que ha habido en aquella ciudad alcanza a 400.

El corresponsal en Ancona del "Popolo Romano" dice que 1.000 personas han sido arrestadas y que el número de agentes de policía que fueron muertos y heridos es considerable.

ROMA, junio 30 (Havas). "Il Giornale d'Italia" anuncia que se encontraron en poder de los anarquistas de Ancona fuertes sumas de dinero.

ROMA, junio 30 (United). La situación en Ancona y en los distritos de la Romaña es quieta.

Aparentemente la agitación se ha extendido a un escaso número de localidades pequeñas, donde ocurrieron disturbios.

En estas [illegible] el orden ha sido restablecido [illegible] como se [illegible].

En ciertas localidades fueron [illegible] dos [illegible] y ferroviarios.

ROMA, junio 30 (United). Durante el día de hoy [illegible] tranquilidad en Ancona.

Las tropas tomaron a Borghetto, último baluarte de los revoltosos. La población recibió con muestras de regocijo a las fuerzas.

D'Annunzio envió un mensaje a los bersaglieri recomendándoles mantener la disciplina dentro del ejército italiano. También ofreció a las autoridades enviar fuerzas de Fiume para restablecer el orden. Varias personas detenidas fueron puestas en libertad.

ROMA, junio 30 (Associated). — En la sesión de la Cámara de Diputados, ayer el presidente del Consejo, señor Giolitti, declaró que la administración de Ancona seguía en manos de las autoridades civiles y que por consiguiente carecían de fundamento todos los rumores acerca de ejecuciones sumarias.

Agregó que las últimas informaciones recibidas de dicha ciudad confirmaban la noticia de que en ella se había restablecido la calma.

EN PIOMBINO

ROMA, junio 30 (Especial). Acerca de los sucesos de Piombino, los diarios de la capital publican las informaciones siguientes, advirtiendo que [illegible] del lunes pasado:

"Durante todo el día de ayer (domingo) se sucedieron en Piombino los actos de violencia. La muchedumbre exaltada continuó el saqueo de los almacenes y tiendas.

"Al anochecer llegaron a Piombino un centenar de carabineros. La presencia de los refuerzos contribuyó a un parcial restablecimiento del orden."

A propósito del episodio de los destrozos causados por una bomba que fué arrojada sobre una de las ametralladoras que asedian las tropas y oportunamente trasmitido a LA PRENSA, se conocen estos otros detalles.

Los fragmentos de la bomba, además de inutilizar la ametralladora, hirieron a todos los sirvientes. El teniente de "bersaglieri" que mandaba el pequeño destacamento, herido de bastante gravedad en varias partes del cuerpo, fué rodeado por mujeres que se apoderaron de él, arrastrándolo hacia una casa de las cercanías.

Se quedaba el teniente por el dolor que le causaban las heridas e imploraba le facilitaran fajas para vendarse.

Las mujeres gritaban: "¡Arrojémoslo al mar!" Y la amenaza se hubiera realizado a no mediar la intervención de algunos carabineros que hicieron algunos tiros de revólver y lograron salvar al teniente.

Siempre en la ciudad de Piombino fué saqueada la ferretería de los hermanos Antonio y Anselmo Puerger, alemanes, quienes al presentarse los revoltosos les dispararon algunos tiros de revólver hiriendo a uno de ellos. Los demás continuaron avanzando. Los hermanos Puerger, sus familias y empleados lograron salir a la terraza desde donde saltaron al patio de otro edificio cercano.

Las paredes de muchos edificios de Piombino presentan señales de los combates que la fuerza pública mantuvo con los revoltosos.

Los heridos son más de [illegible]. El comisario de policía fué maltratado por las mujeres y obligado a refugiarse en sus oficinas. Un delegado de policía resultó herido de gravedad.

En el asalto al cuartel de carabineros, éstos desde las ventanas hicieron numerosas descargas. Se recogieron los cadáveres del albañil Quintilio Guerini y de León Gentili, comerciante de Portoferraio.

La fuerza pública detuvo durante la noche a muchos de los revoltosos en cuyos domicilios fueron halladas mercaderías robadas durante los saqueos.

En el hospital de Piombino se asisten unas 70 personas heridas en los diferentes choques.

EN IMOLA

ROMA, junio 30 (Especial). En la ciudad de Imola grupos de anarquistas se desbandaron por las calles intentando, con la violencia, hacer suspender el tráfico y cerrar los comercios.

La tentativa fracasó completamente.

Frente al cuartel de Sant Agata, los anarquistas atacaron a las tropas petándolas a insultos a ellos.

Los soldados contestaron a las intimaciones de los anarquistas con los gritos de "Viva Italia".

EN CESENA

ROMA, junio 30 (Especial). El lunes pasado, en Cesena fué proclamada la huelga general como acto de solidaridad con los anarquistas de Ancona.

Los elementos exaltados se apoderaron de la residencia comunal, subieron a la torre y tocaron las campanas a rebato.

La intervención de los carabineros y de la guardia real provocó un sangriento choque. Un agente de investigaciones fué muerto de una puñalada.

Fué asaltada y saqueada la armería Baratelli.

En la comuna de Montevecchio, situada en los alrededores de Cesena, ocurrieron otros choques sangrientos entre los revoltosos y la fuerza pública.

EN PESARO

ROMA, junio 30 (United). En Pesaro los revoltosos trataron de entrar en los cuarteles de artillería donde había pocos soldados, pero fueron rechazados, después de sufrir pérdidas.

Los revoltosos prendieron fuego a la residencia del coronel Trapani, quien ordenó se hiciera una descarga desde las ventanas del cuartel.

Más tarde, los revoltosos trataron de saquear un polvorín, pero también fueron rechazados. Llega en refuerzos a bordo de destróyers.

EN MACERATA

ROMA, junio 30 (United). En Macerata intentaron desarmar a una patrulla de infantería, pero la población corrió en auxilio de los soldados. Todos los anarquistas fueron arrestados.

Algunos desórdenes se dice que ocurrieron en Tolentino y otras ciudades menores.

Las autoridades parecen ya sentirse suficientemente capacitadas para hacer frente a la situación.

EN OTRAS LOCALIDADES

ROMA, junio 30 (Associated). Los anarquistas que hayan de Ancona trataron de provocar desórdenes en otros puntos de Italia.

Además de Pesaro y Jesi se produjeron disturbios en Fabriano y en Civitanova.

Telegramas de Tarín dan cuenta de que resultaron cuatro muertos y diez heridos de los distritos de [illegible].

ROMA, junio 30 (Especial). — Anuncia el ministerio del Interior que fueron enviadas tropas de refuerzo a Jesi, Citaravalle, Osimo y Sinigaglia. En las mismas ciudades la policía y los carabineros detuvieron a muchos ciudadanos conceptuados por sus ideas exaltadas.

ROMA, junio 30 (Especial). — Telegrafían de Felenzano (provincia de Casenota) que una bomba arrojada en un establecimiento causó la muerte del ciudadano Francisco Ferroni.

ROMA, junio 30 (Especial). — Se anuncia que en los días domingo y lunes se han producido manifestaciones violentas, sin víctimas, en Pesaro, Forlimpopoli, Cesenatico y otras localidades del distrito.

EN LA PROVINCIA DE BELLUNO

ROMA, junio 30 (Especial). — El ministerio del Interior comunica a la prensa que terminaron las huelgas en Belluno.

A este respecto el "Messaggero" dice que el gobierno envió a las autoridades políticas de Belluno la suma de dos millones de liras para ser destinada a resarcir, en parte, los daños de guerra.

Al mismo tiempo el ministerio de Obras Públicas, de acuerdo con el ministro de las Regiones libertadas, autorizó el comienzo de obras públicas y reconstrucción de edificios. En tales obras gastará el erario la suma de dos millones de liras.

En el presupuesto se ha fijado la suma de 1.200 millones de liras para completar la reconstrucción de todo lo destruido en la provincia de Belluno durante la guerra.

ROMA, junio 30 (Especial). Telegrafían de Belluno que el domingo por la tarde la policía procedió a disolver un mitin de huelguistas.

En la refriega resultó muerto Atilio Brotto de 32 años, de profesión joyero, que pasaba casualmente por esa plaza mientras se producían los sucesos mencionados.

ROMA, junio 30 (Especial). En Sospirolo (provincia de Belluno), fueron arrojadas bombas de dinamita contra la casa ocupada por la familia del constructor Arturo Caldara.

Una de las bombas al hacer explosión causó perjuicios en el palacio de la municipalidad.

LA HUELGA GENERAL

ROMA, junio 30 (United). A pesar de las órdenes la Confederación del Trabajo en contra de la huelga general, los elementos anarquistas trataron de producirla en algunos de los distritos de las Marcas.

ROMA, junio 30 (Havas). — A pesar de la proclamación de la huelga general en esta ciudad, numerosos obreros trabajan.

La ciudad presentó ayer el aspecto de los días feriados, pues con motivo de la festividad de San Pedro los comercios y oficinas cerraron después de mediodía.

Una gran muchedumbre asistió a los oficios celebrados en las basílicas de San Pedro y San Pablo.

Ningún incidente fué señalado. Por el contrario, se nota un marcado decrecimiento en las agitaciones de la región de las Marcas.

Las noticias recibidas de Milán, Turín, Venecia, Bolonia, Génova, Florencia y Nápoles acusan una gran tranquilidad, lo mismo que en el mediodía de Italia y en las islas.

ROMA, junio 30 (Especial). Comunican de Forlí, con fecha de ayer, que la huelga continúa sin dar lugar a incidentes graves.

Un grupo de exaltados fué dispersado mientras intentaba asaltar una casa particular.

En un choque habido el día antes resultaron un muerto y un herido.

ROMA, junio 30 (Especial). — En Perusa y Macerata se proclamó la huelga general.

Los anarquistas, con la cooperación de elementos de mal vivir se entregaron a actos de violencia.

ROMA, junio 30 (Associated). — La resolución de convocar una huelga general fué reconsiderada y aplazada.

Los comités directivos del partido socialista y de la Confederación general del Trabajo se reunieron ayer en la Cámara de Diputados para considerar la cuestión.

La Confederación se opuso por unanimidad a la exigencia socialista de la huelga general y abandonó el recinto. Más tarde los pocos delegados restantes rechazaron la moción en favor de la huelga y aprobaron otra por la cual se invita al proletariado para "que se mantenga disciplinado y listo para la huelga en caso de que el gobierno no cumpla sus promesas".

ROMA, junio 30 (Associated). — Los empleados de tranvías continúan en huelga en esta capital; pero la mayor parte de los demás gremios están trabajando.

La ciudad permanece tranquila.

CUESTION IRLANDESA

LA PRISION DEL GENERAL LUCAS

ACTITUD DE LOS SINNFEINISTAS

LONDRES, junio 30 (United). — Después de una nueva conferencia entre Lloyd George y el secretario en jefe Greenwood, se cree que se ha resuelto adoptar medidas extremadamente enérgicas para poner fin de una vez a la agitación sinnfeinista en Irlanda.

Se declara que se procede a arrestos en masa sin orden del juez y se reanudan las encarcelaciones sin someter a los detenidos a juicio.

Se cree que todos los sinnfeinistas importantes están anotados para ser detenidos de acuerdo con este sistema.

LONDRES, junio 30 (United). — Comunican de Irlanda que la opinión pública de aquella isla sigue de cerca al desarrollo de la convención demócrata en San Francisco en el vivo deseo de saber si la convención de ese partido de los Estados Unidos adoptará en su programa la cláusula del reconocimiento de la república irlandesa.

LONDRES, junio 30 (Associated). — El "Daily Sketch" da cuenta de que se produjeron disturbios en Belfast.

Trece almacenes de comestibles fueron atacados por la muchedumbre. La policía impidió que los daños fuesen considerables, pero su jefe resultó herido de una pedrada, y un agente lo fué levemente.

El diario no especifica cuándo ocurrieron estos hechos.

FERMOY, Irlanda, junio 30 (United). — La dramática historia del apresamiento del general Lucas está relatada en una carta de él mismo, que ha llegado de una manera misteriosa a poder de un amigo militar de dicho general y que reside en ésta.

Declara el general Lucas que está bien tratado y solicita que se le conteste bajo un nombre supuesto.

Dice que, después de haber sido apresado juntamente con dos coroneles y de haber sido trasportados a un automóvil, el general Lucas y el coronel Dandford, hablando en árabe, se pusieron de acuerdo para resistir y atacaron a sus guardianes mientras el automóvil corría a toda velocidad, pero Dandford fué herido y arrojado afuera del coche.

El destinatario de la carta sostiene que el general Lucas debe estar oculto cerca de ésta, pero a pesar de que los aeroplanos, la caballería y los automóviles blindados recorren sin cesar la región, todavía no se ha dado con el paradero.

Algunos oficiales han recibido un mensaje, por intermedio del ordenanza del general Lucas, firmado "El comandante de la segunda brigada de infantería de Cork, ejército republicano irlandés" y dirigido al "Comandante interino del ejército de ocupación", en el que se declara que el general Lucas es un prisionero de guerra.

DUBLIN, junio 30 (Associated). Se ha producido esta mañana en esta ciudad el primer caso de quedar paralizadas las operaciones de una estación terminal, como resultado de la negativa de los ferroviarios de trabajar en los trenes que trasportan tropas.

A causa de esto, no pudo salir ninguno de los trenes que debían partir para el Sur.

Los habitantes de esta ciudad que preveían el caso, han venido acumulando víveres, a pesar de los esfuerzos hechos por las autoridades para impedir el acaparamiento.

DUBLIN, junio 30 (Havas). — Es muy probable que hoy sean suprimidos los trenes para pasajeros del Sur de Irlanda.

LONDRES, junio 30 (Havas). — "The Daily Telegraph" comunica de Cork que el boletín oficial de los sinnfeinistas dice que el general Lucas, recientemente detenido, será tratado como prisionero de guerra.

NUEVA YORK, junio 30 (United). — Un telegrama especial para el "World", recibido hoy de Dublín, dice:

"El asesinato de varios miembros de la fuerza de policía por desconocidos ha hecho paralizar el reclutamiento de voluntarios para ese servicio en toda Irlanda y ha originado también gran número de renuncias. Para salvar esa deficiencia que se hace notar progresivamente, se ha debido traer reclutas de Inglaterra. Los sinnfeinistas, por su parte, se ríen de esos reclutas, que ignoran en absoluto la vida irlandesa y los asaltos ocurridos en todas partes.

"La policía manifiesta indicios de desmoralización. Con la muerte en acecho tal vez en cualquier calle o por los caminos, los agentes se encuentran hoy como los animales de caza. La real policía irlandesa, conocida como "la mirada del gobierno británico sobre Irlanda", que fué uno de los cuerpos mejor tenidos, de más sólida instrucción policial en el mundo, es hoy de difícil mantenimiento, a menos que no se le dote de un número considerable de plazas, y se le concentre en las grandes ciudades mientras subsiste esta era de atentados.

"Aumenta la creencia en todo el país de que la policía está compuesta de espías y renegados. Los republicanos declaran que ningún agente de policía ha sido muerto mientras los sinnfeinistas no hayan tenido la evidencia que eran espías."

DUBLIN, junio 30 (Associated). — Newbridge, en el condado de Kildare, es un gran centro militar donde se encuentra The Curragh, considerado el Aldershot de Irlanda.

Hoy por la primera vez se tuvo la intención de despachar un contingente de soldados en un tren para Dublín, pasando por Kilkenny, pero el personal del tren se negó a trabajar y como los soldados no quisieron abandonar los coches en que se habían embarcado, el convoy quedó obstruyendo la línea.

En consecuencia, los trenes de Athlone y Thurless para Dublín fueron igualmente detenidos y ocupados por los soldados. Los trenes de pasajeros tuvieron que dirigirse al desvío de Kildare para tomar otros trenes que no pasaran por Newbridge.

Los soldados han recibido órdenes de ocupar todos los trenes disponibles de manera que la situación no podrá arreglarse, mientras no se envíen trenes de Dublín para llevar los soldados.

El gobierno ha recibido el ofrecimiento de los obreros de Belfast para trabajar en los trenes, pero no lo ha aceptado. La situación no se considera suficientemente grave para justificar una medida que podría provocar un conflicto general.

ALEMANIA

EFECTOS DE LA CARESTIA DE LOS VIVERES

BERLIN, 30 (United). — En varias ciudades continúan los desórdenes por la carestía de los víveres, habiendo ocurrido también en esta capital pequeños disturbios.

En otras ciudades ha habido muchos heridos y varios muertos.

BERLIN, junio 30 (Associated). Se produjeron hoy disturbios provocados por la carestía de víveres en el mercado. Se efectuaron varios arrestos.

A mediodía una numerosa muchedumbre se encaminó en manifestación hacia la cancillería y los manifestantes trataron en vano de hablar con el canciller Fehrenbach para volver a protestar contra el alto costo de la vida.

Se produjeron nuevos desórdenes en Francfort. Los manifestantes rompieron ventanas y vidrieras. La policía hizo una descarga al aire para dispersar a los perturbadores.

Un informe oficial dice que fueron muertas cinco personas en los recientes disturbios de Hamburgo. Durante los desórdenes habidos ayer en Würzburg, las tropas hicieron fuego e hirieron a varias personas.

LA EMIGRACION A SUD AMERICA

BERLIN, junio 30 (United). — Cuanto antes se nombrará el nuevo ministro en el Brasil.

Un perito de emigración será enviado inmediatamente para negociar con el Brasil respecto de la inmigración alemana al Estado de Matto Grosso y para estudiar cuáles otras regiones de aquella república son apropiadas para la inmigración alemana.

En general en los círculos oficiales alemanes se considera toda región apropiada si se halla más abajo del grado 18 de latitud.

El gobierno declara que el alto precio de los pasajes ha impedido hasta ahora que los alemanes emigren en gran escala, y, actualmente, todos los vapores italianos y holandeses que se dirigen a la América del Sur están llenos de emigrantes alemanes.

CONTRA EL DESARME

BERLIN, junio 30 (Havas). "Die Freiheit" pone de relieve que cada vez que los aliados piden el desarme de Alemania, los diarios de los partidos de la derecha hacen circular rumores, a fin de demostrar la necesidad para Alemania de conservar un ejército poderoso.

En el Reichstag

BERLIN, junio 30 (Havas). — El señor Stresemann, del partido del pueblo, ha sido electo presidente del comité de relaciones exteriores del Reichstag.

Von Lesner y Hugo Stinnes representarán al partido del pueblo en esa comisión.

BELGICA

EL VIAJE DEL REY AL BRASIL

BRUSELAS, junio 30 (Associated). — Se espera que la comitiva real saldrá para el Brasil el 1.º de septiembre a bordo del "Wibara", escoltado por el acorazado "Sao Paulo", y se espera el regreso para fines de octubre.

El ministro del Brasil en Bélgica formará parte de la comitiva.

Exportación de patatas

BRUSELAS, junio 30 (Havas). — En vista de la cosecha abundante de patatas y del precio razonable de las mismas, el ministro de Aprovisionamientos autorizó su exportación sin restricciones.

EN LOS BALCANES

SITUACION EN ALBANIA

Rumor de ocupación de Valona

ROMA, junio 30 (Especial). — Dice el "Messaggero" que el barón Aliotti, además de llevar instrucciones especiales para resolver con el gobierno de Tirana los asuntos de Albania, tiene otras instrucciones para el general Piacentini que se encuentra en Valona.

En Durazzo el señor Aliotti se verá con el ex coronel Castoldi.

ROMA, junio 30 (Especial). Con fecha del domingo por la noche telegrafían de Valona que los italianos atacaron a los insurrectos albaneses dispersándolos y tomando prisioneros.

ROMA, junio 30 (Especial). Salió de Palermo para Taranto, en cuyo puerto se embarcará, el primer contingente de voluntarios que pidieron ser enviados a Albania.

Dicho contingente, que está al mando de dos capitanes, lo forman 125 "arditi" y 75 "bersaglieri".

La población de Palermo les hizo una entusiasta despedida.

LONDRES, junio 30 (Havas). — "The Morning Post" anuncia de Belgrado que los círculos políticos servios están alarmados por las declaraciones del jefe del gabinete italiano, señor Giolitti. Servia es favorable a la independencia de Albania, pero es necesario que los albaneses tengan una independencia política y territorial completa y que Valona pase a poder de Albania.

BELGRADO, junio 30 (Associated). El diario "Pravda", de Uskub, asegura que después de una lucha desesperada con los italianos, los insurrectos albaneses se apoderaron por asalto de la ciudad de Valona, haciendo prisionera a toda la guarnición italiana.

JAPÓN

AGITACION ANTIJAPONESA EN CALIFORNIA

TOKIO, junio 30 (Associated). — El recrudecimiento de la agitación antijaponesa en California atrae la atención general en el Japón.

En la convención nacional de las Cámaras de Comercio se votó una moción por la cual se declaraba que la agitación antijaponesa está asumiendo proporciones graves y que si no se la contiene es de temer que los intereses japoneses en dicho punto que representan años de esfuerzos y trabajos, se vean arruinados.

"Esto sería lamentable para la amistad americano-japonesa, agrega la moción. Debemos despertar la opinión pública y suscitar la voz de la justicia contra este movimiento antijaponés buscando solución permanente a las cuestiones suscitadas."

Fué nombrada una comisión de veinticinco miembros que incluye a algunos diputados de la Dieta, para que discutan los medios y procedimientos defensivos.

Casi todos los diarios en sus editoriales coinciden en expresar su confianza en que el pueblo norteamericano sabrá evitar cualquiera injusticia.

UN DISCURSO DEL PRIMER MINISTRO

TOKIO, junio 30 (Havas). — El primer ministro, dirigiéndose a la asamblea de jefes de partidos, dijo:

"Las negociaciones tendientes a la alianza anglo-japonesa continúan desarrollándose. China se rehusa a discutir el ofrecimiento referente a Tsingtao. El consorcio anglo-franco-norteamericano-japonés contribuirá grandemente a la prosperidad de China".

Terminó diciendo el primer ministro que el gobierno se ocupa actualmente de la cuestión de Siberia y las matanzas de Nikolaievsk, que son

RESTABLECIMIENTO DE LA PAZ

LA CONFERENCIA DE SPA

PROPOSITOS ATRIBUIDOS A LOS ALEMANES

LOS PREPARATIVOS PARA LA REUNION

BRUSELAS, junio 30 (United). Se han concluído los preparativos para la recepción de los diplomáticos aliados. Los delegados británicos, franceses, japoneses, italianos y otros deben llegar mañana a las 19.

La conferencia se abrirá el 2 de julio a las 11 en el salón de mármoles del palacio de las academias y durará dos días, trasladándose el domingo los aliados a Spa a fin de encontrarse con los delegados alemanes.

Es casi seguro que los alemanes reclamarán el permiso para reservar mayor tonelaje de buques que el permitido por el tratado estrictamente interpretado y que establece solamente 800.000 toneladas, pretendiendo Alemania un mínimo de 650.000 toneladas. También intentarán demostrar que las restricciones económicas impuestas a Alemania no le permiten reponerse de los efectos de la guerra tan rápidamente como los mismos aliados lo desean. Concluirán declarando que Alemania no puede pagar a los aliados más de dos mil millones de marcos.

Los delegados alemanes de Spa serán acompañados por peritos financieros que serán los mismos que han participado hasta ahora en las negociaciones financieras habidas con la Entente.

BERLIN, junio 30 (United). — La delegación de Alemania a la conferencia de Spa estará compuesta de los señores Fehrenbach, Heinze, Simons, Wirth y Gessler. Probablemente se incluya a los señores Dernburg y Melchoir, en calidad de peritos.

BERLIN, junio 30 (Havas). — La "Gazette Voss" informa que los delegados alemanes, partirán con destino a Spa el 3 de julio próximo.

BRUSELAS, junio 30 (United). — [illegible] será el único representante [illegible] en la conferencia de Bruselas.

PARIS, junio 30 (Havas). — En una carta dirigida al señor Millerand, el señor León Bourgeois le pide que la fecha de reunión de la conferencia [illegible] sea comunicada a la Sociedad de las Naciones a fin de que la conferencia pueda tener [illegible] de [illegible].

El señor Bourgeois agrega que la convocación de Alemania a [illegible] conferencia es necesaria [illegible] convocación será determinada después de la conferencia de Spa.

LONDRES, junio 30 (Havas). — En la sesión celebrada por la Cámara de los Comunes, el diputado señor Lawson, interpeló al gobierno sobre las razones que se tuvieron para efectuar la conferencia preliminar de [illegible] sur Mer.

El señor Bonar Law [illegible] del gobierno contestó que [illegible] las ventajas que existían de efectuar un cambio de vistas entre los primeros ministros francés e inglés, antes de celebrarse la conferencia de Spa.

Las razones aducidas por el señor Bonar Law [illegible] que la sala [illegible] aplausos.

[illegible] junio 30 (Havas). — M. Jean Millerand, hijo del presidente del consejo francés, prepara con el ministerio belga de Relaciones Exteriores, la recepción de los delegados [illegible] y aliados.

La conferencia se reunirá en el Salón de Mármol del palacio de las Academias. La presidencia de la conferencia será ofrecida probablemente a una personalidad belga. Terminada la conferencia todas las delegaciones partirán para Spa, donde se celebrará la conferencia a que asistirán los delegados alemanes.

BERLIN, junio 30 (Havas). — La "Gazette der Voss" anuncia que numerosos y conocidos banqueros acompañarán a los ministros alemanes a la conferencia de Spa.

LONDRES, junio 30 (United). — Los representantes de la Entente concurrirán a la conferencia de Spa resueltos a dar término a la controversia sobre el tratado de paz, y se dice que las conclusiones a que se llegará serán un libro cerrado en todo lo que se refiera al desarme, a las reparaciones y a las exigencias económicas que los aliados han de hacer a Alemania.

[illegible] antes que la conferencia de [illegible] de Bruselas que se realizará [illegible], determinará el máximo de concesiones que harán los aliados [illegible] mínimo de obligaciones que se impondrán a Alemania, todo lo cual ha sido debidamente planeado por los señores Millerand y Lloyd George [illegible] teniendo en claro todos los [illegible].

La delegación alemana ha [illegible] su proposiciones [illegible] al fueran aceptadas, [illegible] probable darán término a la conferencia inmediatamente. De otra [illegible] se produjeran contraproposiciones que no serían discutidas [illegible] lo que se [illegible].

Se ha declarado que la [illegible] ministro de Italia [illegible] pero se asegura que [illegible] producido ningún desacuerdo.

Los asuntos de Rusia, [illegible] también serán [illegible] probablemente en Bruselas.

Estados Unidos no estarán [illegible] representados en Spa [illegible] a tomar decisiones que harían [illegible] de aceptación de [illegible].

Mr. Lloyd George y sus [illegible] lo mismo que [illegible] de las negociaciones de Hythe.

Gran Bretaña ha concedido [illegible] mejores [illegible]. No quiere [illegible] que no sean [illegible] y está deseosa de llegar a [illegible] rápidas y equitativas [illegible] paz.

Se cree que M. Millerand se inspira en los mismos principios, pero está más inclinado a mantener a Alemania a la letra del tratado en los asuntos principales, tales como el desarme, el suministro de carbón y las garantías.

A. E. JOHNSON

[illegible] a la conferencia de [illegible].

[illegible] los sudamericanos [illegible] ante la perspectiva [illegible] internacional [illegible] deseosos de [illegible] en la estabilidad [illegible] los cambios y la restauración [illegible] créditos.

La lista oficial de los delegados [illegible] a la Liga de las Naciones [illegible] argentinos doctor Alberto Blanca, ministro en Bruselas; Carlos A. Tornquist; brasileños señor Luis Carneiro, gobernador; [illegible] señores Guillermo Pacheco; [illegible] portugueses, señores Alfonso Costa, Victorino Guimaraes [illegible] Fonseca, españoles [illegible] Cortina, Manuel de Arguelles y [illegible] Figueras.

Los delegados de Chile, Bolivia [illegible], Nicaragua, Panamá, Paraguay, Colombia, [illegible] San Salvador [illegible] Perú no han sido [illegible] pero probablemente [illegible] cada país haciendo [illegible] representación latino [illegible] elemento a treinta y [illegible] total de los miembros de la conferencia no pasará de [illegible] consiguiente la mayoría [illegible] demandando, lo que se [illegible] una gran ventaja [illegible] intereses latinoamericanos.

SUD AMERICA EN LA CONFERENCIA INTERNACIONAL DE BRUSELAS

LONDRES, junio 30 (United). — Sud América está llamada a desempeñar una parte importante en la conferencia internacional financiera que se reunirá el 23 de julio. Se dice que probablemente los delegados sudamericanos obrarán de acuerdo bajo la dirección del señor Julio Carneiro, agregado comercial del Brasil. El señor Carneiro se dirigió a París para reunir los extensos informes que

LA LIGA DE LAS NACIONES

Mediacion entre Polonia y Rusia

EL ASUNTO DE LAS ISLAS AALAND

LONDRES, junio 30 (United). — Se anuncia de fuente autorizada que el ministro de Polonia en esta capital, se ha puesto al habla con Eric Drummond, secretario de la Liga de las Naciones, con el fin de determinar si ésta podría encontrar los modos de intervenir como mediadora entre Polonia y Rusia y poner fin a la guerra.

Se dice que Polonia teme por el resultado final de esta lucha, por cuanto se encuentra frente a peligros de orden interior y exterior y Francia y la Gran Bretaña no pueden ya seguir ayudándola.

LONDRES, junio 30 (United). — La Liga de las Naciones se ocupará el próximo viernes de la cuestión de las islas Aaland, intentando iniciar un arreglo de este litigio internacional, habiendo aceptado ambas naciones interesadas, es decir Suecia, que forma parte de la Liga de las Naciones, y Finlandia, que no forma parte de la misma, la intervención de la Liga, asegurando que acatarán su resolución.

Finlandia está observando, por el momento, todas las obligaciones de un miembro de la Liga de las Naciones.

ESTOCOLMO, junio 30 (Havas). — Los diarios están indignados contra las medidas tomadas por Finlandia, respecto a los jefes aalandeses y dicen que ellas podrían traer la ruptura de las relaciones diplomáticas con Suecia hasta tanto no se conozca la decisión de la Sociedad de las Naciones sobre este asunto.

RELACIONES CON RUSIA

Negociaciones con Krassin

LONDRES, junio 30 (Havas). — "The Evening News" dice que si Mr. Lloyd George no se pone en guardia se comprometerá ante los soviets en negociaciones que los aliados no encararon jamás.

La prensa, en general, dice que esas negociaciones, que algunos califican de combinaciones russalemanas, tendrán muy poco éxito, y que el gobierno británico parece estar desilusionado y convencido de que Krassin es incapaz de dar garantías y seguridades respecto a Persia.

LONDRES, junio 30 (Associated). — El representante bolsheviki, Krassin, celebró anoche, en Downing Street, con Mr. Lloyd George, una conferencia que se prolongó durante una hora.

El objeto de esa visita era someter al primer ministro la contestación del gobierno de Moscú, relativa a la actitud del soviet con respecto a las deudas exteriores del país y las propiedades privadas de los extranjeros expropiadas por dicho gobierno.

Se asegura que esta contestación no es satisfactoria, pero que las negociaciones proseguirán. El ministro de Relaciones Exteriores, lord Curzon, se hallaba también presente en la conferencia.

Según se anuncia, las contestaciones de Lenine tienen carácter de contraproposiciones y son evasivas; por lo tanto, no se ha logrado ningún progreso sustancial en las negociaciones.

Mr. Lloyd George volvió a insistir en sus declaraciones anteriores de que será esencial para que prosperen las negociaciones, que el soviet modifique su actitud con respecto a los prisioneros de guerra y a la cuestión de Persia.

CORRESPONSALES PERMANENTES EN LAS PRINCIPALES CAPITALES Y CIUDADES, DE GUERRA, ENVIADOS

CAMPAÑA PRESIDENCIAL EN ESTADOS UNIDOS

LA CONVENCIÓN DEMÓCRATA DE CHICAGO

PRESENTACION DE CANDIDATOS--ESTUDIO DEL PROGRAMA

REÑIDA LUCHA EN EL SENO DE LA COMISION

SAN FRANCISCO, junio 30 (United) — La convención demócrata se reunió a las 11 para escuchar los discursos de los candidatos y el informe de la comisión del programa en caso de estar listo y se preve que la sesión será muy animada.

Parece que habrá un animado debate respecto de la cuestión de las bebidas alcohólicas y se supone que la sesión será de larga duración. Los candidatos son los siguientes: Mac Adoo, Cox, Palmer, Cummings, Gerard, Edwards, Hitchcock, Owen, Meredith, Chamberlain, Smith, Davis.

SAN FRANCISCO, junio 30 (Associated) — La subcomisión de resoluciones, después de celebrar una sesión que se prolongó toda la noche no consiguió llegar a un acuerdo acerca de los puntos más importantes de la plataforma democrática.

El secretario de Estado Mr. Colby luchó para obtener que sean excluídos de la prohibición antialcohólica los vinos de escasa graduación y las cervezas.

Expidió que esta medida le parecía de acertada política y no reflejaba necesariamente sus simpatías personales. Se cree que Mr. Colby representa al respecto los deseos del presidente Wilson.

SAN FRANCISCO, junio 30 (Havas) — Mr. Mc. Adoo, continúa obteniendo ganancias en tal forma que es el candidato favorito.

Entre sus adversarios la alarma cunde en tal forma y es tan evidente, que ha dado origen a la formación de una combinación formada por Cox, Palmer, Marshall y Davis, cuyas fuerzas, junto con las de la delegación de Nueva York, se unen contra Mc. Adoo, a quien apodan con el moto de "Crown Prince" o de la "dinastía de Mr Wilson."

Según los diarios matutinos, de esta ciudad, el señor Mc. Adoo contaría, en gran parte, con la solución de esta situación, negándose, sin embargo, a comentar asunto alguno referente a la designación de candidatos presidenciales.

SAN FRANCISCO, junio 30 (Associated) — Se recibirá hoy de Nueva York instrucciones formales para que el nombre de Mr. Mc. Adoo, ex secretario del Tesoro no sea propuesto para la candidatura presidencial en la Convención de San Francisco.

De acuerdo con estas instrucciones Mr. Jenkins, que se disponía a pronunciar el discurso de presentación resolvió desistir accediendo a los deseos de Mr. Mac Adoo.

SAN FRANCISCO, junio 30 (Associated) — La oratoria prevaleció hoy en la convención nacional demócrata, y los discursos sólo fueron interrumpidos por las ruidosas demostraciones que se producían cada vez que era propuesto el nombre de algún candidato favorito de los delegados.

Se pronunciaron los discursos de presentación de Mr. Palmer, "attorney" general, del gobernador Cox, del presidente provisional de la convención, Mr. Cummings, del gobernador Edwards, del senador Hitchcock, del ex embajador en Berlín, Mr Gerard, del senador Owen y del ex embajador en Londres, Mr. Davis.

La convención esperará el informe de la comisión de plataforma antes de escoger el candidato presidencial.

Es posible que las votaciones no terminen hasta en las últimas horas del jueves o el viernes

---

SAN FRANCISCO, junio 30 (United) — En la hotelegrama de Moscú aseguran que las tropas rojas obtienen éxitos en todas partes

---

LONDRES, junio 30 (United)—En telegrama de París, dirigido a la Exchange Agency, dice que los telegramas que se reciben del frente polaco indican que se está operando una retirada general de los polacos en todo el frente desde Vilna hasta Czarnetzgodulek.

Según una noticia, los polacos se habían visto obligados a retroceder desde Vilna hasta Kovno.

BERLIN, junio 30 (United) — Un radiograma de Moscú asegura que la ofensiva bolsheviki puso fuera de combate al segundo ejército polaco y cortó sus comunicaciones de retaguardia al tercer ejército

El sexto ejército polaco fue obligado a retirarse de la región de Polotsk.

LONDRES, junio 30 (United)—El "Daily Express" publica un despacho de Varsovia en que se anuncia que a consecuencia de una repentina presión de la caballería del general Budenny, apoyada por numerosa infantería, el tercer ejército polaco está retirándose en un amplio frente. Se anuncia que la caballería roja está en las cercanías de Dubno. Parece evidente que el general Brusiloff tiene el propósito de dar un golpe decisivo.

Los críticos militares polacos admiten que la situación es difícil. Se ha ordenado una nueva movilización en Polonia y ya se han llamado a los hombres de 25 a 30 años de edad.

EN LA REGION DEL CAUCASO

Sangrientas luchas

LONDRES, junio 30 (United)—El "Daily Telegraph", en telegrama de Batum, dice que según informaciones dadas por una persona que acaba de visitar a Erzabegol, las fuerzas rojas rusas han llevado a efecto la matanza de todos los musulmanes de dicha ciudad en número de 10.000 entre hombres, mujeres y niños y que Erzabegol se convertía en un verdadero desierto a no ser el hacha armada.

Parece que esa matanza fue precedida por un ataque de los tártaros, quienes dieron muerte a 15.000 hombres de tropas rojas rusas, para vengarse de los malos tratos que les habían infligido.

Cuando los rojos se retiraron el general Levkoff, comandante de las fuerzas rojas, había considerado imposible esa defensa, bombardeó la ciudad durante dos días y dió muerte a los habitantes que aún quedaban en la misma.

SAN FRANCISCO, junio 30 (United) — El señor De Valera, llamado presidente de la República de Irlanda, comunicó que ha tomado las providencias necesarias para asistir a los debates de la convención democrática.

SAN FRANCISCO, junio 30 (Associated) — Mr. Jenkins, en un corto discurso, que produjo efecto dramático por lo inesperado, propuso la candidatura de Mr. Mac Adoo, en la convención democrática.

SAN FRANCISCO, junio 30 (Associated) — Antes que fuese propuesta la candidatura de Mr. Mac Adoo se muchedumbre había realizado una demostración que se prolongó durante treinta minutos, en honor de Mr Smith, sostenido por el subsecretario de Marina, Mr. Roosevelt.

Después que se acabó la demostración en honor de Mr. Mac Adoo, fué propuesto el nombre de Mr. Edwards, gobernador de Nueva Jersey, enemigo opositor del prohibicionismo.

La banda ejecutó la canción "¿Qué seco estoy!", que coreó la muchedumbre.

SAN FRANCISCO, junio 30 (Associated) — El discurso de Mr Jenkins, para presentar a Mr. Mac Adoo duró dos minutos, después de lo cual se produjo una gran demostración en honor del antiguo secretario de Tesoro. En ella participaron los delegados de treinta Estados.

La demostración se prolongó durante cuarenta y cinco minutos. Se produjeron varios pugilatos, cuando algunos delegados se apoderaron de los estandartes de los Estados para incluirlos en el desfile.

Cuando Mr Jenkins inició su discurso, se creía que iba a explicar la situación de Mr. Mac Adoo, pero las palabras "Propongo el nombramiento de Mr. William G Mac Adoo" produjeron una conmoción eléctrica en la asamblea.

SAN FRANCISCO, junio 30 (Associated) — Una estruendosa demostración originó la presentación del nombre del gobernador Cox, por el juez James Johnson, de Ohio, en la sesión de hoy de la convención democrática. Dijo el juez Johnson

"Con Cox, como vuestro candidato, Ohio será democrático, y con Ohio democrático la victoria será vuestra. Cox es un estadista cuya fuerza sólida no se funda en la fantasía o en la buena suerte política, posee una fuerza sólida que se ha desarrollado lentamente en el juicio público y se ha afirmado después de sus últimos actos en el servicio de la nación".

SAN FRANCISCO, junio 30 (United) — La convención democrática se reunió hoy a las 11.20 de la mañana y el primer nombre que fué propuesto para la candidatura presidencial fué el del senador Owen.

SAN FRANCISCO, junio 30 (Associated) — Los jefes del grupo partidario del actual gobierno, en la convención, anunciaron que la subcomisión que está redactando el programa democrata, está virtualmente de acuerdo para incluir en dicho programa lo que se refiere a la prohibición, eliminadas las que se describen como "enteramente inojadas", y para apoyar la enmienda constitucional, pero con una declaración en favor de la libertad personal y en contra de las intromisiones y vejámenes

Declaran que la subcomisión está también de acuerdo en la cuestión de la Liga de las Naciones, "exactamente en la forma que lo desea Mr. Wilson".

Los jefes del partido gubernista proyectaron incluir en la parte de programa relativa a la prohibición una declaración adhiriéndose al veto por Mr. Wilson de la ley de Volstead, acerca del cumplimiento de la prohibición, y opinan que si esto se hiciese, el grupo gubernista cuenta con suficientes fuerzas en la convención como para lograr su aprobación.

Se opina en general que la mayoría de los delegados simpatiza contra un programa mojado; pero se cree que si se propone un programa "lo menos mojado", reforzada por una declaración apoyando las opiniones de Mr Wilson existen buenas probabilidades de que sea aceptado

Sin embargo, Mr Bryan anunció que no abrigaba el propósito de abandonar en la asamblea de la convención la lucha en favor de un programa absolutamente seco. Declaró lo siguiente

"Si yo pudiese obtener que este mundo abandonase el alcohol y más tarde abandonase el pecado, no hay puesto, no hay presidencia, no hay honores que podría codiciar más. La Biblia dice que uno sólo con la fe en Dios puede combatir contra mil, y ese es aproximadamente el número de los que tengo que combatir. Dice que dos pueden poner en fuga a diez mil y creo haber encontrado otro hombre que está conmigo"

SAN FRANCISCO, junio 30 (Associated) — En contra de lo que se suponía también fué propuesto el nombre del secretario de Estado, Mr. Meredith.

Pronunció el discurso de presentación Mr. Claude Porter, del Iowa, quien dijo que su candidato era un hombre, cuyas altas cualidades aseguraban infaliblemente el éxito de su gobierno.

Antes había sido presentado el nombre del senador Hitchcock, jefe del grupo del Senado que combatió en favor de la ratificación de la Liga de las Naciones. Fué propuesto por el ex gobernador Mr Schallenberger, quien calificó a Mr Hitchcock de campeón del wilsonismo

Por primera vez en la historia de los grandes partidos, la convención fué presidida momentáneamente por una mujer, cuando Mrs. George Bass fué invitada a ocupar el sitio presidencial por Mr. Robinson

Los delegados la aclamaron con entusiasmo cuando fué a ocupar su puesto

---

SAN FRANCISCO, junio 30 (Associated)—Una demostración que se prolongó durante treinta y siete minutos siguió a la presentación de la candidatura del "attorney general" Mr Palmer, por Mr John Bigelow de Pennsylvania

Los partidarios de Mr. Palmer desfilaron por el Auditorium, haciendo sonar campanas y dando gritos mientras la banda ejecutaba el aire "Gloria, gloria, aleluya".

Las delegaciones de Georgia Florida, Pennsylvania, Michigan, Islas de Puerto Rico y Alaska encabezaron la demostración que fué la más importante que hasta entonces había presenciado la convención

Mr Bigelow dijo de Mr Palmer que era "un verdadero norteamericano a quien se oponían los bolsheviki, los anarquistas y los descontentos de toda índole".

"Los enemigos de Palmer, agregó, son los enemigos de nuestro gobierno Es un nuevo campeón en el campo Su lanza es la espada de la ley y su escudo el de la justicia."

Elogió sus antecedentes como letrado, su actuación como guardián de la propiedad de los súbditos enemigos durante la guerra, y como "attorney general" en su lucha contra los extremistas.

Antes del discurso de presentación de Palmer, se habían pronunciado otros proponiendo al senador Owen, de Oklahoma, al ex embajador en Berlín, Mr. Gerard, y al presidente provisional de la convención, Mr. Cummings.

El nombre de este último fué acogido con caluroso entusiasmo cuando se decía al presentarlo que "Mr. Cummings resultaba candidato, procedería bajo la guía espiritual del presidente Wilson."

SAN FRANCISCO, junio 30 (United) — El gobernador Smith, del Estado de Nueva York ha sido colocado en la lista de candidatos de la convención demócratica.

SAN FRANCISCO, junio 30 (Associated) — Una prolongada y reñida lucha se registró en la sesión plenaria de la convención de resoluciones esta noche, cuando el plan de disolución proyecto provisional de programa redactado, por la subcomisión.

La comisión está dispuesta a dedicar a ese asunto la noche entera, de modo a poder presentar el programa a la convención mañana a mediodía, para que pueda iniciarse el viernes la elección del candidato a la presidencia

Los partidarios y los adversarios de las cuestiones de la prohibición, de Irlanda y de la Liga de las Naciones están dispuestos a combatir en un verdadero debate esta noche y proseguirlo en el seno de la convención

---

SAN FRANCISCO, junio 30 (United) — La lucha entre las fuerzas de Bryan y Wilson por el control de la convención nacional demócrata, se espera que termine, antes de cuarenta y ocho horas. En los círculos políticos se declara que la derrota de Bryan en sus esfuerzos de hacer insertar en el programa un capítulo dedicado a la prohibición alcohólica, es un indicio de su aniquilamiento político

El secretario de Estado, Mr Colby, en representación del presidente Wilson, se dice que es partidario de una plataforma hasta cierto punto antiprohibicionista

Bryan está haciendo una violenta oposición a Wilson y las fuerzas de ambos mantienen ahora la controversia respecto de la Liga de las Naciones. Bryan proclama abiertamente los tratados

---

CARTA DE MR BRYAN

NUEVA YORK, junio 30 (United) — En una carta abierta a sus diarios de San Francisco, Mr William Randolph Hearst anuncia que la suerte decidirá de un verdadero desafío entre el "hijo de la ley" y el "hijo del orden" en la convención del nuevo partido". Manifiesta a sus lectores que no podría soportar un tercer partido que no fuese encabezado por un verdadero demócrata y que él se opone totalmente a la Liga de las Naciones.

"Soy, dice, por esta razón, el primero y el que más se opone al éxito del partido de Wilson. El éxito del partido de Wilson sería una calamidad enorme. No menos calamitoso sería el éxito de los republicanos. Debemos trazar nuestro plan para elegir los candidatos, si fuese posible, en el nuevo partido."

Aprueba la actitud del senador Reed, de Missouri, a quien se negó la participación en la convención demócrata para impedir que atacara la política de Wilson.

SAN FRANCISCO, junio 30 (Associated) — La demostración en honor del senador Cox continuó durante cuarenta minutos, y participaron en ella los delegados de Ohio, Arkansas, Arizona, Mississippi, Maryland y Kentucky, que desfilaron cantando y aclamando a Cox. Más tarde se unieron muchos otros a la manifestación.

Otra de las inesperadas presentaciones fué la que hizo Mr Bourke Cochrane, de Nueva York, orador veterano, que designó a Mr. Alfred Smith, gobernador de Nueva York, y dijo: "Ahí tenéis un hombre que se elevó de caratillero ambulante hasta la gobernación". Esto provocó una nueva gran demostración. Los delegados entonaron antiguas canciones que fueron muy populares en Nueva York.

Hasta ahora todas estas demostraciones se han realizado con la participación de las mujeres

---

SAN FRANCISCO, junio 30 (Associated)—Se ha informado que la forma de la comisión respectiva una indicación que será incluída en la plataforma expresando sentimientos amistosos hacia México y prometiendo el reconocimiento del gobierno de facto".

SAN FRANCISCO, junio 30 (Associated)—Después de una sesión continuada de ocho horas en la cual fueron oídos los discursos de presentación de los candidatos, la convención aplazó sus sesiones hasta mañana a las 11.

Hubo una corta demostración en honor de Mr. Edwards.

LOS REPUBLICANOS

WASHINGTON, junio 30 (United) — Warren G. Harding, en su primer discurso pronunciado después de su proclamación como candidato a la presidencia de la República, dice:

"No debemos ni podemos quedarnos solos; nosotros no ignoramos el aislamiento y no rehuimos nuestros deberes, pero yo confío en nuestra América, que no necesita de los consejos de las potencias extranjeras para que le indiquen el rumbo a seguir dentro del norteamericano

"Nosotros deseamos aconsejarnos, cooperar y contribuir, pero nos reservamos a nosotros mismos el derecho de guardar el continente americano, así como toda concepción de nuestras obligaciones morales

"Es más práctico que la seguridad de nuestros propios hogares como un perfecto escudo antes de aventurar el indagar en los desarreglos del viejo mundo."

Harding regaló a cada uno de los delegados de la convención un ejemplar de su discurso para ser distribuído por todos los Estados Unidos tan pronto como el 4 de julio.

WASHINGTON, junio 30 (Associated) — Mr. Harding y Mr. Coolidge, candidatos republicanos a la presidencia y a la vicepresidencia, celebraron una conferencia que se prolongó toda el día acerca de la plataforma política.

En esa forma continuará desde que fueron designados por la convención de Chicago.

Mr. Harding anunció que la campaña presidencial estará basada en un llamamiento a los ciudadanos el gobierno de partido, sustituyendo así constitucional por el bipartidismo actual

Mr. Coolidge por su parte declaró que "la paz se publicará sobre todo el dominio público del mundo y no la un descanso para dominar de observar la ley."

WASHINGTON junio 30 (United) — A raíz de una conferencia celebrada entre Mr. Harding y Mr. Coolidge, candidato republicano a la vicepresidencia de los Estados Unidos, y el candidato por el mismo partido a presidente, Mr Warren G. Harding se anunció hoy que los republicanos habían convenido en llevar su campaña presidencial en el propósito de restablecer el "gobierno de partido para sustituir al actual gobierno personal".

Se dice que se convino además en que el vicepresidente desempeñaría una labor de enlace para coordinar la del presidente con el Senado.

Mr. Coolidge publicó un manifiesto declarando que esos son los principales puntos en los cuales

---

ESPAÑA

LA VISITA DEL REY A BARCELONA

APLAUSOS PARA CATALUÑA EN TODA ESPAÑA

UN SENADOR REPUBLICANO SE HACE MONARQUICO

SATISFACCION EN LAS ESFERAS DEL GOBIERNO

MADRID, junio 30 (Especial) — Interrogado el presidente del Consejo, respecto a sus impresiones del viaje a Barcelona, contestó que todo cuanto pudiera decirse resultaría un simple bosquejo de la realidad.

"Las ovaciones al monarca — añadió — los vivas a España y al rey eran inesperados, y se aplaudió en todas partes a la bandera española con un calor y un entusiasmo indescriptibles.

"Lástima que el país entero no haya podido acompañar a su rey, para que hubiera podido presenciar una explosión tan sincera y tan unánime de patriótico entusiasmo. Ha habido notas verdaderamente conmovedoras en esta visita, que en realidad, constituye un gran éxito para España, para la monarquía y para Cataluña, porque han quedado desvanecidos como por encanto, todos los equívocos.

"Durante ese viaje, nadie ha solicitado nada, en ningún momento se ha hecho alusión alguna a las cuestiones políticas; se ha procedido con honrado patriotismo, con exquisita cortesía cuando una delicada prudencia de lealtad al jefe supremo del Estado lo que permitirá en adelante al gobierno de la nación desenvolver una política sumamente liberal y generosa.

"Traigo el espíritu verdaderamente confortado, por los multiplicados ruegos que me fué dado presenciar, en los que se revela que en la tierra catalana vibra por doquiera el temperamento vigoroso y generoso del alma española. Los obreros han rodeado al rey, ofreciéndole con nobleza ruda y sencilla sus corazones y sus vidas; la mayoría de aquellos obreros eran sindicalistas, pero profesionales laboriosos y ordenados, incapaces de cometer esos desmanes y asonadas que se han pretendido en aquella hermosa ciudad, olvidados a elementos perdidos para su desequilibrio mental no de ley, ni patria, ni conciencia, y que por eso viven, siempre contra del orden y de la sociedad

"Los periodistas extranjeros han expresado su admiración por la grandiosidad de los actos que les fué dado presenciar en ocasión de la visita

"En una palabra termino diciendo: Las grandes emociones que hemos experimentado son un consuelo que compensa a todas las fatigas y amarguras que pueda imponernos el ejercicio del poder"

BARCELONA, junio 30 (United) — La prensa, con la excepción de los diarios de la izquierda, felicita al gobierno por el éxito obtenido con el viaje del rey a esta ciudad

Se anuncia que el rey y la reina volverán a visitar a Barcelona en el próximo mes de octubre con motivo de inaugurar el 21 de dicho mes

---

MADRID, junio 30 (Havas) — En el consejillo de gabinete celebrado hoy, el jefe del gobierno señor Eduardo Dato, refirió con lujo de detalles las diversas manifestaciones que había habido en honor de los reyes en Barcelona

A la salida de palacio, el ministro de la Gobernación señor Bergamín y el de Hacienda señor Cabello Lapiedra, manifestaron que habían condecorado en el mismo coche a los alcaldes de Barcelona y Gerona, que les habían acompañado en el viaje regio.

Parece ser que en el consejillo de hoy se trató también de la conveniencia de que el rey visitara Bilbao.

MADRID, junio 30 (United) — El señor Alejandro Lerroux

MADRID, junio 30 (Havas) — Se ha celebrado hoy un consejillo de ministros en el cual el señor Dato dió cuenta de las impresiones recogidas en el viaje regio a Barcelona.

PARCELONA, junio 30 (Especial) — En todos los círculos se comenta con interés la circunstancia de que asistiera al banquete regio el senador perteneciente al partido radical, señor Pich y Pons, que fué invitado personalmente por el monarca.

El Progreso", órgano de los radicales, dice que el senador Pich no por el mero hecho de haber concurrido a ese banquete, ha dejado de pertenecer al partido, pasándose, probablemente, a la monarquía. Le dirán con ese motivo, severísimas censuras.

La prensa, en general, desborda en columnas, un sincero entusiasmo al comentar los detalles de la visita. Los diarios de las izquierdas tratan el asunto breve y sucintamente pero de una manera correcta y respetuosa.

MADRID, junio 30 (United) — El senador republicano catalán, señor Pich y Pons, conde de [illegible] donde dió, hace algún tiempo [illegible] científica, se ausentó de [illegible] actitud y pasó [illegible] del [illegible] otro de [illegible] [illegible] [illegible] Barcelona [illegible]

MADRID, junio 30 (Havas) — [illegible] de republicanos catalanes, señor Alejandro Lerroux [illegible] [illegible] agua regia, a tal punto [illegible] pronto se curarán [illegible]

[illegible] ha celebrado hoy un [illegible] con el objeto de [illegible] [illegible] [illegible]

ESPECIALES, DE LA ASSOCIATED PRESS, UNITED PRESS Y DE LA AGENCIA HAVAS

INFORMACIONES ARGENTINAS

COMENTARIOS A UN EDITORIAL DE "LA PRENSA"

NUEVA YORK, junio 30 (Especial) — El periódico semanal "New Republic", comentando editorialmente la falta de departamento de Estado, hace referencia al editorial de LA PRENSA del 30 de marzo del presente año titulado: "La política de los Estados Unidos en Sud América" y en el cual, con motivo del conflicto peruano-boliviano, la Casa Blanca intervino por medio de telegramas cuyo estilo parecería más propio de la tutela de un tutor respecto a sus pupilos que del diplomático usual.

Dice el "New Republic":

"Tenemos a Lansing que entra y sale, a Polk que desempeñó sus funciones "ad interim" a Colby que asume el cargo por un breve período que no excederá de tres o cuatro meses; ¿qué tiene, entonces, de extraño el cambio de notas con Chile, sólo pocos días después que Colby hubo entrado en funciones?

"LA PRENSA de Buenos Aires debía admitir en su editorial que esas notas incoherentes son el fruto de la inexperiencia diplomática.

"El departamento de estado, — el gran diario sudamericano lo hace notar en un profundo gesto de lógica, — jamás cultivó los modos y procedimientos diplomáticos y carece de diplomacia. Inspirado en esta creencia, no es de sorprender que el mismo diario hiciera notar más adelante que el departamento de estado es más bien un organismo de la política interna que de la internacional.

"A través de los ataques sobre los procedimientos antidiplomáticos y de política interna se ve en todo esto una deficiencia fundamental que podría expresarse con una sola palabra: desorganización".

El "New Republic", después de una larga enumeración de las deficiencias en ese departamento, exclama:

"Todo esto, resumiendo, podría explicar la afirmación de LA PRENSA de que el departamento de Estado jamás cultivó los modos y procedimientos diplomáticos y de que carece de diplomacia."

Estados Unidos en esta capital, y al acto asistirán también los delegados de los Aero Clubs de Francia y de Norte América.

COMENTARIOS A LA POLITICA EN ASIA MENOR

PARIS, junio 30 (Especial) — Los diarios publican comentarios acerca de los debates habidos en la Cámara de Diputados acerca de la política exterior.

M. Alfred Capus en "Le Gaulois" dice lo siguiente:

"Asistimos a fenómenos naturales de la reacción contra la dictadura de Clemenceau. La brusquedad del dictador, su desprecio de sus rivales, no bastarían, sin embargo, para explicarse este furor. Debe reconocerse que la democracia tembló por sus principios. Ahora, a cubierto de la amenaza exterior e interna, está victoriosa en todas partes; pero no puede dejar, tal es su susceptibilidad, de odiar al hombre que le hizo sentir un momento el estremecimiento de la dictadura."

M. Blum, en "L'Humanité" dice:

"Hemos querido asegurarnos la cooperación inglesa contra Wilson, el hombre de los catorce principios. Esto nos ha dado el derecho de conquistar a Siria.

"El acuerdo de los Estados Unidos acerca de los principios wilsonianos habría traído en la repartición de los gastos de la guerra la anulación de los créditos internacionales y el descuento de las indemnizaciones alemanas."

"L'Eclair" dice:

"Se desprende del discurso de Briand una impresión de alta elocuencia. Nada es más elocuente que el hecho de que los acuerdos de 1916 se referían a la Palestina, Adana, Diarbekir y Mosul, y que en 1920 la Palestina se halla bajo la fiscalización inglesa y Mosul es abandonada."

Varios diarios critican la contestación dada por M. Tardieu. "L'Ere Nouvelle" dice:

"Clemenceau y sus amigos reivindican el monopolio de la victoria y apartan celosamente de las negociaciones a los mejores hombres de Estado. Esa pretensión ha colocado a Tardieu en situación de inferioridad. La historia se va desprendiendo de los misterios de la diplomacia secreta y de las mentiras de los turiferarios."

EL TRATADO DE SAINT GERMAIN

PARIS, junio 30 (Havas) — El Senado en su reunión de esta tarde ratificó el tratado de Saint Germain por 203 votos contra 27.

El presidente Deschanel

PARIS, junio 30 (United) — Llegó hoy el presidente Deschanel, y mañana presidirá la reunión de gabinete.

PARIS, junio 30 (Associated) — El presidente de la República, M. Deschanel, regresó de Lisieux, en donde toma vacaciones, para celebrar una entrevista con M. Millerand, acerca de la conferencia de Spa.

Dentro de pocos días regresará a Lisieux. Poco después regresará a esta capital permanentemente. Su estado de salud se considera como satisfactorio.

El colegio de abogados de la Corte de Apelaciones

PARIS, junio 30 (Especial) — Ha sido renovado el mandato de presidente del colegio de abogados de la Corte de Apelaciones, de M. [illegible]. Entre los votantes se contaba, en calidad de abogado, M. Raymond Poincaré, M. M[illegible], presidente del consejo y M. [illegible], ministro de Justicia.

La medalla francesa

PARIS, junio 30 (Especial) — Ha sido promulgada la ley por la cual se instituye la medalla francesa conmemorativa de la gran guerra. Su insignia de bronce será acuñada por concurso sobre los proyectos que presenten los artistas.

La cinta de que penderá tendrá un ancho de treinta y seis milímetros, y presentará once rayas blancas y rojo [illegible].

ITALIA

LA CONFERENCIA MARITIMA DE GENOVA

GENOVA, junio 30 (Associated) — La conferencia internacional de la marina, por sesenta y [illegible] votos contra once, resolvió incluir en el programa del nuevo congreso [illegible] una resolución por la cual [illegible] de menos de [illegible] edad podrá ser empleado como [illegible] de bodega o carbonero. También se resolvió por [illegible] votos contra veinte [illegible] ninguna persona de menos de [illegible] años podrá ser empleada en [illegible] nocturnas [illegible] de la mañana.

Sin embargo, esta última [illegible] no podrá ser incluida en el [illegible] porque los reglamentos [illegible] que hubiese reunido las [illegible] partes de los votos.

El señor Colmo, de la Argentina, [illegible] Todd, de Venezuela, el señor Herrera, del Uruguay, votaron a favor de ambas proposiciones. El [illegible], de Chile, votó en favor de la primera y en contra de la segunda.

La delegación de la India propuso una enmienda a la convención que reduce el límite de la edad para admitir niños a trabajar a bordo de catorce a doce años para la India.

El señor Colmo declaró que votaba [illegible] reservas contra esta propuesta, y agregó que lamentaba profundamente ver que algún país pudiera [illegible] restringiesen reglamentos [illegible] universales.

La conferencia rechazó la enmienda por cincuenta y dos votos contra diez. Entre las delegaciones que votaron contra la [illegible] se hallaban las de la Argentina, Chile [illegible] y Venezuela.

GENOVA, junio 30 — [illegible] la conferencia internacional marítima [illegible] el estatuto internacional [illegible] que la Oficina Internacional de Trabajo recoja todo el material necesario para la elaboración de ese estatuto, que deberá quedar completado en un plazo de doce meses.

INAUGURACION DE LOS TRABAJOS DEL PUERTO DE OSTIA

ROMA, junio 30 (United) — El rey y el príncipe heredero asistieron a la colocación de la piedra fundamental del puerto de Ostia, que vendrá a ser como lo fué en los tiempos antiguos el puerto de Roma.

El rey y el príncipe fueron aclamados por la muchedumbre.

Monseñor Bertini bendijo el acto. Los trabajos de construcción comenzarán en breve.

EL DIRIGIBLE PARA LA TRAVESIA DEL ATLANTICO

ROMA, junio 30 (United) — Esta mañana varios miembros de la prensa visitaron el dirigible que hará el vuelo a Sud América. Si no se presenta algún obstáculo saldrá a fines de julio. Los arreglos quedarán terminados en algunos días más.

Ayer se hizo un ensayo sobre el mar con todo éxito. En la actualidad se está reclutando la tripulación.

Se calcula que el dirigible hará la travesía en cinco a seis días.

VUELO PARIS ROMA

ROMA, junio 30 (Especial) — El aviador francés Maneyrol que salió de París a las 4.10 con el propósito de realizar un vuelo París-Roma, ida y vuelta, llegó a Turín a las 7.2. Se detuvo una media hora en Turín para luego continuar el vuelo, descendiendo en el campo de Centocelle a las 11.50.

Fué recibido y agasajado por el comandante y la oficialidad italiana.

Maneyrol emprendió viaje de regreso a París a las 14.25.

EL ASUNTO DE FIUME

ROMA, junio 30 (United) — El corresponsal en Trieste del "Popolo [illegible]" informa que se anuncia que el gobierno yugoeslavo de Sussak [illegible].

ROMA, junio 30 (Especial) — Una información oficiosa dice que un destacamento de tropas italianas que se [illegible] alejado demasiado de sus bases [illegible] los alrededores de Buccari, [illegible] por los yugoeslavos.

[illegible] información que [illegible] fueron devueltos debido a [illegible] enérgica del comando [illegible].

Choque entre católicos y socialistas

ROMA, junio 30 (Especial) — Telegrafían de Padua que los socialistas trataron de interrumpir una ceremonia que con motivo de la inauguración de la bandera de un círculo católico se celebraba en una comuna de los alrededores.

Los católicos se defendieron enérgicamente. El choque fué violentísimo. Dos socialistas fueron recogidos moribundos.

Cosechas de trigo y arroz

ROMA, junio 30 (United) — Las cifras definitivas que corresponden a la cosecha de trigo, son de 4.500.000 toneladas, siendo la cantidad a importar de 2.300.000 toneladas.

La cosecha de arroz es de 400.000 toneladas.

INFORMACIONES COMERCIALES

LOS SEGUROS MARITIMOS

Servicios de la oficina de navegación

DECLARACIONES DEL ALMIRANTE BENSON

WASHINGTON, junio 30 (United) — El almirante Benson, presidente de la Oficina de Navegación de Estados Unidos, entrevistado, anunció que la amenaza de Mr. Lloyd George de declarar improcedentes los seguros de todos los buques de bandera norteamericana a consecuencia de la ley Jones referente a la marina mercante de la Unión, había motivado la decisión de la Oficina de que "todo buque de la Oficina de Navegación debe estar asegurado por compañías de seguros norteamericanos constituidas en los Estados Unidos". Añadió el almirante que los navieros norteamericanos no demuestran [illegible] alguno por esta determinación.

Hablando luego sobre los servicios de la Oficina de Navegación destinados a la América del Sud, dijo:

"Hasta ahora hemos concentrado nuestros esfuerzos, coronados por el éxito en servicio sudamericano. Nuestras líneas demuestran dos cosas: primero, que nuestras entradas son mayores a las de cualquier otro servicio a Sud América y, segundo, que nuestras bodegas llevan siempre más carga que las de los demás servicios. Nosotros estamos emplazando siempre nuevos buques a aquellas líneas, tanto a las de los puertos del Atlántico como a las de los del Pacífico, que arrancan de los puertos del Golfo de México. Estamos altamente interesados en construir tipos de buques para el servicio combinado de pasajeros y carga en la América del Sud.

"No sólo estamos tratando de ampliar nuestros servicios con respecto al número de vapores, sino también con respecto a los tipos de las embarcaciones, y finalmente también con respecto a los procedimientos en nuestra dirección y en el carácter especial que queremos imprimir al mismo.

"A este respecto debo decir que hemos encontrado una valiosísima cooperación en la "Munson Line" y no tengo inconveniente alguno en declarar que estamos satisfechos de la manera en que colabora dicha compañía en nuestro servicio. La Oficina de Navegación está plenamente convencida de que nuestro servicio contribuirá eficazmente a establecer relaciones amistosas y comerciales más íntimas con los pueblos de la América latina.

"Lloyd's anunció que no asegurará más buques de nuestra pertenencia, pero la Oficina abriga la mayor confianza de que las compañías de seguros norteamericanas son muy capaces de proteger a los buques norteamericanos. La ley Jones provee que, en caso de ser necesario, la Oficina podrá hacerse cargo de la aseguración, pero creo que las compañías de seguros norteamericanas concluirán por asegurar por sí solas todos nuestros buques, sin necesidad de que intervenga la Oficina".

EL TRANVIA ANGLO ARGENTINO

Las finanzas de la compañía

LONDRES, junio 30 (Especial) — En la asamblea celebrada ayer por los accionistas de la Compañía Anglo Argentina de Tranvías, el presidente de la misma pronunció un discurso en el que revelaba el optimismo para el ejercicio del año en curso.

Dijo que el interés sobre las "debentures" había quedado cubierto en el año 1918, dejando un déficit de 17.000 libras esterlinas, pero que en el año 1919 el interés quedó pagado íntegro. Declaró que el dividendo sobre las acciones de primera preferencia arrojaba algo más de 30.000 libras esterlinas, y, en consecuencia, una vez deducido el déficit del año anterior de esta suma, se llevaría al nuevo ejercicio.

Declaró que las entradas brutas de este año son mayores en un 35 por ciento a las del ejercicio anterior y que las finanzas de la compañía son sólidas.

INFLUENCIA DE LOS CAMBIOS SOBRE EL COMERCIO UNIVERSAL

LONDRES, junio 30 (Havas) — "The Daily Chronicle" dice que el desequilibrio creado por la situación de los cambios, obstaculiza al comercio del mundo entero. Es necesario, dice el diario, resolver la situación fijando definitivamente las obligaciones de cada una de las potencias centrales. La carta de M. Bourgeois debería afirmar el buen entendimiento existente entre Mr. Lloyd George y sus colegas a fin de que puedan llegar al arreglo rápido de la cuestión referente a las reparaciones, que ya ha sido aplazada durante demasiado tiempo.

DEVOLUCION POR ALEMANIA DE CARNE ARGENTINA

LONDRES, junio 30 (Especial) — En el transcurso de la reunión celebrada ayer por los carniceros minoristas la presidencia declaró que algunas remesas de carnes argentinas enviadas a Alemania se encontraban aún en viaje de vuelta, por carecer Alemania de dinero con que efectuar el pago de su adquisición.

EN EL STOCK EXCHANGE

Difícil situación de algunos suscriptores

LONDRES, junio 30 (Especial) — En la Bolsa hubo un pequeño aumento de transacciones.

Los títulos argentinos se cotizaron una fracción de puntos en más, al principio; pero al momento de clausura volvieron a su nivel anterior.

Algunos suscriptores de títulos y acciones que últimamente se vieron obligados a hacer frente a sus compromisos por haber suscripto acciones de escasa aceptación por parte del público, se encontraron obligados a aceptar el 55 por ciento sobre títulos del empréstito de Nueva Gales del Sur, a pesar del alto interés que aún devengan.

La Bolsa permanecerá cerrada mañana.

LA CRISIS DEL CARBON

Inminente carestía en Nueva York

NUEVA YORK, junio 30 (United) — La ciudad de Nueva York está haciendo frente a una situación muy crítica con respecto al aprovisionamiento de carbón y se teme que la carestía de este artículo es inminente.

El comisionado de servicios públicos, Mr. Barrett, publicó hoy una declaración en la que hace saber a los habitantes de esta metrópoli que hay existencias de carbón destinado a los servicios de utilidad pública para el período de una semana, a menos que no lleguen pronto remesas del combustible. Esto significa que hay la posibilidad de que la ciudad se quede sin gas para el servicio del alumbrado y de las cocinas instaladas en un enorme número de casas de familias.

Una comisión constituída por los presidentes de las compañías de ferrocarriles está tratando de resolver el difícil problema de los trasportes. Las conclusiones a las que ha llegado esta comisión es al efecto de que la congestión del tráfico está en aumento en todas las líneas ferroviarias y que en su opinión, será difícil que se pueda abrigar la esperanza de ver llegar a la metrópoli embarques de carbón de alguna importancia.

EL AZUCAR

Formación de un "trust" cubano

HABANA, junio 30 (Associated) — Los plantadores de caña, los propietarios de ingenios y los corredores de azúcar se jactan de ejercer el control sobre un lote de dos millones de bolsas del producto y han tomado entre sí el formal compromiso de no proceder a la venta del mismo hasta que el precio no haya alcanzado los 23 cents por libra.

El martes fueron vendidas en esta plaza 30.000 bolsas del producto al precio de 17 y 1|4 cts. la libra.

COSECHA UNIVERSAL DE TRIGO

LONDRES, junio 30 (United) — El informe correspondiente al mes de junio del Instituto Internacional de Agricultura de Roma, dice que la cantidad de trigo exportada por los Estados Unidos durante la estación corriente, ha sido mucho menor que el excedente disponible, de manera que las existencias de la Unión, al concluir este período, serán mayores de lo que eran el año pasado.

"Es razonable opinar, dice el informe, que el excedente norteamericano para la estación de 1920 y 1921 será mayor que el de la de 1919 y 1920.

"Las condiciones de la cosecha son favorables en Alemania, Bulgaria, Francia, Inglaterra, Gales, Irlanda, Luxemburgo, Suiza, Italia, Polonia y Checoeslovaquia.

"En Hungría la cosecha ha sufrido algo a consecuencia de los grandes calores ocurridos en el mes de mayo".

NOTICIAS MARITIMAS

Tráfico interamericano de vapores

IMPORTANTES DECLARACIONES

WASHINGTON, junio 30 (United) — El almirante Benson, presidente de la oficina de Navegación de los Estados Unidos, en un reportaje que le fué hecho por un representante de la "United Press", anunció que estaban por destinarse al servicio sudamericano, por intermedio de la línea Munson, que hace el servicio entre Nueva York, Río de Janeiro, Montevideo y Buenos Aires, dos nuevos vapores pertenecientes a la oficina, que son del último tipo y de los más [illegible], combinación de vapores de pasajeros y carga.

Estos nuevos buques tienen 537 pies de eslora, desarrollan una velocidad de 17 nudos y 1|2 y desplazan 13.000 toneladas brutas. A estos buques seguirán otros, también de la oficina de Navegación, destinados al mismo servicio sudamericano.

Concluyó diciendo que más tarde se darán a conocer los nombres de los nuevos buques.

NUEVA YORK, junio 30 (United) — M. G. G. Mc Intosh, gerente del tráfico para pasajeros de la compañía de navegación "Munson Line" confirmó hoy oficialmente la declaración del almirante Benson, presidente de la Oficina de Navegación de los Estados Unidos, al respecto de que dentro de poco tiempo quedarán incorporados al servicio sudamericano dos buques más, ex alemanes, que efectuarán viajes por cuenta de la "Munson Line".

Asimismo dijo, Mr. Mc Intosh, que no tardará mucho en llegar el momento en que el pabellón de los Estados Unidos será enarbolado por el mayor número de buques que efectúan el viaje a Buenos Aires.

VENTA DE VAPORES EX ALEMANES

WASHINGTON, junio 30 (Associated) — La Oficina de Navegación procedió hoy a la apertura de las licitaciones respecto a la compra de los vapores ex alemanes "Leviathan" y "Dekalb".

La "United States Mail Steamship Company" ofrece tres millones de dólares por el vapor "Leviathan", a condición de que la Oficina preste a la compañía licitante el importe de seis millones de dólares, al tipo del seis por ciento anual, con cual cantidad la "United States Mail S. S. Co" procedería a la refección del buque monstruo; y que, además, la Oficina ponga a disposición de la compañía naviera licitante y libre del gasto durante el período de las refecciones, un muelle para su uso exclusivo.

La compañía ofrece el 25 por ciento de las entradas líquidas del buque durante una década al efecto del pago de la suma adelantada y del precio de compra.

La "American Ship and Commerce Company" ofrece ochocientos mil dólares por el vapor "Dekalb" y lo quiere destinar para el servicio entre puertos de la Unión y de Alemania.

La Oficina de Navegación reserva su decisión para ambos casos.

MOVIMIENTO DE BUQUES

LONDRES, junio 30 (United) — El vapor "Jersey City" zarpó el 28 de Newport (Inglaterra) con destino a Buenos Aires. El "Kenilworth" salió de Barry el 29 para Montevideo. El "Brighton" zarpó de Shields el 29 para Bahía Blanca. El "Falkirk" partió de Rochester el 27 con destino a Buenos Aires. El "Masunda" procedente de Buenos Aires llegó a Barbados el 28 de junio. Al mismo destino arribó la goleta "Sally Persis Noyes" procedente del Rosario, el día 24.

El vapor "Highland Pride" en viaje de Londres a Montevideo zarpó de Leixes el 26. El "Nasmyth" procedente de Buenos Aires llegó el 22 a Liverpool. El "Orato," procedente de Buenos Aires llegó a Barbados el 24.

LONDRES, junio 30 (Especial) — El vapor "Andes" fué avistado el día 27 frente a San Vicente.

NUEVA YORK, junio 30 (Associated) — Comunican de Baltimore que zarpó de aquel puerto, con destino a Río de Janeiro el vapor "Floridian".

—De Norfolk zarpó con destino a Pernambuco el vapor "Aristides Distis".

NUEVA YORK, junio 30 (Associated) — Con destino al Callao zarpó el vapor "Santa Elena".

—De Santos llegó el vapor "Frankmere".

—De Talcahuano arribó el vapor "Craster Hall".

—De Valparaíso llegó el vapor "Santa Luisa".

—De Santa Fe arribó la goleta con motor auxiliar "Jennie Goodkreger".

NUEVA YORK, junio 30 (United) — Comunican de Baltimore que zarpó con destino a Río de Janeiro el vapor "Kamouraska".

—De Jacksonville, Florida zarpó el vapor "Coskata" para Río de Janeiro.

—A Norfolk Virginia, llegó el vapor "Sierra Miranda" de Buenos Aires.

—De San Francisco, California, partió el vapor "Pallas" con destino a Buenos Aires.

EL "DURANGO" SIGUE VIAJE A BILBAO

MADRID, junio 30 (Especial) — Comunican de Las Palmas que el vapor "Durango", procedente de la Argentina con un cargamento de trigo, y que hace cerca de dos semanas sufrió una avería en su proa a consecuencia del choque contra un muelle de este puerto, a fin de efectuar las reparaciones necesarias y de zarpar con destino a Bilbao, donde desembarcará su cargamento.

PASAJEROS DEL "AVON"

CHERBURGO, junio 30 (Associated) — A bordo del "Avon", que zarpó para Buenos Aires, se embarcaron el ministro brasileño en Lisboa, señor Boltert Bueno, el pintor belga Janssens, que se dirige a Río de Janeiro, y la lírica señorita Cerdan que va a Buenos Aires.

EL ERARIO BRITANICO

LONDRES, junio 30 (Especial) — Un memorándum publicado hoy por el ministerio de Hacienda de la Gran Bretaña, consigna las cifras revisadas para el erario del año en curso.

Según dicho memorándum las rentas del Estado, excluyendo las recaudaciones en concepto de impuesto sobre las ganancias excesivas, que importan 1.029.000 libras esterlinas, arrojan un superávit de 148.000.000 de libras esterlinas.

"EL HOGAR ARGENTINO"

PARIS, junio 30 (Havas) — El Banco El Hogar Argentino anuncia que el servicio del pago de los intereses y de la amortización de las obligaciones, será efectuado en adelante en francos sobre París.

PRECIOS Y COTIZACIONES

TITULOS Y ACCIONES

LONDRES, junio 30 — Títulos provincia de Buenos Aires, 51; empréstito argentino, 4 o|o, de 1897, 50; empréstito argentino, 5 o|o, de 1909, 86; empréstito Obras Públicas 1886, 4 o|o, 89 y medio; consolidados británicos, 47; empréstito de guerra, 5 o|o, 84 3|4; Obras de Salubridad, 5 o|o, 80; empréstito de conversión 1889, 4 1|2 o|o, 66; descuento oficial, 7; Riotinto, 36 3|4; Forestal ordinarias, 2; Forestal preferidas, 2 31|32; Harrods, 2 1|2; íd Buenos Aires, 1; cédulas argentinas hipotecarias, 46 3/8; íd nacionales, serie H, 46 1|2; íd nacional, serie K, 42; F. C. Buenos Aires al Pacífico, 62; F. C. Sud, 76; F. C. Oeste, 76; F. C. C. Argentino, 66 1|2.

PARIS, junio 30 — Renta francesa, 58.70; renta francesa, 4 o|o 71.1[illegible], íd 4 por ciento 1918, 71.80; empréstito de guerra, 5 o|o, 88.30.

ROMA, junio 30 — Bonos [illegible] consolidados, 74.75.

CAMBIOS

NUEVA YORK, junio 30 — Empréstito, 70 3|4; libra esterlina dólares 3.94 y 1|2; por cable, 3.95 1|4; dólar sobre París, 8.21, por cable, 8.23; sobre Italia, liras 5.93, por cable 5.95; cambio sobre Bélgica, 8.63, por cable, 8.65; sobre Holanda, 35 1|2; por cable, 35 5|8; sobre Suiza, los 100 francos dólares 18; por cable, 18.25; marco 1.60; por cable, 2.61; corona austríaca, 1.71; por cable, 0.72; corona Estocolmo, 22; por cable, 22.10; corona Christiania, 16.30; por cable, 16.40; corona Copenhague, 16.30; por cable, 16.40; peseta española, 16.50; por cable, 16.5[illegible]; cambio sobre Buenos Aires 106; marco Helsingfors, 4.60.

PARIS, junio 30 — La libra esterlina, francos 48.10, los 100 francos belgas, 105.50.

ROMA, junio 30 — Cambio sobre París, los 100 francos, liras 134.75, sobre Suiza los 100 francos, 302; la libra esterlina, 66.77, el dólar, 16.70.

ASUNCION, junio 30 — Los 100 pesos argentinos, 1.268 1|2.

MONTEVIDEO, junio 30 — Los 100 pesos argentinos, [illegible]; cambio sobre Londres cable 56 1|2, íd vista, 56 y 3|4; íd sobre París, 11.15; íd vista, 11.20; íd sobre Madrid, 5.56; íd vista, 5.60; íd sobre Génova, 15.20; íd vista, 15.30; íd sobre Nueva York, 106.80; íd vista, 105.60; íd sobre Amberes, cable, 10.10; íd vista, 10.20; Buenos Aires, 7.60 o|o a favor del girador.

MERCADOS DE ALGODON

NUEVA YORK, junio 30 — Algodón para julio, 33.20; para agosto, 31.91; para septiembre, 31.1[illegible].

LIVERPOOL, junio 30 — Algodón para julio, 26.3[illegible]; íd para agosto, [illegible]; íd para septiembre, 22.4[illegible].

Hoy fueron ofrecidas en venta 3.000 pacas.

PRODUCTOS AGROPECUARIOS

DULUTH, junio 30 — Semilla de lino, para julio 3.37 1|2, para octubre, 3.97; el precio de clausura, para julio, 3.86, para octubre 3.96 1|4.

CHICAGO, junio 30 — Precio de apertura, maíz, para junio, 1.7[illegible] 3|4, para septiembre, [illegible] 1|2; avena, para julio, 1.03; para septiembre, 86 7|8; carne de cerdo, para julio, 33.62. Precios de clausura: maíz, para julio, 1.73; avena, para julio, 1.01 3|4, carne de cerdo para julio 32.9[illegible]; carne congelada, [illegible] a 20 cents la libra.

MERCADO DE LANAS

NUEVA YORK, junio 30 — Las últimas cotizaciones de las lanas en este mercado son las siguientes:

Merina, de Bahía Blanca de [illegible] largo, [illegible] al 64 por ciento, 54 cents.

Cruza mestiza de la misma procedencia mediana hasta gruesa, 5[illegible] cents la libra, [illegible] al 32 por ciento, 39 cents.

Lana [illegible] de Buenos Aires, 28 cents. Supermerina, de Montevideo, al 54 por ciento, 73 cents, superfina, de la misma procedencia, a 82 [illegible] al 40 por ciento, 61 cents la libra [illegible] al 36 por ciento, [illegible] cents la libra.

METALES

NUEVA YORK, junio 30 — Plata doméstica, dólar 0.99 1|2 la onza (troy); íd extranjera, 0.89; cobre electrolítico 19 la libra, a los 30 días 19 1|4 cents, plomo, 8 a los 30 días, [illegible]; zinc, 7.25 a los 30 días, [illegible]; estaño, 48.50 a los 30 días 48.25 cents, a los 60 días 47.50.

LONDRES, junio 30 — Plata en barras, 53 peniques por onza troy; cobre común en lingotes, libras esterlinas 86 1[illegible], íd a 30 días 89 1|4; íd electrolítico, 99; a los 30 días, 105; estaño, 246 5, íd a 30 días, 251 5; zinc, 40.10; a los 30 días, 42.10; plomo en lingotes, 33, íd a 30 días 34.5 libras esterlinas por tonelada de 2.000 libras "avoir du poids".

El mercado de plata permanecerá cerrado el día de mañana.

VARIAS

NUEVA YORK, junio 30 — Cueros Bogotá a 30 cents la libra; centroamericanos, secos, a 30 cents, íd salados, a 22 cents la libra; azúcar refinada, de 22 a 24 cents la libra, cruda, a 18.56 cents la libra.

INGLATERRA

DECLARACIONES DE HOUSE

Política internacional de Estados Unidos

LONDRES, junio 30 (United) — El corresponsal del "Chicago Tribune" entrevistó al coronel House, quien hizo las declaraciones siguientes:

"La nueva administración, ya sea republicana o democrática, ratificará el tratado de Versalles, más o menos, en abril próximo. Ya han desaparecido las discusiones acerca de las enmiendas fundamentales del tratado, pero como la Liga de las Naciones está incorporada a él, yo creo que el Senado insistirá en ciertas reservas como por ejemplo, en el artículo 10".

A propósito de la cuestión de Irlanda Mr. House dijo:

"El problema irlandés es pólvora de cañón. Una gran parte del pueblo norteamericano está clamando en contra del acuerdo de Estados Unidos por los asuntos de Europa, y por su intromisión en otras cuestiones. Yo critico los propósitos de Irlanda y simplemente me refiero a que muchos norteamericanos favorecen la política de Estados Unidos de mantener la fiscalización aislada y conservadora para contener los enredos de Europa. Los ideales de Irlanda son enteramente contrarios al espíritu de esa política".

Acerca de la campaña presidencial, Mr. House agregó:

"Una exagerada confianza puede causar la derrota de los republicanos, no obstante el hecho de que la mayoría del pueblo, cree que Harding es capaz de vencer a cualquier candidato [illegible]".

PROBLEMA DE LA IMPORTANCION DE CARNES

LONDRES, junio 30 (Havas) — En la sesión celebrada por la Cámara de los Comunes una diputación pidió a los señores Bonar Law y Churchill, la reapertura en Deptford, del mercado de ganado importado de la Argentina y del Canadá destinado al sacrificio inmediato para el consumo.

Mr. Lee, dijo, por su parte, que el Departamento de Comercio no hace ninguna objeción a la importación de ganado para el consumo.

La diputación recibió la seguridad de que si el ganado llegaba en cantidades razonables, los mercados serían abiertos nuevamente.

Estado del general Gorgas

LONDRES, junio 30 (Associated) — El general Gorgas pasó una noche tranquila y durmió bien.

Su pulso es más firme y su estado general ha mejorado levemente.

El embajador en Berlín

LONDRES, junio 30 (United) — Hoy partió para Berlín el nuevo embajador de la Gran Bretaña en Alemania, lord Abernon.

En Palestina

LONDRES, junio 30 (Associated) — El alto comisionado británico en Palestina, Mr. Arthur Samuel, señaló la asunción del cargo, otorgando amnistía a todas las personas condenadas por participar en los recientes disturbios habidos en Jerusalén.

La hora en alta mar

LONDRES, junio 30 (Associated) — El almirantazgo británico publicó las instrucciones relativas a un nuevo sistema para conocer la hora en alta mar.

Este sistema fué adoptado por las marinas de la Gran Bretaña, Francia, Italia y España.

Pleito contra la casa Vickers

LONDRES, junio 30 (Especial) — Se ha señalado ante los tribunales la vista del proceso iniciado por el almirante Sir Percy Scott contra la casa Vickers. Entiende en el pleito el juez Mr. Coleridge.

[illegible] Carson y otras personalidades fueron testigos en favor de Sir Percy.

La cuestión en litigio se refiere principalmente al importe de, por ciento de los beneficios producidos por sus inventos. Sir Edward Carson estima en [illegible] millares de libras las sumas que ha dejado de recibir el almirante.

Elección parcial

LONDRES, junio 30 (Havas) — En la elección parcial legislativa de Colne (Lancashire), resultó electo el candidato laborista señor Robinson Graham.

Reemplazante de Mr. Chamberlain

LONDRES, junio 30 (Havas) — Se anuncia oficialmente que con motivo de la presentación en la próxima semana de un proyecto de ley relacionado con asuntos financieros, ante la Cámara de los Comunes, Mr. Laming Evans, ministro sin cartera, reemplazará a Mr. Chamberlain, que actualmente se encuentra en Bruselas con objeto de asistir a la conferencia de Spa.

La situación del emir Faisal

LONDRES, junio 30 (Havas) — En la Cámara de los Lores, lord Curzon dijo que esperaba la visita del emir Faisal a Europa, porque considera que aunque ha sido electo rey de Siria, su elección es irregular y está en el interés de los aliados que su situación se regularice.

Lord Curzon agregó que los británicos tienen en Palestina intereses religiosos tradicionales, pero tienen sobre todo un interés estratégico importantísimo.

Campeonato de tennis

WIMBLEDON, (Inglaterra) junio 30 (Associated) — Mr. William Tilden, de los Estados Unidos, derrotó al señor Zenzo Shimidzu, japonés, en los partidos finales del campeonato británico de tennis "singles", por 6 a 4, 6 a 4 y 13 a 11.

Una gran muchedumbre asistió a la lucha que fué muy interesante.

Mr. Tilden luchará contra Mr. Gerald Patterson, australiano, que lo desafió por el título.

LONDRES, junio 30 (Especial) — En el campeonato de "lawn tennis" realizado en Wimbledon, el partido "singles" para caballeros, semifinal fué ganado por Mr. Tilden, que tenía por contendor a Mr. Garland, por 6 contra 4, 8 contra 6, y 6 contra 2.

El deportista japonés Shimuzu derrotó al señor Mavrogordato por seis contra 3, seis contra 4, 6 contra 0 y 6 contra 2.

Situación de Armenia

BATUM, junio 30 (Associated) — La misión británica partió de Erivan, en Armenia, el 17 del corriente. La situación empeora y se vuelve evidentemente peligrosa, a causa del desarrollo del bolsheviquismo.

ESTADOS UNIDOS

DECLARACIONES DEL REPRESENTANTE MEXICANO

WASHINGTON, junio 30 (United) — El enviado de México, señor Ignacio M. Calderón, hizo las siguientes declaraciones a un representante de la "United Press":

"El propósito general de mi visita a Estados Unidos es restaurar los sentimientos de mutua confianza que antiguamente existían. Como México necesita del apoyo financiero y de los buenos consejos de Estados Unidos, éste requiere los productos de México para satisfacer sus menesteres industriales. Por eso, no se trata de intereses simplemente teóricos, sino de hechos prácticos".

Dijo también que México está necesitado de capitales y en situación de ofrecer atractivos comerciales no sólamente a Estados Unidos sino también a otros países. Agregó que su país, procurará fomentar la inmigración de extranjeros que deseen hacerse ciudadanos mexicanos, que el ejército se reducirá a 50.000 hombres y que los jefes militares están poco a poco ofreciendo su lealtad al gobierno.

Expresó también que [illegible] candidatura de la presidencia del general Obregón no tendrá oposición, en vista de que el general González ha retirado la suya.

CONFLICTOS DEL TRABAJO

NUEVA YORK, junio 30 (Especial) — Seis mil mineros de carbón, en los Estados de West Virginia y Kentucky resolvieron declararse en huelga desde mañana, a causa de que los empleadores de los establecimientos se niegan a entenderse con los delegados de las uniones.

CHICAGO, junio 30 (United) — Los obreros ferroviarios de los Estados Unidos y del Canadá se han reunido secretamente en esta ciudad para constituir "una gran unión" en lugar de las muchas organizaciones que existen actualmente.

Las autoridades federales caracterizan a los [illegible] canadienses que son los agentes más activos de este nuevo movimiento, como "peores que los miembros de la Asociación Internacional de Obreros". Se dice que la nueva unión que cuenta con 200 miembros en Chicago, insiste en que no se piensa actualmente en una huelga, sino que se espera antes haber concluído la organización completa de la nueva unión en todo el país.

Actitud de los músicos de los teatros de Nueva York

NUEVA YORK, junio 30 (United) — Después del entredicho que duró varios meses, surgido entre los miembros de la Unión de Músicos y los administradores de los teatros de Nueva York, los músicos declararon la guerra tanto a los teatros como a la Unión.

Se cree que a consecuencia de esta actitud, todos los teatros de la ciudad carecerán de música a contar desde el martes.

El movimiento incluye a todos los teatros que se vieron afectados el año pasado por la huelga de los actores, a los "vaudeville" y las salas de cinematógrafo.

Millares de músicos han abandonado su trabajo.

Delegado peruano en viaje

NUEVA YORK, junio 30 (United) — El ex director general de correos del Perú, señor Urrea, llegó a esta ciudad en viaje para Madrid, donde concurrirá a la conferencia internacional de correos y telégrafos que se reunirá el 12 de octubre.

MEXICO

EL PROBLEMA DEL PETROLEO

Actitud norteamericana

MEXICO, junio 30 (United) — El señor Roberto Pesqueira, agente financiero mexicano en los Estados Unidos, es considerado en México como "el coronel House" de esa república. Hoy inició en "El Heraldo" la publicación de una serie de artículos sobre la controversia del petróleo, en los cuales denuncia a los representantes de las compañías petroleras, bajo la dirección de Mr. E. L. Doheny, de Los Angeles, de haber gastado millones en campañas contra México.

Expresa su satisfacción de que un representante de Doheny no se encuentre actualmente en México porque, dice: "Es aquí donde deben de ser discutidos nuestros asuntos y no en las convenciones presidenciales".

Sugiere la idea de que las autoridades norteamericanas induzcan a los interesados en los asuntos petrolíferos a despojarse de sus sentimientos hostiles hacia México y que encaren el problema del petróleo con un espíritu de equidad. Dice:

"Los petroleros debieran convencerse ahora de que el pueblo norteamericano no desea lanzarse en una insensata aventura de conquista por asuntos que están abiertos para una amplia discusión".

Agrega que los funcionarios del gobierno provisional desean dar una solución amistosa a este problema, pero el artículo es significativo al indicar que a pesar de dos semanas de conferencias, los petroleros y los funcionarios administrativos no han podido llegar hasta hoy a un arreglo.

RALPH J. TURNER.

CIUDAD DE MEXICO, junio 30 (United) — El general Jacinto Treviño ha dado término a las conferencias con los representantes del petróleo declarando que sus exigencias son inaceptables y violarían la Constitución si fueran garantidas.

Se hallaron representadas en la conferencia veintidós compañías que solicitaron la abolición de los decretos del ex presidente Carranza y el impuesto de exportación determinado por el general Cabrera.

También pidieron que se permitiera hacer sin restricciones la exportación del petróleo. Al parecer, las conferencias no dieron resultado.

SUBLEVACION DEL GENERAL OSUNA CONTRA OBREGON

VERACRUZ, junio 30 (United) — El general Carlos Osuna, acampado cerca de Ciudad Victoria, en el Estado de Tamaulipas, se ha sublevado contra De la Huerta y su gobierno.

Osuna da por razón de su movimiento el no estar de acuerdo con Obregón. Este último ha ordenado al general Arnulfo Gómez y a Porfirio González que, al mando de fuerzas suficientes, se pongan en persecución de Osuna.

WASHINGTON, junio 30 (United) — Informaciones recibidas hoy por el departamento de Estado confirman las versiones sobre la rebelión dirigida por el general Osuna contra el actual gobierno mexicano.

CIUDAD DE MEXICO, junio 30 (United) — Se anuncia oficialmente que el general Arnulfo Gómez derrotó a Carlos Osuna y sus acompañantes carrancistas en la región de Tamaulipas.

Tren atacado con dinamita

CIUDAD DE MEXICO, junio 30 (United) — Pancho Villa atacó con dinamita un tren en Torreón Juárez, al sur de la ciudad de Chihuahua. Murieron numerosas personas, incluyendo algunos soldados y ferroviarios.

La locomotora y los coches quedaron destrozados.

REPUBLICA ORIENTAL

CONSEJO NACIONAL DE ADMINISTRACION

LA DEUDA DE OBRAS PUBLICAS

Cuentas de la dirección del puerto

OTROS ASUNTOS

MONTEVIDEO, junio 30 — La sesión del Consejo Nacional de Administración empezó con un minucioso estudio de los distintos rubros del ministerio de Obras Públicas, para ver si con motivo de la clausura del ejercicio económico quedaban debidamente equilibrados. Se llegó a la conclusión de que con sólo imputar a la deuda de obras públicas, de que se dispone desde hace tiempo, un centenar de miles de pesos de lo invertido en obras nuevas todo quedaría arreglado y ello tendrá la ventaja de presentar al ministerio de Obras Públicas, como a los otros del Consejo ajustándose estrictamente dentro de lo presupuesto.

También se habló del arreglo de cuentas entre el ministerio y el directorio del puerto. Se comprobó que estaba muy bien encaminado y que para ultimar la cuestión sólo se esperaba una revisión de cuentas. Puede darse por descontado, pues, que el puerto cancelará sus cuentas con los talleres de obras públicas con unos 50.000 pesos, que permitirán el equilibrio total del ministerio y que en el porvenir quedará bien establecido lo que tendrá que pagar el Estado y lo que tendrá que pagar el puerto en los gastos de conservación que la explotación requiera.

También se habló de una solicitud del consejo departamental de Paysandú pidiendo que el Consejo estudiara la construcción de un ferrocarril desde aquella ciudad hasta Rivera. Ante la solicitud del ministro propuso el nombramiento de una comisión. Algunos consejeros se opusieron resueltamente, alegando que desde que se trataba de una obra utópica no era cuerdo proceder al nombramiento indicado. Como el [illegible] fuera defendido calurosamente, el consejero Rivas propuso, a título de transacción, que se dirigiera oficio al respectivo gobierno departamental pidiéndole el estudio de la cuestión y un plan financiero de la obra a realizarse y de cuyo conocimiento nadie podía estar mejor enterado. La cuestión dió lugar a un [illegible] debate, pero [illegible] se optó por [illegible] la comisión, quedando establecido que se nombraría otra en las mismas condiciones cuando el gobierno del Salto manifestara concretamente sus deseos de tener el ferrocarril que uniese su ciudad con Rivera o con cualquiera otra localidad de la República.

Se firmó un decreto encomendando honorariamente al señor Augusto Lanza, con motivo de su viaje a Europa, el estudio relativo a la posibilidad de implantar en el país la industria relacionada con la construcción de alfombras, utilizando al efecto las materias primas existentes en el mismo.

Se autorizó a la dirección de hidrografía para efectuar el dragado del arroyo de las Vacas, frente al varadero de la compañía de Nicolás Mihanovich, siendo de cuenta de dicha compañía los gastos que se ocasionen con motivo de la ejecución de ese trabajo.

VAPOR "INFANTA ISABEL DE BORBON"

Arribo a Montevideo

PASAJEROS CONOCIDOS

LA COMPAÑIA DEL ODEON

MONTEVIDEO, junio 30 — Esta mañana atracó en la dársena el vapor "Infanta Isabel de Borbón", procedente de Barcelona.

La hora matinal y el frío húmedo del puerto no fueron obstáculo para que un nutrido grupo de personas tomara posiciones en el muelle y ascendiese al buque en cuanto quedó amarrado. El "Infanta Isabel de Borbón", que ha hecho una travesía espléndida, con el mar siempre en completa calma, trajo en total 95 pasajeros. Entre ellos figura el ilustre profesor de física de la Facultad de Madrid, doctor Blas Cabrera, que va a Buenos Aires designado por la Junta para ampliación de estudios e investigaciones científicas que funciona en la capital de España bajo la dirección del sabio Ramón y Cajal, para dictar un curso de 11 a 12 conferencias sobre estructura de la materia, y otro más reducido en conexión con el anterior, y, terminados los cuales, a fines de agosto o principios de septiembre, vendrá a Montevideo a ocupar la cátedra que, bajo el patrocinio de nuestra universidad costea la Institución Cultural Española del Uruguay, para dictar también, un curso de diez o doce conferencias sobre temas todavía no terminados, pero que versarán alrededor de lo que constituye su especialidad científica.

A recibir al eminente profesor acudieron los miembros de la Cultural Española de Montevideo, y otras personas, quienes le dieron la bienvenida invitándole a visitar la ciudad.

También en el "Infanta Isabel" de

"Borbón" y en viaje de regreso a Buenos Aires, de donde partiera en diciembre último, llegó el gerente general del Banco Español del Río de la Plata, señor Joaquín Herrándis.

"El objeto principal de mi viaje, dijo, fué el de realizar una inspección en las sucursales del Banco de Francia, Italia, Alemania e Inglaterra. Vengo satisfecho del estado en que se hallan esas dependencias y he dejado trazado el plan a seguirse en ellas, de acuerdo con el impulso que van tomando las operaciones financieras después de la guerra última.

Confirmó que, como informaron los telegramas en oportunidad, el rey Alfonso le concedió una audiencia especial, el 24 de mayo último, y el monarca se interesó muy especialmente por el progreso de estos países, solicitándole informes sobre la marcha del Banco. También habló con el rey Alfonso sobre el viaje de éste al Río de la Plata, y le manifestó que se ratificaba en su propósito de realizar, en cuanto pueda, su anunciado viaje a estos países.

Los esposos Guerrero-Díaz de Mendoza, también viajeros, fueron cumplimentados por muchas de las amistades que aquí tienen.

No tengo ni una sola novedad que comunicarles, dijo aquél. La constitución de la compañía, el repertorio, los estrenos, todo, en fin, lo que pueda interesar a nuestro público, lo conocen ustedes tan bien como yo mismo.

Se presentará al público bonaerense en el teatro Odeón, el próximo sábado. Allí actuarán hasta mediados de agosto, recorriendo después, tal vez, algunas capitales de provincia, para estar en condiciones de "debutar" en Montevideo al final de la primera quincena de septiembre. En Buenos Aires representarán, cuando menos, cinco estrenos: "Una buena mujer" y la comedia de magia "Y va de cuento", de Jacinto Benavente; "El mundo es un pañuelo", de los Quintero, una obra de Simón Lazcano, y otra inédita de Marquina. Además, probablemente, estrenarán también una comedia que para la Guerrero escribió el autor y periodista argentino Enrique García Velloso. En Montevideo dará a conocer la obra predilecta entre cuantas trae, que Díaz de Mendoza llama "la obra del año". Es una producción inédita de Fernández Ardavín, vigoroso autor dramático que, hasta hace un año, o poco más, era sólo conocido como delicado y sutil poeta, el cual ofreció a la Guerrero y a Mendoza una obra en verso que, a juzgar por el encomio con que de ella hablan sus futuros intérpretes, ha de ser un éxito de los que hacen época en la vida del teatro español.

Con el nuevo impulso que ahora se da a las obras del teatro Cervantes, que ahí se construye, es segura su inauguración para el año que viene, solemnidad que Fernando Díaz de Mendoza quiere que coincida con la visita del rey a estos países. No se trata ya de un acontecimiento problemático, sino de una cosa indefectible, a la cual el gran actor subordina, por seguridades que verbalmente le dió el monarca español, la iniciación de lo que tantos desvelos le ha merecido.

Fernando Díaz de Mendoza no piensa volver a España casi hasta mediados del año que viene. Su próxima temporada en el teatro de la Princesa ha de ser más corta que otros años, ya que de Montevideo irá a Chile, Perú, Colombia, Cuba y Estados Unidos.

De España—cuando la conversación se apartó de temas teatrales para aludir por incidencia a temas de carácter general—habló en términos del mayor optimismo, asegurando que el cristal de aumento de la distancia no permite conocer aquí las debidas proporciones de tales o cuales manifestaciones de pasajera intranquilidad social y política. España, dijo, es hoy una excepción venturosa en Europa y si algo puede preocupar desde el punto de vista económico es la afluencia enorme, el verdadero jubileo de gentes extranjeras que allí buscan la quietud y comodidades de que no se disfruta en ningún otro país. Todo progresa y prospera en España y no es de extrañar que al elevarse el tono de la vida nacional destaque más que de costumbre también el tono de las quejas, la voz que las divulga es más arisca que antes, pero no porque refleje mayores ni iguales dolores, sino porque si no elevara el diapasón entre el tumulto del general contento, nadie la oiría. Un viaje por Europa da razón mejor que ningún otro argumento del significado de esos clamores, sin duda dignos de atención pero bien exagerados si se les compara con lo que fuera de España inspiran la miseria, la tristeza, el dolor y el universal abatimiento de los que aun sangran y sangrarán en mucho tiempo por las heridas de la guerra.

Vino también, en el "Infanta Isabel de Borbón" el famoso violoncelista catalán Gaspar Cassadó, hombre muy joven y sumamente afable y atrayente.

Encarnación López, la Argentinita, viene contratada por una empresa bonaerense y trabajará durante tres meses en esa capital. La Argentinita ha nacido, como su nombre lo indica, en Buenos Aires, pero siendo muy niña marchó a España, donde se dedicó al teatro, alcanzando en poco tiempo el éxito de que ya tenemos aquí conocimiento.

El "Infanta Isabel de Borbon" sigue para ésa a las 6 de la tarde.

Movimiento de buques

MONTEVIDEO, junio 30. — Fueron despachados para ésa los vapores italiano "Clara Comus", español "Infanta Isabel de Borbón", pailebote argentino "Pascual Amatto" y vapores uruguayos "Tritón" y "Vigo" que llevan a remolque el pailebote norteamericano "Dekley Curtis".

—Llegaron esta noche los vapores ingleses "Navesota" y "Trevanion", holandés "Bussum", norteamericano "Lake Fagundus", italiano "Francesco Ciampa", americanos "American" y "West Manhasset", y el buque americano "Modena".

BRASIL

Vapores en viaje

RIO DE JANEIRO, junio 30. — Zarparon con destino a Buenos Aires los vapores norteamericano "Ohkawa" y francés "Sahara".

Solicitud de excensión de derechos— Viaje del "dreadnought" "Sao Paulo" a Amberes — Inauguración de la exposición de ganadería.

RIO DE JANEIRO, junio 30. — La Oversea Company Brasil ha solicitado del Poder Ejecutivo la excensión de derechos de aduana para las maquinarias que serán introducidas de Europa con destino a la instalación de una fábrica de papel de imprenta.

—El "dreadnought" "Sao Paulo" zarpará para Amberes el 5 del próximo mes de julio a fin de asistir a las fiestas en conmemoración de la independencia de Bélgica.

—La exposición de ganadería será inaugurada oficialmente el 4 de julio entrante, pero desde mañana estará ya abierta al público.

PERU

Conmemoración estudiantil — El estado sanitario de Paita — Inspección de la cárcel — Recepción diplomática.

LIMA, junio 30. — Los estudiantes conmemoran hoy el primer aniversario del grito revolucionario en favor de la reforma universitaria que, iniciado por la Facultad de Letras, señaló el principio de los movimientos renovadores intensos y de mayores proyecciones para el porvenir nacional.

Con este motivo, numerosos grupos de estudiantes recorren las principales calles de esta capital, arrojando volantes con inscripciones alusivas a los propósitos que inspiró aquella actitud.

Esta noche se realizará una recepción en la Casa de los Estudiantes.

—En vista de que el estado sanitario de Paita es de buenas condiciones, la población ha solicitado a las autoridades de la dirección de Salubridad que ese puerto sea declarado indemne y se supriman las cuarentenas.

—Los vocales de la Corte Suprema, acompañados del director de Justicia, visitaron el establecimiento penal del Frontón.

—Con motivo del aniversario de la independencia de los Estados Unidos, el 4 de julio próximo, el Embajador de ese país, ofrecerá una recepción al cuerpo diplomático y personalidades prominentes del país.

ACTUALIDAD

La intervención de los magistrados en juicios particulares

El alto prestigio de que debe estar rodeada la magistratura, obliga a considerar el auto que ha dictado la Cámara Segunda de lo Civil, por el que ha declarado que ningún inconveniente legal se opone a que un magistrado acepte un mandato que se le confiera para intervenir en un juicio, siempre que no lo ejercite personalmente.

El argumento que aduce el tribunal de que ninguna ley prohibe esa aceptación carece de valor, porque en los países como el nuestro, en donde las instituciones sólo tienen en mira el bien de la colectividad, hay más de una cuestión que han de ser resueltas de conformidad con ese principio, aun cuando los constituyentes o el legislador no las hayan previsto en términos expresos.

Al tratar recientemente el caso de miembros del Congreso federal que lo son, a la vez, de una legislatura provincial, LA PRENSA ha aplicado esa regla. Ni a la Nación ni al pueblo de la provincia puede convenirles esa dualidad de funciones, la que, por el contrario, traería serios inconvenientes; y fué este uno de los motivos que nos indujeron a sostener la necesidad de que el Congreso declarase la incompatibilidad, aun cuando no existe ningún texto que pueda ser mencionado en ese sentido.

La misma regla es la que corresponde aplicar al resolver si a un juez le es permitido aceptar un poder para representar a un particular en juicio.

Cuando se contempla la situación creada a los magistrados por la ley constitucional, se reconoce, independientemente de otras razones, que un juez tiene que desprenderse de toda vinculación con el manejo, directo o indirecto, de los intereses privados que se ventilen en los tribunales, aunque no correspondan a la jurisdicción en que actúe.

Al hacer de la justicia uno de los poderes del Estado, el propósito de los constituyentes ha sido erigirla en guardián de las instituciones y en égida de los derechos privados. Para obtener esa finalidad, le ha conferido, entre otras atribuciones, la facultad extraordinaria de declarar la inconstitucionalidad de las leyes y decretos. Y como medio concurrente al mismo fin, ha sancionado disposiciones destinadas a garantizar la independencia de los jueces, destacándose, entre ellas, la que establece que no pueden ser removidos sino por medio del juicio político.

El sucinto recuerdo de la situación creada a la magistratura, hace surgir el pensamiento de que la actuación de sus miembros tiene que conformarse celosamente a la altísima posición que ocupan en el escenario público. Esos antecedentes que nacen, según se ve, de la índole de las instituciones, indican que no es menester para que los jueces consideren que ciertos actos les están vedados, que la ley se los prohiba expresamente.

La calidad de la función, obliga a considerar esas prohibiciones como inherentes a la misma. No se concebiría, por ejemplo, que un magistrado fuese, al mismo tiempo, comerciante. Entre el desempeño de las tareas judiciales y la profesión del comercio existiría una evidente incompatibilidad, aun cuando la ley mercantil no la declarase. Sorprendería, asimismo, que un juez pretendiese tener estudio de abogado, demostrando que no descuida los deberes de su cargo y que no practica la abogacía en la misma jurisdicción. Y sin necesidad de citar otros ejemplos, hay que establecer, siempre siguiendo las mismas reglas, que a un magistrado no debe serle permitido aceptar poderes para intervenir en litigios, a pesar de la mencionada reserva de no actuar personalmente, porque es imprescindible, según hemos dicho, que se mantengan alejados de los juicios en que se ventilen intereses privados, tanto más cuanto que el Código Civil no sólo no libra de ciertas responsabilidades al mandatario que sustituye el poder, sino que también le obliga a vigilar el ejercicio de los poderes conferidos al sustituto.

Al resolver la duda en el sentido de que un juez está autorizado a aceptar el mandato, la Cámara de lo Civil no ha pesado debidamente la importancia del caso, pero como sería muy inconveniente que se consagrase esa doctrina, señalamos a ese tribunal la necesidad de meditar sobre el asunto, para reconocer los buenos principios si se presentase una nueva oportunidad de hacerlo.

El conflicto municipal de Rosario

Ateniéndose a las últimas informaciones que llegan de Santa Fe, puede creerse que ha entrado por fin, en su postrera etapa la larga y enconada incidencia sostenida entre el intendente y el concejo deliberante de la ciudad de Rosario. Procedería decir, si fuera el caso de buscar atenuantes a las responsabilidades en que hayan incurrido las partes en ese entredicho, que ellas la heredaron de sus respectivos antecesores, pues demasiado sabido está que el desacuerdo entre las autoridades principales del poder comunal rosarino, data de fechas que resultan relativamente remotas.

No está demás recordar ahora lo que hemos explicado con amplitud otras veces: que la causa de la anómala situación en que se encuentran colocados la intendencia y el concejo de la metrópoli santafecina, responde a causas exclusivamente políticas. En efecto, el jefe de la municipalidad es designado allí por el poder ejecutivo provincial, mientras que el cuerpo que con él debe compartir las tareas del gobierno se elige en comicios públicos mediante el voto calificado. Desde hace muchos años domina en las urnas una mayoría opositora al partido que prevalece en la administración de Estado; y de ahí resulta que los concejos no toleran a los intendentes ni éstos pongan mayor espíritu de cordialidad en sus relaciones con aquéllos. Concretamente, las prevenciones sistemáticas se reflejan en el hecho de que el "lord mayor" del rico y populoso centro mencionado, ha estado gozando, por el presupuesto, del ridículo sueldo de cincuenta pesos.

En virtud de estos antecedentes, había motivo para considerar inevitable el conflicto actual en la municipalidad de Rosario. Sin abrir juicio sobre el fundamento de los cargos que hoy se formulan al intendente, lo seguro es que, de ajustar su conducta a otras normas, las acusaciones habrían surgido con igual acritud.

Y la explicación es simple: la lucha no mira a los funcionarios ni a las personas que invisten el carácter de tales; la lucha es de partidos, y se reconcentra con especial pasión en la comuna de la gran ciudad, porque en ella ha logrado mantener preponderancia electoral para regir el municipio, la oposición a la fuerza cívica que actúa en el gobierno de la provincia.

La consecuencia de actitudes tan opuestas y tan indeclinables por parte de la intendencia y del concejo deliberante, se traduce en una serie de trabas que esterilizan para el progreso y el bienestar de Rosario las gestiones de su poder municipal. El concejo encuentra invariablemente desatinadas las iniciativas de la intendencia, y ésta, en represalia, veta casi todas las ordenanzas que aquél dicta.

La experiencia enseña que semejante estado de cosas no ha de variar favorablemente, mientras sigan integrando el cuerpo deliberante miembros de un partido político, y la intendencia continúe confiada a ciudadanos que militen en filas rivales de aquél. La deplorable discrepancia podría removerse, si el Poder Ejecutivo estableciese el principio de contemplar la filiación de las agrupaciones que triunfen en los comicios municipales para designar, de acuerdo con ella, los intendentes. También cabría otra solución más democrática y, por tal circunstancia, más recomendable: que la jefatura de la comuna fuese provista por sufragio popular, en cuyo caso desaparecería el móvil partidista que mantiene en perpetuo choque a la intendencia y al concejo.

Al entrar en ejercicio el actual Poder Ejecutivo de Santa Fe, se vió solicitado por una demanda de exoneración formulada por el concejo deliberante contra el intendente rosarino. Sometido el caso a dictamen del fiscal de Estado, éste acaba de expedirse reconociendo fundadas algunas de las inculpaciones y aconsejando que se decrete la remoción pedida.

Anticipándose a este informe y, quizá, descontándolo como seguro, el intendente hizo públicas algunas manifestaciones en las que revelaba intimidades de la política provincial, y afirmaba su voluntad de esperar el pronunciamiento del gobierno para declinar el puesto, le fuese aquél favorable o adverso.

En el extenso telegrama de ayer nuestro corresponsal de Rosario transmite la versión de que el Poder Ejecutivo ha dado vista de aquel documento al intendente, insinuándole que facilite una solución "patriótica".

El trámite a los fines indicados no se concilia con los deberes del gobierno, ni se explica después de la composición de lugar, clara y categórica, asumida por el funcionario acusado. Lo puesto en orden y lo legal, es que el gobierno de la provincia resuelva la incidencia dentro de sus facultades, fallando en justicia lo que proceda, condenando o absolviendo sin efugios ni maniobras que comprometan el prestigio de la autoridad que ejerce.

DEGENERACION DE LOS DESFILES MILITARES

La formación de las tropas obedece a objetivos y circunstancias tan variados, que no es posible englobar en una fórmula única los detalles de sus dispositivos, ni la forma de presentación, ni el uniforme, ni el material que deben llevar. Lo único que puede afirmarse en forma categórica y absoluta, es que las líneas o columnas son exclusivamente formadas por las unidades combatientes y los servicios auxiliares que fueren necesarios.

En campaña, las armas tienen su colocación y su oportunidad fijada para la acción bélica. Antes del combate o en el momento de iniciar una acción, el comando puede pasar revista a las tropas, aunque actualmente eso no es más que una fórmula. En tales actos las unidades se presentan con todos sus elementos listos para entrar en acción. Después de la batalla, el comando puede también pasar revista a los restos gloriosos y a los trofeos conquistados.

En plena paz, la revista, o mejor dicho, la inspección, se produce en los cuarteles o en los campos de ejercicio, o en los polígonos especiales y, según los casos, las unidades se presentan completas como para entrar en campaña, o solamente con los elementos necesarios a los ejercicios en que deben mostrar su destreza.

En las paradas y desfiles finales, la situación cambia: se trata de rendir honores al Presidente de la Nación o a otras autoridades superiores, o bien se trata de honores fúnebres rendidos a los que lo merecen. En tales casos las tropas visten de gala, llevan las armas indispensables, dejando en el cuartel o campamento, las impedimentas, es decir todo lo que puede considerarse superfluo o de exhibición inconveniente, sobre todo cuando se trata de materiales anticuados que pueden producir amargas impresiones a los connacionales entendidos o burlas mal embozadas a ciertos peritos extraños.

La razón es, pues, muy sencilla. Para rendir honores fúnebres, las tropas llevan sólo cartuchos de fogueo o "de ejercicios" para hacer las salvas reglamentarias, y sería muy peligroso que llevaran también los cartuchos de guerra.

En ocasión de las fiestas patrias, el ejército forma para rendir honores al Presidente y, según la vieja fórmula rutinaria, las baterías de artillería, por ejemplo, no llevan todo su material de guerra, ni se presentan listas para entrar en campaña. Las largas columnas de municiones y de equipajes no tienen cabida allí. La sanidad militar está apenas representada por el cirujano y los enfermeros de cuerpo, todo el material divisionario, los hospitales de campaña, no toman parte en los desfiles.

Conforme con esa sana práctica, debiera, pues, suprimirse todo lo que no sea indispensable para rendir honores o para exaltar los grandes aniversarios patrios. Esa exhibición sería superflua si no fuera motivada por ciertos anuncios tendientes a degenerar el acto sencillo de la parada y desfile, en algo que no es siquiera el remedo de la exhibición de nuestra potencia militar, porque el concepto puede ser de signo contrario.

Es necesario, como lo hemos sostenido hace ya dos o tres lustros, que las banderas y estandartes no vuelvan a salir del marco de las bayonetas o de los cañones que, como ellos, encarnan las glorias de la patria.

Es necesario que el ejército en las paradas, no altere el ritual de la fórmula reglamentaria de los honores militares cantando, por ejemplo, el mismo Himno Nacional, para acompañar o estimular a las masas populares, como se hizo últimamente, sino cuando sean expresamente autorizadas por las autoridades respectivas.

No es posible admitir que la sociedad Cruz Roja Argentina se incorpore, en ninguna forma, a los desfiles militares, desde que por su carácter ocasional de "auxiliar" del servicio sanitario en campaña, no podría tener cabida sino a continuación de la gran columna del personal y del material sanitario en campaña.

Es penoso vernos obligados a hacer estas observaciones, cuando se trata de instituciones tan dignas y meritorias como son todas las de la Cruz Roja, esencialmente patrióticas y humanitarias, y que han prestado tantos y tan importantes servicios en las guerras del último siglo, pero que no tienen, hasta hoy, ningún carácter militar para que puedan ser incorporadas, como se ha anunciado al próximo desfile militar del 9 de Julio, formadas en brigadas de enfermeras y, a cuyo efecto, reciben instrucción militar de un cierto número de suboficiales.

Y, aunque se trate solamente de "concurrir a la procesión cívica", no pueden, no deben hacerlo, sino como lo hacen en tales casos los mismos militares, sin estar sometidas a formaciones especiales que les obliguen a llevar y marcar el paso.

Someter a las enfermeras de la Cruz Roja Argentina a una prueba de militarización, a todas luces improcedente, sería sustraerlas de su alta y nobilísima misión; sería deprimirlas en su credo de humildad, caridad y sacrificio, y, finalmente, también sería extremar la degeneración inexplicable de las paradas y desfiles militares.

PRESUPUESTO NACIONAL PARA EL AÑO 1921

GASTOS CALCULADOS EN $ 520.590.629

Los recursos se estiman en $ 521.450.000

EL IMPUESTO A LA RENTA

AUMENTOS DE SUELDOS

MENSAJE DEL PODER EJECUTIVO

Con fecha de ayer el Poder Ejecutivo envió al Congreso, para su estudio y aprobación, el proyecto de presupuesto para el ejercicio administrativo del año 1921.

Según el proyecto del Poder Ejecutivo, las erogaciones se estiman en la cantidad de 520.590.629 pesos, de los cuales corresponden 505.140.629 pesos en efectivo y 15.450.000 pesos en títulos.

De acuerdo con estas cifras, y tomando como término de comparación las sumas fijadas por el despacho del Senado, ya que ellas son las últimas oficiales que se conocen, el aumento asciende a 35.000.000 de pesos en efectivo y 5.000.000 de pesos en títulos y que—según expresa el mensaje — será necesario insumir en su casi totalidad en trabajos públicos, mejoras en personal, sueldos y gastos en los diversos departamentos del gobierno.

Los gastos calculados por el proyecto de presupuesto, se distribuyen así:

	ANEXO	TITULOS	EFECTIVO $ %
A	Congreso		4.211.980
B	Interior		58.416.506.?2
C	Relaciones Exteriores y Culto		4.523.85?.?3
D	Hacienda		21.055.665.60
	Inciso único.—Deuda Pública		225.236.484.94
E	Justicia e Instrucción Pública		88.144.180.48
F	Guerra		52.582.235.71
G	Marina		40.918.043.4?
H	Agricultura		13.875.750
I	Obras Públicas		14.502.220
J	Pensiones, Jubilaciones y Retiros		17.641.284.72
L	Trabajos públicos	15.450.000	19.837.672.08
	Totales	15.450.000	492.745.881.43

CALCULO DE RECURSOS

El mensaje del Poder Ejecutivo proyecta el mismo cálculo de recursos sancionado por el Senado por un total de 471.000.000 de pesos y, además, se basa en el impuesto a la renta, cuyo rendimiento se estima en 35.000.000 de pesos, o sea un total de recursos para 1921 de 506.000.000 de pesos con lo que se equilibra el presupuesto de gastos.

El Poder Ejecutivo considera que las rentas de 1920 producirán en conjunto la precitada suma de 471.000.000 de pesos teniendo en cuenta su crecimiento en el primer semestre de este año, y que no hay ninguna razón para no creer que en el segundo semestre dejen de repetirse.

Este cálculo se realiza sobre la base de la entrada fiscal habida, de tal manera que si se computan las reformas sancionadas a las leyes impositivas que entrarán en vigor en breve, dicho cálculo será, sin duda, superado.

LEYES IMPOSITIVAS

Una vez más, dice el mensaje, se ve el Poder Ejecutivo en el caso de poner de relieve los inconvenientes que se producen en el proceso de las recaudaciones fiscales por la falta de permanencia de las leyes impositivas, por cuyo motivo repite las razones que adujo al respecto en los mensajes de 31 de agosto de 1918 y 23 de junio de 1919.

En consecuencia, reproduce en todas sus partes el proyecto de ley que en tal sentido se envió en los dos años anteriores a la consideración del Congreso, porque es de gran beneficio para el buen régimen de la renta pública y no impide que el poder legislativo haga anualmente las modificaciones que desee introducir en cualquier impuesto.

Teniendo estos fines el Poder Ejecutivo no propone reformas fundamentales a las leyes impositivas actuales.

IMPUESTO A LA RENTA

En lo que se refiere al impuesto a la renta, expresa el proyecto que no han variado hasta ahora las razones que se tuvieron para ello, por el contrario, como lo manifestó el Poder Ejecutivo en su mensaje anterior, cada día se nota más la necesidad de su implantación inmediata para subsanar los inconvenientes de nuestro sistema rentístico, haciendo más equitativas las cargas públicas y procurando recursos para la realización de obras y servicios que influyan en el adelantamiento, salud y bienestar general.

INTERIOR

En el anexo correspondiente al departamento del Interior los aumentos alcanzan a 1.16? [illegible] pesos con relación al presupuesto [illegible], siendo sin embargo [illegible] total [illegible] pesos con que la [illegible] presupuesto para el corriente año.

En la presente [illegible] resulta una economía de [illegible] pesos correspondiente al sueldo del Vicepresidente de la Nación y en el ministerio una de pesos 1.000.000 con la cual se crean secciones de policía fronteriza en varios territorios nacionales.

Además se crean [illegible] puestos en la dirección general de correos [illegible] para satisfacer las [illegible].

RELACIONES EXTERIORES Y CULTO

El proyecto fija un aumento de pesos 406.753.2?, sobre el despacho de la comisión del Senado, o sea en la suma de pesos [illegible].

En el inciso 1 correspondiente al ministerio se mejoran algunos sueldos del personal inferior y se refuerzan partidas de gastos, tales como la de servicio telegráfico y para publicaciones e impresiones, lo que representa un aumento total de pesos 21.520.

En el inciso de legaciones se aumenta en pesos oro 1.000 mensuales la partida para reparaciones y conservación de las casas que ocupan las mismas y se incorpora una partida de pesos oro 33.600 como novena cuota para dar cumplimiento a la ley contrato núm. 21[illegible] sobre compra de la casa para la embajada en Wáshington. Por último se refuerzan las partidas para dar cumplimiento a la ley núm. 4712 gastos de cuerpo [illegible] y para [illegible] útiles, escudos y [illegible] consulados.

HACIENDA

[illegible] anexo [illegible] el Poder Ejecutivo [illegible] las causas determinantes de las modificaciones que [illegible].

El Ministerio de Hacienda expresa [illegible] detalladas [illegible] de la renta [illegible] gastos públicos [illegible] personal superior [illegible] de las grandes reparticiones [illegible] proyecta resolución [illegible] que se resuelven [illegible] entre el gobierno [illegible] y particulares [illegible] intereses [illegible] persona [illegible] presupuesto [illegible] remuneración [illegible] posibilidades [illegible] permita a los [illegible] su laboriosidad [illegible] en los puestos [illegible] defender la renta [illegible] asignado a [illegible] administración [illegible] justicia y equidad [illegible] de todos los empleados [illegible] sobre todo en [illegible] Hacienda. Por ello, el Poder Ejecutivo proyecta el anexo mejorando los sueldos y equiparando los de funciones análogas o iguales.

Con todo la cifra total del anexo aumenta solamente en pesos 2.858.425.60 con relación al despacho del Senado para el año actual.

DEUDA PUBLICA

Este capítulo sólo difiere apenas del anterior. Sólo se introduce una modificación, que lo aumenta en pesos 1.230.000, requeridos por el servicio de renta y amortización de los títulos por valor de pesos 20.500.000 de Crédito Argentino Interno, tercera serie, creados para que el Poder Ejecutivo se reintegre de las sumas que ha anticipado a la Caja Nacional de Jubilaciones y Pensiones Civiles, en concepto del descuento del 5 ojo a los sueldos menores de pesos 100 y para iniciar la construcción del Colegio Militar.

Tampoco figura en este inciso la partida para el servicio de 5.000.000 de libras esterlinas y dólares 25.000.000 que fueron pagados en Estados Unidos el 15 de mayo próximo pasado.

JUSTICIA E INSTRUCCION PUBLICA

El departamento de justicia se proyecta en $ 16.563.814 y el de instrucción pública, en pesos 71.580.376.48 lo que hace un total de pesos 88.144.180.48, representando un pequeño aumento de $ 513.380 sobre el despacho del Senado de la Nación.

Las prisiones, cárceles y asilos, requieren un refuerzo en las partidas de gastos en razón del constante aumento de procesados y los artículos de racionamiento. También se crean unos pocos puestos necesarios para el servicio y se mejoran algunos sueldos inferiores.

La enseñanza superior aumenta sus cifras aparentemente por cuanto en cumplimiento de la ley 10861 se le han incorporado las escuelas industriales de Santa Fe y Rosario, la de Comercio de esta última ciudad y la normal de Paraná.

En los establecimientos de enseñanza secundaria, normal y especial hay un pequeño aumento en los sueldos y la creación del personal a que obliga el desarrollo de los planes de estudio y la mayor población escolar.

GUERRA

El anexo de guerra, está proyectado con un aumento de pesos 8.412.738.1? sobre el despacho de la comisión de presupuesto del Senado y de pesos 24.462.397.94 sobre el presupuesto de 1918.

Responde en general este mayor gasto a necesidades determinadas por la planta orgánica para 1921, tales como el aumento de los efectivos de suboficiales, aumento de la conscripción anual de 11.000 hombres por 8 meses y 5.000 por 12 meses a 20.978 hombres, dos por 12 meses, instalación de intendencias militares en [illegible] 3.a, 4.a y 5.a divisiones de ejército, y alimentación de tropa;

MARINA

En la cantidad de pesos 40.918.043.4? se proyecta el presupuesto del departamento de marina para el año 1921.

Existe una diferencia comparada con el presupuesto despachado por la comisión respectiva del Senado, de pesos 1.515.456.03 y de pesos 18.138.367.4? comparado con el que rige durante el año 1918.

La mayor parte de [illegible] introducidas en este anexo fueron proyectadas en oportunidad para el corriente año.

En las escuelas se propone una partida por más de pesos 1.000.000 [illegible] con lo votado este año por el Congreso, pesos 1.500.000 y [illegible] para el próximo, se implantará definitivamente el servicio de [illegible] con material moderno y adecuado, debiendo funcionar también las [illegible] escuelas para instrucción de personal.

AGRICULTURA

Se proyecta este anexo en la suma de pesos 13.875.750 o sea con un aumento de pesos [illegible] sobre el [illegible] de la comisión del Senado.

[illegible] se modifica [illegible] organización de varias oficinas y se refuerzan algunas partidas de gastos [illegible] insuficientes en la actualidad.

Se eleva en pesos 50.000 la [illegible] para publicación del Boletín [illegible] impresiones y adquisición de [illegible] en razón del aumento progresivo que se nota [illegible] pesos la partida para fletes [illegible] pasajes, gastos de [illegible] etc., y en pesos [illegible] de excursiones.

En la dirección de Agricultura y Defensa Agrícola se [illegible] pesos [illegible].

Por último se [illegible] de pesos [illegible] sostenimiento de la fábrica de [illegible].

En ganadería, se proyecta [illegible] para la construcción de [illegible] bañaderos, pago de jornales [illegible].

También se aumenta [illegible] en la partida [illegible] de Letras [illegible] las nuevas [illegible] 50.000 pesos para reparación [illegible] de nuevos instrumentos.

OBRAS PUBLICAS

Este anexo se proyecta para el año 1921 en la cantidad de 14.50[illegible] pesos o sea con un aumento de 121.300 pesos comparado con el despacho de la comisión para el año actual.

En la subsecretaría de este departamento las modificaciones que se proyecta introducir son las que se relacionan con el personal de [illegible] gráficos, teniendo en cuenta la necesidad [illegible] con los que gozan actualmente [illegible] años de otras reparticiones [illegible].

En la dirección de ferrocarriles se [illegible] de la reglamentación [illegible] personal ferroviario.

[illegible]

TRABAJOS PUBLICOS

Se proyecta [illegible] la cantidad de pesos 19.83[illegible] pesos 13.4[illegible].

En el ítem [illegible] obras [illegible] hidráulicas [illegible].

[illegible] puertos y dotarlos de comodidades. En el Sur se efectúan obras como la reconstrucción [illegible] y se realizan trabajos para [illegible] de Comodoro Rivadavia y Deseado que son cabecera [illegible] inconvenientes [illegible] años.

Para cumplimiento [illegible] ley núm. 10927 se construirán puertos para embarcaderos [illegible] en [illegible] Goya, Curtiembre, Hernandarias, Pueblo Brugo, Esquina, Bella Vista, Barranqueras y Formosa.

En el ítem 4 de obras arquitectónicas se propone una partida para una nueva sección de la aduana de Rosario, y para reconstrucción de la aduana de Concordia.

Se proveen además en este ítem sumas que responden estrictamente a la ejecución de obras dentro de un plan reducido, esto es, se harán por secciones habilitables inmediatamente de haberse terminado.

Se incluyen también partidas especiales para obras en escuelas normales ya que no caben por su naturaleza ni importancia dentro de las sumas previstas para conservación de edificios fiscales.

Se propone, además, una partida de pesos 300.000 para la creación de un depósito de materiales destinado a las obras que se ejecuten por administración, y otra de pesos 100.000 destinada a la conservación de monumentos públicos.

Igualmente se proyecta una partida de pesos 1.500.000 destinada a la construcción del nuevo edificio para oficinas públicas en el terreno ocupado por la antigua aduana, dejando para el año entrante el saldo necesario.

En el renglón de puentes y caminos se proyecta construir un puente sobre el río Cevallos en el primer vado. Además de la construcción de puentes sobre el río Zanjón y río Calaje se destinan partidas para reparaciones, reconstrucción de puentes y defensa de los terraplenes del puente sobre el río Salado.

La partida correspondiente a obras sanitarias se propone para efectuar adelantos a los propietarios de fincas de ciudades de provincias que carecen de recursos, fijándose el límite en pesos 1.000 que serán reembolsados en 60 meses, cargando el interés del 5 por ciento sobre lo adeudado.

En los ferrocarriles del Estado se incluyen sumas para obras urgentes y para responder al programa preparado con el objeto de garantizar el buen funcionamiento de aquellos ferrocarriles. Se consigna una partida de pesos 500.000 con destino a la construcción del ramal de Antilla a Rosario de la Frontera.

SUBSIDIOS Y BENEFICENCIA

El título de los subsidios presenta una rebaja de pesos 1.251.620.03. El Poder Ejecutivo no propone en este anexo otras modificaciones que las sancionadas hasta ahora por el presupuesto del año actual y las que son determinadas por la aplicación de la ley de 1919, y de los [illegible] de enero y mayo [illegible].

En el anexo se proyecta para 1921 [illegible] de pesos 13.334.748, que se [illegible] en la siguiente forma: [illegible] regionales y [illegible] Hospicio de las Mercedes [illegible] Nacional de Alienados y Sociedad de Beneficencia de la Capital [illegible] capital y territorios nacionales [illegible] 1.360, Buenos Aires, 453.41?; [illegible] 251.000, Entre Ríos, 190.0?; [illegible] 10.540, Tucumán, 192.2?; [illegible] 29.200, Mendoza, 154.7?; Santiago del Estero, 124.280, Salta, 157.9?; San Luis, 92.854, San Juan, 20?.100; Catamarca, 126.230, La Rioja, [illegible]; Jujuy, [illegible]740.

PROYECTO DE CALCULO DE RECURSOS

Para cubrir los gastos de la sección primera, que se mencionan en el cálculo que publicamos, el Poder Ejecutivo proyecta los siguientes recursos:

Importación 127.000.000; adicional de 2 y 7 por ciento, 20.000.000; recargo del [illegible] sobre las encomiendas, equipajes y muestras artículo 2.º de la ley núm. 1022[illegible]; [illegible] exportación, [illegible] estadística 3 o/o, 7.000.000, [illegible] 1.300.000, puertos, muelles y [illegible] guinches, 1.800.000, almacenaje y eslingaje, 1.200.000, tracción, 8.000.000, [illegible] en los puertos, 1.100.000, visita de sanidad, 200.000, derechos consulares, 1.500.000, eventuales y multas, 2.000.000; alcoholes, 12.400.000; tabacos, 43.100.000; fósforos, 4.000.000; cervezas, 3.500.000; [illegible] 300.000, bebidas [illegible] 11.500.000, perfumes y [illegible] cuyo producto se calcula en $ [illegible] debiendo pasar a la sección [illegible] $ 557.685, 2.042.932, vinos, [illegible] desnaturalizantes de alcoholes 600.000; tarifa de análisis, 700.000; venta de productos del Instituto de Bacteriología 100.000; contribución territorial, calculado el producto de la capital en $ m/n 15.100.000 y el de los territorios nacionales en $ 2.500.000, deduciéndose de esta suma (33 1/3 por ciento) correspondiente al Consejo Nacional de Educación y el (30 por ciento) del producto de la capital correspondiente a su municipalidad, 1.000.000; impuesto a la renta, 35.000.000; Patentes, calculado el producto de las marítimas en $ 500.000, [illegible] en $ 8.500.000 y la de los territorios nacionales en $ 700.000, deduciéndose de esta suma el 15 por ciento para el Consejo Nacional de Educación y el 31 por ciento del producto de la capital correspondiente a su municipalidad $ 7.000.000; sellos, 28.000.000; correos, 17.000.000; telégrafos, 7.000.000; patentes de invención y marcas de fábrica, 400.000; registro de la Propiedad y Boletín Oficial y Judicial, 1.500.000; escribanía de gobierno, 10.000; tasa militar y multas, ley 8129, 270.000; matrículas y derechos de exámenes, 500.000; derechos de pastaje en los territorios nacionales, 500.000; transportes, [illegible] y reparaciones, previo pago de los gastos de reparaciones de los mismos, 1.000.000; arrendamiento de tierras públicas, 200.000; producto de enajenación de tierras fiscales 1.000.000; explotaciones forestales 99.419.57; ventas y arrendamiento, artículo 12 de la ley número 5559, 25.000; fondo del Banco Nacional en liquidación 100.000; ingresos de las siguientes reparticiones: Casa de Moneda e Imprenta Nacional 100.000; Dirección de Ganadería 300.000; campos de maniobras 10.000, Intendencia de Guerra 10.000, 400.000; devolución de [illegible] 2.000.000; recursos [illegible]; arrendamiento de "hangares" y depósitos en el [illegible] y puerto de La Plata 1.500.000, Obras de Salubridad cuyo producto se calcula en $ 15.000.000 [illegible] para el servicio de sus empréstitos las sumas inscriptas en este cuadro y el resto para sus presupuestos y cumplimiento del artículo 9º de la ley [illegible], quedando facultado el Poder Ejecutivo para declarar obligatoria la construcción de cloacas domiciliarias en el radio de las nuevas obras y reglamento en vigor, 5.697.892; Obras de Salubridad ley número 5357, 900.000; fondo de irrigación ley [illegible] servicio [illegible] 800.000, Banco Nacional servicio de las leyes [illegible] 3656 y 3750, 812.1[illegible]; provincia de Buenos Aires, servicio de su deuda, 2.274.509.15; provincia de Santa Fe, ídem, 400.000; provincia de Córdoba, ídem, 300.000; provincia de Entre Ríos, ídem, 751.245.6?; provincia de Mendoza, ídem, 96.509.66; provincia de Tucumán, ídem, [illegible]. Total, pesos 471.[illegible]

Los recursos en títulos comprenden [illegible] ley [illegible] 15.450.000 pesos.

DISPOSICIONES GENERALES

En el articulado del proyecto de ley de presupuesto para el año 1921 se establecen entre otras las siguientes disposiciones:

Todo empleado o jornalero mayor de 18 años [illegible] hasta el 49 por ciento.

[illegible]

[illegible] Comodoro Rivadavia [illegible] petrolíferos en [illegible] construcción [illegible] descarga de productos [illegible] explotación [illegible] la región, la construcción de [illegible] para almacenar los [illegible] y la exportación materiales y maquinarias que se reciban o que se embarquen en Comodoro Rivadavia [illegible] de una proveeduría para proveer en condiciones ventajosas los artículos para consumo de los obreros y empleados de la explotación de los yacimientos petrolíferos, en la instalación de una escuela práctica de minería, para formar el personal idóneo y competente para dichos trabajos de minería y para que puedan utilizarse en otras zonas petrolíferas de la República.

No se hará descuento alguno de los sueldos que no excedan de pesos 120 mensuales, sin que el personal respectivo deje de estar comprendido en los beneficios de la ley número 4349, y el Poder Ejecutivo entregará en títulos de crédito argentino interno, mensualmente, por su valor en plaza a la Caja Nacional de Pensiones y Jubilaciones Civiles, una suma igual a la que importe el descuento del 5 ojo sobre dichos sueldos.

Quedan comprendidos en los beneficios de este artículo los sargentos y cabos de policía y bomberos, sea cualquiera el sueldo que perciban.

Declárase último sueldo, a los efectos de la jubilación, el promedio de sueldo mensual que el interesado hubiera percibido durante los últimos 5 años de servicio.

Se declaran incompatibles las pensiones graciables con las militares o civiles, otorgadas por leyes nacionales o provinciales u ordenanzas municipales. Las personas que gozaran a la vez de pensión graciable y de pensión militar o civil, deberán optar entre una y otra dentro de los 30 días, siendo esta opción irrevocable, exceptuándose las pensiones graciables que hayan sido votadas por el Congreso como un aumento de las pensiones militares o civiles.

Los establecimientos educadores que gocen de los subsidios de la presente ley, instituirán becas de primera clase a la orden del Poder Ejecutivo en número de una por cada $ 50 o fracción, siendo internado, y de una por cada $ 20 o fracción, si es externado, en el subsidio mensual concedido.

Los empleos de oficial de justicia al servicio de los juzgados y de sentencia en lo criminal y correccional de la justicia ordinaria de la capital, serán reducidos a medida que se produzcan vacantes hasta dejar solamente uno para los juzgados en lo criminal, uno para los juzgados en lo correccional, y dos para los juzgados de instrucción. En cada caso, las cámaras de apelación en lo criminal y correccional comunicarán al P. E. las vacantes que se produzcan.

Autorízase al Consejo Nacional de Educación para que durante el ejercicio financiero de 1921 pueda reforzar las partidas destinadas al pago de sueldos y gastos de las escuelas elementales e infantiles diurnas de la capital y territorios federales y las de las provincias, con las economías que realice en sueldos y gastos de administración e inspección, y con los sobrantes de las demás partidas asignadas para el sostenimiento de las mismas escuelas sin que en ningún caso pueda aumentar los sueldos fijados en el presupuesto, ni exceder las sumas totales del inciso 11.

Todos aquellos productos que las industrias establecidas en el país reclamen del exterior para ser utilizados para materia prima en los artículos de su fabricación, abonarán a su entrada el derecho de 5 por ciento sobre el aforo que les asigna la tarifa de avalúos o sobre el valor que declare el importador y comprueben las aduanas en el caso de no estar comprendidos en aquéllas.

Se autoriza al Poder Ejecutivo a cobrar 1/2 centavo por el servicio de la desinfección obligatoria de cada bolsa, y cuyo producto se destinará a la defensa sanitaria del país.

IMPUESTO A LOS CIGARROS, CIGARRILLOS Y TABACOS

Por un proyecto de ley que se acompaña al mensaje, se proyecta una modificación a la ley de impuestos internos, en los renglones correspondientes a los cigarros, cigarrillos y tabacos.

En este proyecto de ley figuran cuadros demostrativos de los impuestos a esos artículos, proporcionados según una clasificación de precios de venta permanente establecida.

Simultáneamente, con dicho proyecto el Ejecutivo presenta otro que establece.

Las leyes que establezcan impuestos, aun cuando fijen término para su vigor, se considerarán prorrogadas mientras no se modifiquen o deroguen expresamente por otras leyes posteriores.

Las leyes impositivas no tienen efectos retroactivos, pero su aplicación empieza a regir en toda la República 24 horas después de ser aplicadas en la capital salvo aquellas que determinen para su aplicación fecha cierta posterior a su sanción.

MOVIMIENTO POLITICO

PADRON MUNICIPAL

Inscripción de mujeres extranjeras

De acuerdo con el informe presentado por el director general del registro civil, la Intendencia Municipal resolvió ayer el caso planteado por la señora Leod? L. de Massa, al solicitar su inscripción en el padrón comunal de extranjeros, declarando que no debe accederse a lo pedido por los fundamentos que invocó el funcionario de referencia, y, especialmente, porque la mujer de nacionalidad argentina carece de ese derecho, y su concesión a la interesada implicaría sancionar una situación de privilegio, contraria a los preceptos constitucionales.

Partido Demócrata Progresista

El comité de la capital aprobó en su reunión de ayer diversos despachos.

Después de ponerse de pie, los miembros de la misma, en homenaje a la memoria del ingeniero Esteban Rojas y de Manuel W. Moreira, resolvieron fijar el día 15 del corriente mes para que se efectúe la convención de la capital, en que ha de tratarse, entre otras cosas, el programa municipal y el sorteo de los convencionales.

—Renunció del cargo de secretario del comité de la capital el doctor Carlos Rodríguez Larreta (hijo), por haber aceptado una designación de secretario en un juzgado de primera instancia.

También se resolvió invitar a los afiliados a reuniones periódicas que se efectuarán en el comité central todos los jueves de las 18 a las 20, a partir del 12 del corriente.

La próxima conferencia de cultura se realizará a mediados del corriente mes, en el teatro Olimpo, auspiciada por la sección 19.

Unión Cívica Radical

En celebración del aniversario de la muerte del doctor Leandro N. Alem, el comité de la capital de la Unión Cívica Radical, ha resuelto que todos los presidentes de comités seccionales hagan guardia de honor en su tumba.

El acto se realizará hoy, a las 16, en el cementerio del Norte.

Mañana, a las 18, por invitación del comité de la capital, se reunirán en el local del mismo el grupo parlamentario radical y los concejales municipales.

Partido Socialista

DEPURACION DEL PADRON MUNICIPAL

El secretario general del partido Socialista envió ayer una nota al juzgado federal del doctor Jantus, en la que recuerda que, con fecha 27 de marzo próximo pasado, solicitó de ese juzgado que recabara del Jefe de policía de la capital la remisión mensual de la nómina de los agentes de policía dados de alta, a fin de que el juzgado pudiera hacer las anotaciones correspondientes en el padrón electoral.

[illegible] otras consideraciones [illegible] que, como el juzgado, [illegible] en pleno período de [illegible] del padrón electoral, ha [illegible] conocer ya la lista de los comisarios al padrón que han de intervenir en las reclamaciones que se deduzcan, no es posible admitir tanta desidia de parte de una repartición que como la policía, está bajo las órdenes directas del Poder Ejecutivo.

[illegible] de las precedentes consideraciones el partido Socialista [illegible] se dirigió oficio al Ministro del Interior y al de Marina, para hacerles notar al uno la desidia de la jefatura de policía y recabarle el envío de la nómina de los agentes dados de alta en esa repartición a partir de la fecha del [illegible] escrito presentado por el partido, y al otro, a fin de que disponga lo necesario para que el jefe del resguardo de la Aduana de la capital, envíe al juzgado la nómina de los sargentos, cabos y soldados dados de alta en esa repartición, desde el [illegible] febrero de 1916 a la fecha, conforme a lo dispuesto por el artículo 20 del decreto reglamentario del 21 de marzo de 1912.

El comité ejecutivo del partido Socialista con el propósito de explicar las causas del encarecimiento de los artículos de primera necesidad y proponer los mejores medios de combatir la carestía de la vida, ha dispuesto la realización [illegible] a las 20.30, de dos conferencias, en las cuales los oradores disertarán acerca de dichos problemas.

La primera se efectuará en la sección 1.ª, en el local de la calle Arrecifes 6563, y estará a cargo de los señores Felipe di Tella, Alberto Iribarne y José L. Pena, y la segunda, en la que harán uso de la palabra los señores [illegible] Fescuma y Rómulo Rogliosi, se realizará en el local del centro socialista de la sección 7.ª, calle Río de Janeiro 722.

Las diversas conferencias organizadas por el partido Socialista contra el

[illegible] de los artículos de [illegible] realizarán con un [illegible] en el teatro Coliseo [illegible] que será abierto por [illegible] Manuel González Maceda, usarán de la palabra el diputado provincial José P. Baños, los diputados nacionales Antonio di Tomaso y N. [illegible] Repetto, y el senador nacional [illegible] del Valle Iberlucea.

INSTITUTO POPULAR DE CONFERENCIAS

Disertación del ingeniero Bunge

Dada la actualidad del asunto a tratarse, resultará, sin duda, interesante la conferencia que con el tema "La carestía de la vivienda" dará mañana a las 17.30, en el salón de actos públicos de LA PRENSA, el ingeniero Alejandro E. Bunge, director general de la estadística nacional.

El disertante, que abordará la materia desde distintos puntos de vista, será presentado al auditorio por el doctor Estanislao S. Zeballos.

El sumario de la conferencia es el siguiente:

Medida de la carestía de los edificios y de los alquileres. Sus precios en moneda, en especie y en salarios. Causas permanentes de carestía en la República. Deficiente mano de obra. Deficiente dirección técnica. Mala distribución en las ciudades. Defectos del reglamento municipal de construcciones. Causas de orden financiero. Carestía permanente y encarecimiento circunstancial. Medidas para evitar la carestía. Medidas para evitar el encarecimiento.

APUNTES PARLAMENTARIOS

Sesión de hoy en el Senado—Creación de un colegio nacional—Trabajos públicos en Córdoba—Aguas corrientes en Santa Fe—Bebidas alcohólicas—Ley general de vinos—Caja Nacional de Ahorro Postal—Despachos de comisión—Bloque conservador—Viviendas para el personal ferroviario.

En la sesión que hoy debe realizar el Senado, continuará con el uso de la palabra, defendiendo su diploma, el senador electo por San Luis, señor Rodríguez Saá.

Suscripto por los diputados Bas y Daniel Fernández, fué presentado ayer a la Cámara un proyecto de ley, por el cual se crea un colegio nacional de enseñanza secundaria en la ciudad de Villa María, provincia de Córdoba, con igual dotación que la que tiene el de la ciudad de Río Cuarto, de la misma provincia.

Los mismos legisladores presentaron otro proyecto, por el que se destina la cantidad de 280.000 pesos moneda nacional para la realización de los siguientes trabajos públicos en la provincia de Córdoba:

Un puente sobre el Río Tercero, uniendo la ciudad de Villa María con la población de Villa Nueva.

Estudio y proyecto para la provisión de agua potable a la ciudad de Villa María.

Construcción de una línea telegráfica que partiendo de Villa Nueva termine en Laboulaye, uniendo así a Villa María con esas poblaciones y las intermediarias de Ausonia, Laguna Etruria, Santa Eufemia y Carlota.

El diputado Joaquín Lagos presentó ayer a la Cámara el siguiente proyecto de ley:

El Poder Ejecutivo dispondrá que por las dependencias correspondientes se proceda a practicar los estudios y proyectos necesarios a la provisión de aguas corrientes para las siguientes poblaciones de la provincia de Santa Fe: Rufino, San Lorenzo, Cañada de Gómez, Las Rosas, Reconquista, San Jorge, Gálvez, Vera, Venado Tuerto, Firmat, Irigoyen, Paz, Villa Constitución, San José de la Esquina y San Javier.

Con objeto de cumplir lo dispuesto en el artículo anterior, destínase la suma de pesos 40.000.

En la secretaría de la Cámara se recibió un proyecto de ley del diputado Gil, por el que queda prohibida en el territorio de la República la importación de toda bebida alcohólica, a excepción de los vinos naturales, la cerveza y la sidra.

El diputado doctor Raffo de la Reta reprodujo su proyecto sobre ley general de vinos, con ligeras modificaciones de detalle.

Los diputados Bas, Davel y otros, presentaron un proyecto de ley por el cual se introducen las siguientes modificaciones a la ley que dispone la creación de la Caja Nacional de Ahorro Postal:

Ningún depósito podrá ser inferior a un peso moneda nacional, y las sumas depositadas en cada cuenta gozarán de los privilegios especiales que la ley acuerda, hasta 5.000 pesos moneda nacional.

Las cantidades mayores serán consideradas como depósitos comunes y ganarán el interés que el consejo de administración determine, no pudiendo ser superior al que se fije para las cuentas de la caja de ahorro en el Banco de la Nación.

Las sumas depositadas hasta la cantidad de 5.000 pesos no podrán embargarse ni trasferirse, ni darse en prenda las libretas, sin que se admita reclamación alguna a este respecto. Será igualmente inembargable la propiedad que se adquiera por un valor no inferior a dicha suma con las cantidades depositadas en la caja que gocen de ese privilegio siempre que la cuenta tenga un mínimo de dos años de antigüedad y que dos tercios al menos del importe a aplicarse se encuentren depositados 6 meses antes de la operación de compra.

La comisión de guerra y marina de la Cámara despachó favorablemente, sin modificación alguna, el proyecto de ley del diputado Raffo de la Reta, por el cual se declaran suspendidos los efectos de la ley sobre cuadros y ascensos del ejército, en lo que respecta al retiro administrativo de los oficiales considerados aptos para el ascenso y acerca del cual informamos en una edición anterior.

La comisión de negocios constitucionales de la Cámara, después de estudiar el proyecto de ley presentado en el período anterior por el ex diputado doctor Rodolfo Moreno (hijo), por el que se modifica la ley 8871 (electoral), en lo que se refiere al funcionamiento de la junta escrutadora, presentó el siguiente dictamen:

La junta escrutadora creada por el artículo 51 de la ley 8871 funcionará en la capital federal, a los fines de la ley 10.240 (reformando la ley orgánica municipal de la capital federal), en el Concejo Deliberante, o en su defecto, en el local que la junta escrutadora designe. Las urnas serán remitidas, a los efectos legales, al lugar que determine la junta escrutadora, dentro del local que fije para el escrutinio.

En su sala de deliberaciones se reunió ayer por la tarde la mayoría de los diputados que forman el sector llamado conservador, con objeto de coordinar ideas sobre la acción parlamentaria a desarrollarse por el mismo en el presente período de sesiones.

Después de una extensa deliberación, en la que fueron encarados diversos asuntos sometidos a la consideración de la Cámara, se resolvió designar una comisión especial formada por los diputados nacionales doctores Mariano Demaría (hijo), por Buenos Aires; Manuel Peña, por Córdoba; Ernesto E. Padilla, por Tucumán; Evaristo Pérez Virasoro, por Corrientes; Osvaldo P. Garat, por Entre Ríos; [illegible] P. Tierney, por San Juan, y [illegible] Aranda, por Salta, para redactar las bases que regirán la acción del bloque.

Con anticipación a este acto se reunieron los diputados opositores por la provincia de Córdoba, los cuales constituyeron el grupo parlamentario de dicha provincia, designando como su autoridad, secretario general, al doctor Mariano P. Ceballos.

De acuerdo con prescripciones de la carta orgánica del partido Conservador de Buenos Aires, los diputados por el mismo se constituyeron en bloque, eligiendo presidente al doctor Matías G. Sánchez Sorondo, y secretario general al doctor Edgardo J. Míguez.

Con motivo del resultado de las votaciones de la Cámara al tratarse en tercera revisión las leyes de presupuesto de gastos y de impuestos, el grupo parlamentario socialista se reunió para tratar una moción del diputado Justo, en el sentido de que los miembros socialistas de la comisión de presupuesto presentaran sus renuncias.

Obedece esa actitud a que la acción de los socialistas, dado el modo de ser de la política parlamentaria argentina en la actualidad—dicen—no contribuye ni puede contribuir a mejorar las leyes de gastos públicos y de impuestos, formando parte de la referida comisión.

En la sesión de hoy el diputado doctor Rió presentará un proyecto de ley reglamentando la caza y pesca en la Patagonia.

UNIVERSIDAD DE LA PLATA

EL CONFLICTO PENDIENTE

Memorial del doctor Rivarola

CARGOS GRAVES

Según lo informamos en otra sección de este diario, el doctor Rodolfo Rivarola, ex presidente de la Universidad Nacional de La Plata, presentó ayer a la Cámara de Diputados un extenso memorial en el que se refiere prolijamente a la reciente crisis de la institución que estuvo a su cargo, mencionando todos los antecedentes del asunto, relatando los hechos ocurridos y denunciando los procedimientos observados, dentro de sus respectivas esferas de acción, por el Ministro de Instrucción Pública, el juez federal titular en La Plata, doctor Clodomiro Zavalía, el juez suplente interino doctor Rodolfo Rosel, la mayoría de la Cámara de Apelaciones, formada por los doctores Guido Lavalle y Marcenaro, por los estudiantes huelguistas, y por todas aquellas personas que de un modo u otro, a su juicio, propendieron al desquiciamiento de tan prestigioso y respetable organismo de la cultura nacional.

En primer término, el doctor Rivarola se refiere en su escrito a los fundamentos de su renuncia, y a la información que dió oportunamente al cuerpo de profesores de la Universidad, explicando las circunstancias sospechosas que precedieron e imperaron en el conflicto. Entra en seguida a la parte esencial del documento y habla de la responsabilidad del Ministro de Instrucción Pública, diciendo que a él es atribuible, por lo menos, la duración y caracteres violentos de la huelga de estudiantes, o sea la del grupo que siguió a la Federación Universitaria, imponiéndola mediante diversos delitos que remataron en el más grave, en el de los numerosos disparos de armas de fuego en un aula de exámenes y en el homicidio del alumno de medicina David F. Viera.

Más adelante expresa el recurrente que la Federación Universitaria de La Plata ha sido apoyada por la Federación Argentina, esto es, por sus juntas o consejos directivos, aun después de haber aquella consumado sus delitos. Algún miembro, dice, de la junta directiva de la Federación Argentina (dueño de sus opiniones y de su acción) que así participaba en el desorden de la Universidad de La Plata, mereció confianza del señor ministro para un cargo en la organización de la Universidad del Litoral. El haber apoyado la huelga violenta de la Universidad, no ha impedido, a juicio del ministro, participar en la "organización" de una nueva "Universidad Nacional", con la cooperación de un huelguista.

La Cámara podrá examinar la conducta pública del señor ministro en este asunto y tomar a su respecto la determinación que estime conveniente en cuanto a hacer o no efectiva la responsabilidad en que éste hubiera incurrido.

No obstante lo que precede, el doctor Rivarola dice que no es su único objeto sugerir a la Cámara el examen de las responsabilidades del Ministro y su posible enjuiciamiento político, sino también señalar muchas otras cosas. Con este fin agrega:

Para quien ha podido seguir día a día el proceso de esta crisis de la disciplina universitaria, no son la intervención del subsecretario de Relaciones Exteriores, ni la actitud y promesas del ministro — alentadoras de la huelga — ni la reserva del señor Presidente de la República en pronunciarse sobre las pretensiones de los huelguistas, todo lo que puede considerarse como causa de este doloroso proceso. Ni aquellas actitudes, ni la cooperación de alguno que otro profesor universitario apresurado a expresar simpatías para los violentos que les dieran seguridad de no ser agraviados por éstos, ni oradores populares que cedieron a la tentación de la tribuna del mitin; nada tal vez, estimuló tanto la forma delictuosa como la impunidad que hallaron los autores de los hechos de parte de la justicia federal de La Plata.

Por este motivo el ex presidente de la Universidad acusa de mal desempeño de sus altas funciones a los magistrados citados anteriormente. Se refiere a que de las cinco veces que delinquieron grupos de alumnos —cuatro por acción directa o incitación de los dirigentes de la Federación Universitaria de La Plata, y una por un grupo de alumnos de la Escuela de Santa Catalina, con la adhesión de aquellos,—en todos los procesos recayeron sobreseimientos definitivos o provisionales, quedando en la impunidad.

Luego el doctor Rivarola narra con todos sus detalles los actos cometidos, tales como el asalto y toma de la casa central de la Universidad, apoderamiento sedicioso del museo, asalto de la Universidad, daños e incendios, homicidio en la escuela de medicina y delito en la escuela de Santa Catalina, de todos los cuales se ocupó LA PRENSA en cada oportunidad, publicando, además, el texto de los múltiples documentos que se originaron con estos sucesos.

Refiriéndose al apoderamiento del museo, el denunciante cita los fundamentos del fallo judicial respectivo y los comenta, diciendo que el juez olvidó que no le correspondía juzgar la bondad de la ley, sino que debía aplicarla y no revocarla como lo hizo. Abunda en otros argumentos y concluye manifestando que el mismo magistrado ha administrado una justicia desigual para los proletarios y estudiantes en iguales casos de violencia, condenando a unos y absolviendo a otros.

Prosiguiendo su exposición el doctor Rivarola, al considerar el caso de "asalto a la Universidad, daños e incendios", alude al telegrama que dirigió el Ministro del Interior al Gobernador de la provincia, el 18 de marzo último, y, como consecuencia de los términos en que venía redactada esa comunicación, hace un paréntesis para referirse al influjo de la misma, expresando:

Los huelguistas que habían dado a la ciudad un espectáculo de barbarie, que protestaban si la Universidad estaba clausurada y destruían e incendiaban cuando se intentaba abrirla, tomaron nota de las palabras que venían de tan alta posición, al verse llamar "juventud estudiosa" y saber que la violencia contra las cosas y las personas los preparaba para ser "en un futuro próximo conductores de pueblos".

La mala investigación para el esclarecimiento de los hechos y las advertencias que hizo el ex presidente de la Universidad al fiscal son motivos de otros capítulos del memorial en el que se dejan sentadas inculpaciones de diverso orden.

Finaliza la nota a que nos referimos, con los siguientes párrafos:

Si alguna emoción acompañó siempre a los actos más deliberados, en esta presentación, consciente de la gravedad de mi denuncia, el sentimiento del deber se añade aquí a mi noción de la responsabilidad en el ejercicio de toda función pública. Nadie es irresponsable en la sociedad en que vive.

Si se admite en teoría la irresponsabilidad del jefe del Estado, rey o presidente, es sólo a condición de que haya un responsable "solidario" íntegramente, en el concepto jurídico de la solidaridad, sea o no parlamentaria la forma de gobierno. Este es el fundamento de la responsabilidad directa del ministro, máxime cuando se trata de actitudes propias y no de actos del Poder Ejecutivo que haya refrendado con su firma.

Si hay una justicia que absuelve o condena, es a condición de que sus fallos se ajusten a la ley que le da el Poder Legislativo, para ser bien aplicada, y en el Poder Legislativo reside a su vez la jurisdicción para hacer efectiva la responsabilidad por mala aplicación reiterada que induce en mal desempeño de la función pública.

Si la sociedad está constituída y no se concibe sino sobre la base de la responsabilidad, el deber de la denuncia se impone a quien tenga conciencia de la indispensable cooperación que todos los miembros de la sociedad deben a la conservación de la misma. Ese deber tiene forma de facultad atribuída por la ley en los casos de delitos, expresamente en el código de procedimientos criminales.

Si la circunstancia de mi cargo universitario me puso en situación de observar los hechos subversivos de la institución docente, del orden público hasta el delito contra las personas y de la falta de justicia, he renunciado mi cargo cuando he creído que podía renunciarlo y recobrar así completa libertad de juicio, entre otros propósitos, para el de traer a conocimiento de la Honorable Cámara lo que pudiera ser secreta causa de tanto daño sufrido por tan importante obra de cultura nacional, como justamente se ha llamado tantas veces a la Universidad de La Plata; de tanto daño y de tanto desorden incompatible con "el progreso de la ilustración" que dice la Constitución Nacional.

Esta denuncia es el cumplimiento de mi deber, mediante el cual la Cámara se hallará en condición de cumplir el suyo, si esta presentación mereciese su acogida. La justicia y la instrucción pública, las dos ramas del mismo ministerio, y el propio poder judicial, han contribuído a la más grave perturbación de una universidad que pueda recordarse; a la violencia impune y a la impunidad del homicidio. Sea todo ello sin intención de daño la mejor demostración de un mal desempeño.

MAR DEL PLATA

Gestiones de la comisión de fomento

ENTREVISTA CON EL GOBERNADOR

PROSECUCION DE LAS OBRAS DE DEFENSA

Oportunamente informamos que el gobernador de la provincia de Buenos Aires había invitado a los miembros de la comisión Pro Mar del Plata, a una entrevista, con el fin de conocer algunos detalles relacionados con las gestiones efectuadas por aquellos en favor del mejoramiento edilicio del balneario.

Aceptando esa invitación, en la mañana de ayer se entrevistaron con el doctor Crotto, presididos por el doctor José Tomás Sojo, los señores Pedro Luro, José M. Ahumada, coronel Lorenzo Irigaray, ingeniero Carlos Agote, Arturo Peralta Ramos, Raúl Panelo y Manuel M. del Carril, miembros de la mencionada comisión.

El doctor Sojo recordó los antecedentes tenidos en cuenta para proyectar las obras de defensa de la rambla, y en seguida el ingeniero Agote hizo una exposición de los trabajos efectuados.

Conocidos los propósitos que persigue la comisión, el doctor Crotto manifestó que entendía que los poderes públicos tenían el deber ineludible, no sólo de asegurar la estabilidad de las obras realizadas, sino de ampliarlas, y buscar el mayor desarrollo y progreso de Mar del Plata, que era un orgullo nacional y un punto de atracción de toda América.

Expresó, luego, su conformidad con el proyecto iniciado por varios senadores acordando 200.000 pesos para los trabajos más urgentes y accedió a enviar, mientras se sanciona la ley, un ingeniero encargado de proyectar los trabajos que reclaman la conservación y reparación de las explanadas. Manifestó, asimismo, que se preocupaba por el pensamiento expresado por la comisión de cancelar el empréstito de la rambla aprovechando los beneficios del cambio, cuestión que estudia detenidamente para resolverla.

Por último, dispuso poner a disposición de la comisión una cuadrilla de diez hombres, para que tome a su cargo los trabajos a efectuarse en el Paseo General Paz.

De acuerdo con el resultado satisfactorio de la reunión de ayer, los trabajos de defensa de la rambla, que fueron suspendidos, se reanudarán y serán proseguidos con toda actividad.

FIESTAS JULIAS

EL DESFILE MILITAR

DIVERSOS PREPARATIVOS

La primera y segunda divisiones del ejército están actualmente preparando sus tropas para el desfile militar que se realizará el 9 del corriente. Participarán en el desfile las guarniciones de esta capital, Campo de Mayo y Liniers, y los institutos del ejército y de la armada.

El jefe de la segunda división de ejército, general Delleplane, ha hecho saber a los comandantes de los regimientos que tienen su acantonamiento fuera de Campo de Mayo, que se preparen para el desfile, debiendo bajar a la capital por sus propios elementos. Dichos cuerpos son el 6 de infantería, que tiene su acantonamiento en San Nicolás, el 6 de la misma arma, que está en Mercedes (Buenos Aires), y el 7 que tiene su cuartel en La Plata.

La Comisión Nacional de la Juventud organiza una conferencia patriótica que se realizará en la plaza Once de Septiembre, el próximo domingo a las 14, con motivo de iniciarse la llamada Semana de Julio.

En ese acto harán uso de la palabra representantes de la institución organizadora, del ejército y de la marina nacional, y algunos estudiantes de los colegios nacionales de esta capital declamarán poesías alusivas a la fecha que se conmemora.

La misma institución comenzó los preparativos para la procesión cívica que se realizará el día 8 del corriente por la tarde, y se ha dirigido a la Federación Universitaria, solicitándole su adhesión y concurrencia, a fin de presidir el homenaje de la juventud argentina.

MERCADO DE CEREALES

Exportación de trigo

COTIZACIONES DE MAIZ

Con toda actividad se prosiguen los embarques de trigo, calculándose por las cantidades cargadas en los últimos días, que la exportación de ese grano arrojará esta semana comercial otra importante salida.

Sin embargo, continúan las quejas sobre las entradas a los puertos, las cuales, particularmente de la zona Norte son limitadas, no obstante que la empresa del ferrocarril Central Argentino atiende casi exclusivamente la carga de trigo, a cuyos embarques dedican en estos momentos las casas exportadoras, toda la actividad posible.

Con respecto a la prosecución de los embarques de trigo, se decía ayer en los círculos cerealistas que de un momento a otro quedarán prohibidos, medida que, según los mismos, será adoptada, no obstante el saldo exportable que aun existe según los datos oficiales, con el propósito de dejar en el país un remanente sobre las necesidades calculadas hasta la recolección de la nueva cosecha, en previsión de que ésta sufra algún atraso.

Las cotizaciones oficiales del trigo, durante el mes terminado ayer, arrojaron un promedio de $ 25.75, apenas inferior al de mayo precedente, que fué de $ 26.10; este último es superior en $ 4.20 al promedio de abril. El mismo producto se obtuvo en junio del año anterior entre $ 11.10 y 12, habiendo registrado el más alto precio en 1919, de $ 19, durante igual mes que el iniciado hoy.

Por lo que se refiere al maíz ayer cerró a $ 9.90, tipo el más bajo de junio último y que se explica, en parte, por la preferencia que dan ahora los exportadores a las salidas de trigo, así como que en el exterior fué el período terminado, el más propicio para ordenar las compras.

Debe observarse que el año anterior, este mes de julio, así como el de agosto, han sido los que marcaron la mayor valorización de ese grano, y que aun cuando se espera que la nueva cosecha arrojará un apreciable saldo exportable, él no será tan importante como el calculado, pues los nuevos rendimientos conocidos en algunas regiones son inferiores a los que sirvieron para el primer pronóstico.

Por lo demás, sin divergencia de opiniones, se descuenta que muy pronto tomarán gran impulso los embarques de maíz y que su colocación en definitiva resultará tanto o más fácil que la del trigo, pues los déficit de la producción externa harán su adquisición indispensable, en vasta escala para consumo y aplicaciones industriales.

COTIZACION OFICIAL DE LOS CAMBIOS

Estudio de la iniciativa

En la próxima semana se reunirá la comisión nombrada por la Cámara de la Bolsa de Comercio, para estudiar la conveniencia y posibilidad de oficializar los negocios y cotizaciones de los cambios sobre el exterior. Aunque varios establecimientos bancarios han aceptado su representación en el seno de esa comisión, se adelanta que la mayoría de los banqueros por ahora no propiciarán esa iniciativa.

La razón fundamental en que será apoyada esa acción, es la situación anormal por que atraviesa el estado financiero del exterior, que obliga a varias naciones a la adopción de medidas en el comercio de intercambio con determinados artículos, especialmente con el propósito de poder nivelar la cotización de sus cambios.

No es difícil, sin embargo, que si los miembros entre los cuales surgió la iniciativa exponen sus proyectos en forma que resulten aceptables y de bien garantida aplicación el organismo en que será basada aquélla, pueda entonces entrarse al estudio del asunto para llevar a la práctica la oficialización de los cambios tan pronto como se estime que la situación es adecuada a ese efecto.

CLUB URUGUAYO-ARGENTINO

SU INAUGURACION

Se realizó ayer la inauguración del Club Uruguayo-Argentino, con asistencia de numeroso público, entre el cual figuraba un grupo de destacadas personalidades de nuestros círculos sociales e intelectuales.

Inició el acto el presidente de la institución, señor Aldón Aróstegui, cuyo discurso fué interrumpido frecuentemente por los aplausos de la concurrencia. Le siguió en el uso de la palabra, a instancias de los asistentes, el doctor Alfredo L. Palacios, y hablaron a continuación los doctores Joaquín Apolinario y Sergio W. Bermúdez.

En representación del directorio nacionalista uruguayo, concurrieron a la fiesta los señores Basaldúa Mal[illegible]var y Torre Saldaña. El secretario de la legación del Uruguay que debió concurrir al acto en representación del ministro doctor Daniel Muñoz, ausente de Buenos Aires se excusó por encontrarse enfermo.

La concurrencia fué obsequiada con una copa de champaña por la comisión directiva del Club, cuyos miembros hacían los honores de la fiesta.

ABARATAMIENTO DE LA VIDA

Venta de ropas y otros artículos

La municipalidad gestionó ayer del Poder Ejecutivo la entrega inmediata de las 1000 toneladas de azúcar que le fueron cedidas para ser vendidas al público.

En cuanto la entrega del artículo se haga efectiva por el gobierno nacional, la Intendencia Municipal procederá a expenderla en bolsas de un kilogramo y al precio de 45 centavos, en los mercados municipales, ferias francas, locales de las comisarías de policía y otros que se habilitarán al efecto.

—Por vía de ensayo la Intendencia Municipal iniciará próximamente la venta a bajo precio, de camisas para hombres, confeccionadas en el local de la municipalidad y superintendencia de mercados.

—Como anunciamos oportunamente, el lunes se iniciará la venta de artículos de almacén en las ferias francas y mercados municipales, de acuerdo con el sistema que por vía de ensayo pondrá en práctica la Intendencia. Consiste el mismo en el expendio de tres clases de bolsas que, según los artículos que contengan, se cobrarán a 1 peso, 3.45 y 5.50, respectivamente.

Los tres tipos de bolsas contendrán, arroz, fideos, porotos, sales gruesa y fina, pimienta molida y jabón amarillo en proporciones que variarán entre 100 gramos y 1 kilogramo de cada producto y que establecerán la diferencia de precio.

SOCIEDAD PROTECTORA DE HUERFANOS DE MILITARES

Sus nuevas autoridades

Ayer por la tarde se realizó, en el local de la Sociedad Protectora de Huérfanos de Militares, la asamblea anual a la cual habían sido convocadas las señoras asociadas. En este acto fueron leídos el balance y la memoria correspondientes al período fenecido, los que merecieron aprobación unánime.

Seguidamente se procedió a elegir las nuevas autoridades. Resultaron electas para los cargos de la junta directiva las siguientes señoras:

Presidenta honoraria, Dolores Lavalle de Lavalle; presidenta, Mercedes Montero de Canavery; vicepresidenta primera, Tomasa B. de Cigorraga; vicepresidenta segunda, Josefina B. de Sarmiento; secretaria, María Eugenia Jiménez de Vidal; prosecretaria, Ana María Lloveras de Leves; tesorera, María Teresa Passeron de Tello; protesorera, Rosario Saravia de Bortaga; vocales, Sara M. Bonorino de Irigoyen, Enriqueta Lacasa de Montilla, Celia Pizarro de Cornell, María Meyer Pellegrini de Vallée, Aurelia Madero de Uriburu, Elvira Rams de García, Josefa Villanueva de Tiscornia, Estefanía Aguirre de Fernández, Elvira Lamas de Medina, Clara A. de Allaria, Magdalena G. de Aranzadi, Hersilia Lynch de Casares, Elena Hotel de Pertiné, Dolores Giribone de Paz, Catalina B. de Barón, María Randle de Arroyo, Pura Pastor de Fernández Díaz, Josefa Rodríguez de Rodríguez, Ana F. Bernal de Justo, Elvira Accame y Cornella Urdinarrain de Campos.

INSPECCION POR EL SUR

Las tierras de los indígenas

Llegó a esta capital, después de realizar una excursión de inspección por los territorios de Neuquén y Río Negro, el capitán de fragata don Santiago J. Albarracín, miembro de la comisión encargada de proteger a los indígenas y de defender sus solicitudes de tierras, ha visitado varias sociedades y conocido a muchos indígenas que son hoy eficientes ganaderos. En breve presentará su informe y escribirá algunas notas para la información pública.

NOTICIAS VARIAS

Llegada del doctor Blas Calvera

A bordo del vapor "Infanta Isabel de Borbón" llegará hoy a nuestro puerto el doctor Blas Calvera, ilustre hombre de ciencia español que viene con objeto de dictar un curso sobre física en la Facultad de Ciencias Exactas, invitado especialmente a esos efectos por la Institución Cultural Española. Los miembros de la comisión directiva de esta entidad, concurrirán al puerto con objeto de dar la bienvenida al ilustre huésped.

Los fletes marítimos

En los últimos días se ha acentuado la baja en los fletes para Europa, debido a la abundancia de tonelaje disponible.

Ayer se fletó un vapor de 5.000 toneladas, para cargar en Buenos Aires, cereales, con destino a un puerto del continente europeo a razón de 8-10 libras esterlinas por tonelada, lo que representa una baja de casi dos libras esterlinas con los precios pagados hace diez días.

Finanzas oficiales

La tesorería general de la Nación pagó la suma de pesos 656.414 en concepto de cancelación de letras de tesorería y amortización e intereses de préstamos a corto plazo.

Estadística de quiebras

Según las estadísticas de los quebrantos comerciales del mes de junio, que publicará hoy "El Cronista Comercial", el total de capitales activos alcanzó a 1.650.268,06 pesos y el de pasivos a 1.498.156,11 pesos.

Dichas cifras son las más bajas del primer semestre del año en curso.

Club de Mar del Plata

Por no haber concurrido el número de socios necesario, no se realizó ayer la asamblea general ordinaria del Club Mar del Plata.

En la próxima reunión de la comisión directiva se fijará la nueva fecha de la asamblea que, por tratarse de la segunda convocatoria, se efectuará con el número de socios que concurra.

Cámara Gremial de Molineros

Los señores Jerónimo J. Morixe y Francisco Borgonovo, han sido nombrados delegados de la Cámara Gremial de Molineros ante la Asociación del Trabajo, para el ejercicio en curso.

Intercambio científico americano

El profesor de la Facultad de Medicina de Montevideo, doctor Lorenzo Mérola, dió ayer por la tarde en el anfiteatro de la escuela práctica de la Facultad de Ciencias Médicas, su anunciada conferencia sobre "Vía de acceso a las amígdalas".

Un numeroso auditorio escuchó la interesante disertación del catedrático uruguayo, a quien se aplaudió calurosamente. El doctor Mérola fué presentado por el profesor argentino, doctor Guillermo Bosch Arana.

Inauguración de una escuela de enfermeras

Bajo los auspicios del subcomité de la parroquia Santa Lucía, de la Cruz Roja Argentina, fué inaugurada ayer en el local de la calle 24 de Noviembre 1536, una nueva escuela de enfermeras de dicha institución.

Hicieron uso de la palabra en esa oportunidad los doctores Jorge Cabral, Pedro Coronado y Francisco Reverter, quienes se refirieron a los propósitos que persigue la Cruz Roja Argentina y tuvieron, además, palabras de elogio para el vecindario de la parroquia por su cooperación en la obra que se propone realizar esa entidad.

La escuela inaugurada, que cuenta ya con más de 80 alumnas inscriptas, funcionará bajo la dirección de la señorita Marta Thierry.

Crédito Público

La junta de administración del Crédito Público retiró de la tesorería general de la Nación la suma de pesos 200.000 con destino al pago de la licitación de títulos de crédito argentino interno 1917, a oro.

Prosecución de las obras del nuevo puerto

La empresa constructora del nuevo puerto de la capital comunicó a la dirección de navegación y puertos que de acuerdo con el contrato celebrado últimamente entre el gobierno y la empresa, había iniciado los trabajos preliminares para la prosecución de esas obras.

Trasporte fluvial de leña

La dirección de navegación y puertos organiza un servicio de embarcaciones de esa dependencia para el trasporte de 10.000 toneladas mensuales de leña de los bosques de Santa Fe y del Chaco, para ser vendidas directamente al público.

EL DIA SOCIAL

ALBERTO DE GAINZA PAZ — De regreso de Europa llegó ayer a Buenos Aires el señor Alberto de Gainza Paz, después de una excursión de placer por las principales capitales del viejo mundo.

Un núcleo numeroso de amigos personales concurrió ayer al vapor "Almanzora" para saludar al joven Gainza, quien recibió también la bienvenida de varios miembros del personal de LA PRENSA.

EN CASA DE LOS ESPOSOS BOSCH-ALVEAR — En la suntuosa residencia que el doctor Ernesto Bosch y su señora Elisa Alvear ocupan en la avenida Alvear, frente a los jardines de Palermo, se realizó anoche una fiesta de reducidas proporciones, en honor de las amigas de las señoritas Elisa, Teodelina y María Teresa Bosch Alvear, y con motivo de presentarse en sociedad la señorita Susana Bosch Alvear.

Hacían los honores el doctor Bosch, su señora Elisa Alvear, que vestía sobrio y elegante traje de raso negro adornado con encajes de "Chantilly" e hilos de perlas; sus hijas Elisa, que vestía traje de lama plateada con guirnaldas de rosas; Teodelina, María Teresa y Susana, quienes vestían de blanco.

La concurrencia se reunió en el hermoso hall central y en las pequeñas salas adyacentes, llenas de obras de arte y decoradas con el más exquisito buen gusto.

Dos orquestas, convenientemente colocadas, ejecutaron un programa de baile, que aprovecharon las parejas animadamente hasta la madrugada de hoy.

Entre la concurrencia recordamos a las señoras:

Elvira Soto de Castro, María Magdalena Bingolea de Sánchez Elía, Mercedes Lora Unzué de Pacheco, Josefina Achával de Cantilo, María Rosa Lezica de Piñovano, Julieta Meyans de Pueyrredón, Felicia Dorrego de del Solar, Judy Mackay, Elena Irigoyen de Vedal, Leonor Hourtley de González Moreno, Ivonne Roberts de Ruiz de los Llanos, Magdalena Ortiz Basualdo de Becú, Lucrecia Sáenz de Peña, Elena Zuberbühler de Cullen Ayerza, Florencia Lezica de Tomkinson Ugarte, Magdalena Bosch de Harilaos, Lola Acosta de Santamarina, María Elena Saguier de Paz, Sofía Piñero de Arrayagaray, Eloisa Urquiza de Obejero, Mercedes Paz de Ocampo, Dalmira Cantilo de Gallardo, Raquel Aldao de Rodríguez, Elena Cabral de Méndez, Sofía Pérez de Madero, María Cristina Méndez Terrero de Tezanos Pinto, Esther Martínez de Hoz de Lamarca, Ernestina Guerrico de Carbaillido, Josefina Ayerza de Segura, Marcela Duggan de Torres, Carmen Marcó del Pont de Rodríguez Larreta, Sara Ocampo de Cranwell, Cristina Torres de Bosch, Elvira Pérez de Cranwell, Justa Dose de Zemborain, Magdalena Peña de Aldao, Magdalena Murga de Peña, Elvira Elizalde de Jacobé, Fanny Ayerza de Peña, Mariana Cambaceres de Alvear, María Luisa Quirno de Alvear.

Señoritas: Elena Aldao Unzué, Mercedes Alvear, Beatriz Gallardo, Mercedes Ocampo Paz, Enriqueta del Solar Dorrego, Josefina Cantilo Achával, María Elena Velar Irigoyen, Clara Acosta, María Adela Arrayagaray, Elena y Dora Méndez Cabral, Sofía Sara Madero, Elvira Castro, Adriana Harilaos, María Justa Pueyrredón, Sofía Cranwell, Delia Obejero Urquiza, Lola Larguía, Dora de Alvear, Mercedes Jacobé, Adela Peña, Elisa Harilaos, Mercedes Dose, Esther Bosch Torres, Alina Paunero, Sara Cranwell Ocampo, Carmen Rodríguez Larreta, Marcela Torres Duggan, Magdalena García Calvo y Carmen Carbaillido.

BIBLIOTECA DEL CONSEJO NACIONAL DE MUJERES — Se realizó ayer por la tarde la sesión de lectura que la Biblioteca del Consejo Nacional de Mujeres ofrece mensualmente en honor de sus asociadas.

El interesante programa se cumplió en todas sus partes, siendo especialmente aplaudidas las señoritas de López Domínguez y Kihlberg, quienes ejecutaron con maestría sus respectivas partes de piano, arpa y canto.

Las señoritas de Singermann y Bizzozero, el barón de Reuber y la señorita de Urquiola, se hicieron también acreedores a la aprobación del público numeroso, que premió con aplausos el desempeño de los números a cargo de los distinguidos aficionados.

Los honores de la tarde fueron dedicados a la señorita Margarita Abella Caprile, que declamó algunas de sus poesías, ilustrando la conferencia del señor Carlos Gutiérrez Larreta.

BENEFICIOS—El lunes próximo se realizará en el "Palais de Glace" la fiesta en beneficio de la Conferencia de San Vicente de Paúl, del Pilar.

Auspician esta reunión las damas que preside la señora María Arning de Hasperg.

—Se realizó anoche, con buen éxito, el beneficio organizado para la fundación de un Círculo de Obreros anexado a la capilla de Nuestra Señora de Luján.

—Lucido aspecto presentaba anoche la sala del cinematógrafo Select, durante la función realizada en beneficio de los talleres de Santa Rita.

DEMOSTRACIONES—Esta noche se realizará en el Plaza Hotel la comida con que un grupo de amigos obsequia al escribano Celestino Ford Richard, con motivo de su próximo viaje a Europa.

ASOCIACION DEL DIVINO ROSTRO—En la primera quincena del corriente mes de julio se realizará en el teatro Colón la función de gala en beneficio de la asociación del Divino Rostro, cuya comisión de damas preside la señora Angiolina Astengo de Mitre.

Se pondrá en escena la ópera "Traviata", teniendo como protagonista a la señorita Muzio.

CLARA B. ZARRAGA — Falleció ayer la señorita Clara B. Zarraga, destacada personalidad femenina que supo conquistarse en nuestro mundo social un puesto preferente por sus excepcionales dotes de carácter y por su cultivada inteligencia. Era descendiente del general del mismo apellido, que actuó tan brillantemente en la época de Bolívar, de quien fuera íntimo amigo.

ALMUERZO — El Centro de Exportadores de Cereales ofreció hoy un almuerzo en honor del señor Tomás Gregory.

COMIDAS—Celebrando el sexto aniversario de la fundación de "La Prensa Médica Argentina", se realizó anoche una comida de compañerismo, a la que asistieron los siguientes caballeros:

Doctores Gregorio Aráoz Alfaro, Enrique Finochietto, Carlos Bonorino Udaondo, Pablo M. Barlaro, Mariano R. Castex, Santiago Biraben, Amadeo Daniel J. Cranwell, Salvador Mazza y los señores A. Gual Boffarini, Antonio Romeo, Luis César Amadori, Jorge V. Moller.

Hicieron uso de la palabra los doctores Aráoz Alfaro, Castex y Boffarini.

—Las señoritas Susana Pacheco y Elena Santamarina Saguier que en breve se ausentarán para Europa en compañía de sus familias fueron obsequiadas anoche con una comida por la señorita Sofía Santamarina Terrero.

Asistieron las siguientes señoritas:

Isabel Piñero Pearson, Sara Aberg Cobo, Lydia Méndez, María Teresa Castillo, Rosa María de Bary, María Rufina Alzaga, Mercedes Zuberbühler Alzaga, Clorinda Larguía, Marta y Susana Rodríguez Alcorta, Magdalena y María Bosch Alvear, Lola y Ana María Echagüe, Susana Pacheco, Lola Santamarina.

ENLACES — Se realizó ayer el enlace de la señorita Aída Egaña con el señor César Rodríguez Egaña.

VIAJEROS. Salidas. Partieron para Estados Unidos el señor Ismael Alcácer, y su señora, Julia Mackinlay.

ENFERMOS—Guarda cama la señora Ana María Racedo de Harris.

—Enfermas las señoritas Esther y María Isabel Calderón Racedo.

—Es grave el estado del señor Arturo Forster.

—Un poco más aliviada la señora Carolina L. de Argerich.

—Ha sido operada con éxito satisfactorio la señora Albertina Gelly Cantilo de Lanusse.

—Es muy delicado el estado de la señora María Ignacia Seguí.

—Guarda cama la señora Ida P. de Arbaval Lastra.

NECROLOGIA—Una importante manifestación de duelo resultó el acto del sepelio del señor Felipe R. del Viso realizado ayer por la tarde en el cementerio del Norte.

—En el cementerio del Norte fueron inhumados ayer los restos de la señora Carmen Sastre de Bazán, cuyo fallecimiento ha sido hondamente sentido en nuestros círculos sociales.

—En el cementerio del Norte fueron inhumados ayer los restos del señor Alfonso Hortelano.

—En la iglesia de San Miguel se rezaron misas ayer, en memoria de los señores Guillermo M. Uro y Ernesto S. Uro.

—Previa misa de cuerpo presente en la iglesia de Nuestra Señora del Pilar, hoy, a las 11, serán inhumados los restos del señor Carlos M. Conslanzó.

—En el cementerio del Norte serán inhumados hoy los restos del señor Arturo M. Richard, previa misa de cuerpo presente, a las 10.30, en la iglesia de Nuestra Señora del Pilar.

—Por el eterno descanso del alma de la señora María de las Mercedes Rufino de Pereyra Esquivel, se oficiarán misas mañana, a las 10, en la iglesia de San Miguel.

—En memoria del doctor Ambrosio L. Pavo, se rezarán misas el sábado a las 10.30, en la parroquia del Carmelo.

NOTICIAS DE POLICIA

EN UNA CASA DE FAMILIA

DOS INCENDIOS INTENCIONALES

En busca de los autores

El subcomisario Angel Minotini y el auxiliar Crocchi, del personal de la sección 11.a, se encuentran ocupados desde ayer en el esclarecimiento de un hecho misterioso ocurrido en la casa Bartolomé Mitre 3761, ocupada por el señor Ramón M. Fernández y familia.

El sábado último, en una de las habitaciones de la finca, donde el señor Fernández tiene instalados los escritorios, se produjo un principio de incendio, que destruyó una cantidad de libros comerciales y otros efectos.

Los perjuicios causados por el fuego fueron valuados en la suma de 1.000 pesos.

Durante una inspección practicada por el damnificado en el lugar del incendio, fué encontrado un papel escrito con lápiz, en forma de anónimo, en el cual se amenazaba al señor Fernández con incendiarle la propiedad.

Ayer, poco después de mediodía, mientras la familia de Fernández se hallaba almorzando en el comedor, se produjo un nuevo atentado. Varias butacas, cuadros y demás objetos que existían en la sala, fueron destruídos por un incendio que consiguieron dominar en el acto los agentes de policía y algunos particulares.

Esta vez, como la anterior, en el suelo de la sala fué encontrada una carta anónima.

Dice la misiva que esa clase de atentados se seguirán cometiendo hasta que logren incendiar completamente la propiedad. En el caso que esto no fuera posible, agrega el anónimo, el señor Fernández será asesinado.

Sospecha la policía que los autores de estos atentados tienen el propósito de extorsionar al señor Fernández.

La policía busca con mucho empeño a un individuo conocido por el mote del "Cubanito", sobre quien recaen algunas sospechas de que pueda ser uno de los autores de los atentados. Anoche fué arrestada en averiguación una menor que ejerce las funciones de doméstica en la casa de la familia de Fernández.

ATENTADO ALEVOSO

Asalto de un domicilio

LA VICTIMA RESULTO HERIDA DE UN BALAZO

En las primeras horas de la madrugada anterior, Carmelo Muzza, árabe, de 32 años de edad, soltero, vendedor de frutas, fué asaltado en su domicilio, San Nicolás 1989, por varios individuos que no han sido detenidos.

A las 5, aproximadamente, tres o cuatro sujetos desconocidos, escalando un cerco de alambre, penetraron en la finca, y, dirigiéndose hasta la habitación ocupada por Muzza, que en esos momentos se encontraba durmiendo, pretendieron abrir la puerta.

En tales circunstancias, Muzza, que se había despertado al oír el ruido hecho por los ladrones en la cerradura, se arrojó del lecho y abrió la puerta a fin de averiguar lo que ocurría.

Fué entonces cuando uno de los delincuentes se precipitó sobre Muzza, y, tomándolo fuertemente del cuello, consiguió arrastrarlo hasta el patio. Entretanto, los otros, que estaban armados de revólveres, penetraron en la pieza y se apoderaron de un pantalón que estaba sobre una silla, en el cual Muzza guardaba la suma de 100 pesos.

En seguida los malhechores salieron a la calle y huyeron, siendo perseguidos de cerca por Muzza, quien daba fuertes gritos pidiendo auxilio. Durante la persecución los asaltantes descerrajaron varios tiros contra Muzza, a quien hirieron con uno de los proyectiles.

La víctima fué recogida en una ambulancia y trasportada al hospital Teodoro Alvarez. La policía de la sección 25.a, que intervino, no consiguió detener a ninguno de los malhechores.

EN LA JUSTICIA DE INSTRUCCION

Modificación de los distritos judiciales

En acuerdo de fecha 8 del mes próximo pasado, la Cámara de Apelaciones en lo Criminal y Correccional resolvió modificar la organización actual de los distritos judiciales y los turnos de los jueces de instrucción.

Se dispuso que el juez doctor Ortiz de Rozas fuera designado para atender como juez de instrucción exclusivamente las causas donde intervengan menores, conforme a las disposiciones de la ley 10903 reemplazándole el señor juez doctor Irigoyen en caso de impedimento.

Los distritos judiciales en la jurisdicción criminal han sido reducidos a nueve, distribuyéndose las secciones de policía en la forma que se indica:

Primer distrito. Secciones 1a., 2a., 11a. y 23a. Segundo distrito. Secciones 24a., 26a., 20a. y 32a. Tercer distrito. Secciones [illegible], 13a. y 16a. Cuarto distrito. Secciones 28a., [illegible], 36a., 37a. y 38a. Quinto distrito. Secciones 6a., 8a., [illegible]. Sexto distrito. Secciones 5a., 7a., [illegible], 15a. y 40a. Séptimo distrito. Secciones [illegible], 19a., 27a., 29a., [illegible]. Octavo distrito. Secciones 21a., [illegible], 33a., 35a. y 43a. Noveno distrito. Secciones 10a., 11a., 12a., [illegible].

Estas disposiciones comenzarán a regir desde hoy.

LADRONES TEMIBLES

Atentados a balazos contra la autoridad

Ayer a la 1, los agentes Humberto [illegible] y Eusebio González, del personal de la comisaría de la sección 39.a, en la esquina de las calles Guayra y Roque Pérez, dieron orden de arresto a los sujetos Juan Agustín Barbeito (a) El Rubito de Palermo, Domingo Lauro Espinola (a) Cepillo, y Francisco Lauro, quienes conducían una bolsa que contenía una cantidad de ropas que aquellos presumieron fueran producto de algún robo.

Los prevenidos al verse descubiertos, [illegible] la orden de los representantes de la autoridad, arrojaron la bolsa al pavimento y armados de revólveres atacaron a aquéllos, haciéndoles [illegible] disparos, aunque sin lograr herirlos.

Como los agentes para repeler la agresión efectuaran a su vez varios disparos al aire, los atacantes se dieron a la fuga refugiándose en la habitación que Benjamín Baños ocupa en la casa calle Gavia 3441, donde momentos después fueron detenidos.

Una vez en la comisaría, se comprobó que Lauro presenta una herida de bala en el antebrazo izquierdo, la que manifestó le fué inferida el día anterior a las [illegible] en la esquina de las calles Wáshington e Ibera, por dos desconocidos con los que sostuvo un cambio de palabras.

De las diligencias realizadas por la policía se llegó a establecer que parte de las ropas secuestradas fueron sustraídas a Raquel E. de Serda, Balbina Martínez y Juan Boveda, ignorándose aun la pertenencia del resto de las mismas.

Las actuaciones labradas con motivo de este hecho fueron entregadas al juez de turno doctor Domínguez.

ACCIDENTES DEL TRAFICO

Muerte de un niño

Anoche, a eso de las 22, en la calle Pueyrredón, frente a la casa señalada con el número 1050, el "chauffeur" Cayetano Urso, con el automóvil de alquiler que dirigía, embistió al niño Rodolfo Stelmann Fuso, de 11 años de edad, produciéndole heridas de gravedad en todo el cuerpo.

La víctima fué recogida en una ambulancia de la Asistencia Pública y trasportada para su curación al hospital Juan Antonio Fernández, en cuyo establecimiento dejó de existir al practicársele la primera cura.

Un vigilante de la comisaría 17.a, que intervino al producirse el accidente, detuvo al conductor del automóvil hasta el completo esclarecimiento de lo ocurrido.

MENOR DESTROZADO POR UN TREN

Anoche, en las vías de la Compañía General de Ferrocarriles de la Provincia de Buenos Aires, cerca del paso a nivel que existe a la altura de la calle Monteagudo, un tren de pasajeros que iba con destino a la estación Central, procedente de Tapiales, destrozó completamente a un menor que no ha sido identificado, el cual transitaba por el lado de los rieles, sin advertir la proximidad del convoy.

La policía de la sección 34.a, que intervino en el accidente, recogió los despojos y los condujo al depósito fúnebre de la Morgue. Se han iniciado algunas averiguaciones a fin de individualizar al extinto. El sumario será entregado al juez federal doctor Miguel L. Jantus.

VIVIENDAS PARA AGENTES DE POLICIA

El 3 del mes actual, en el local de la calle Canning 1036, se efectuará una asamblea de vecinos, a fin de constituir la comisión directiva de la asociación Pro Hogar Policial, de la sección 13a.

Muerte repentina

En la casa San Matías 1747 falleció repentinamente, víctima de un síncope cardíaco, Domingo De Braci, italiano, de 39 años de edad, casado, carpintero.

INFORMACION DE LAS PROVINCIAS Y TERRITORIOS

CATAMARCA

APERTURA DEL PERIODO LEGISLATIVO

Mensaje del gobernador

FINANZAS DE LA PROVINCIA

DECLARACIONES POLITICAS

OTROS CAPITULOS

Catamarca, junio 30. — A las 13 se efectuó la apertura del período legislativo. El gobernador leyó el mensaje de práctica.

Al asumir el mando de la provincia, empezó diciendo, el 1.° de enero del año en curso, a fin de salvar responsabilidades, ordené levantar un informe del estado del tesoro público, medida elemental de buena administración que demostró que la deuda de la provincia dejada por el gobierno que declaró caduco la intervención nacional, ascendía a 351.39?.36 $, por concepto de sueldos y otros gastos administrativos, deuda aumentada por el mismo concepto por el gobierno de la intervención en pesos 175.283.28, hasta el 31 de diciembre de 1919, comprendiendo en ello las las contraídas por el consejo de educación intendencia municipal.

Considerando el verdadero estado económico de la provincia, la situación general de todas las obras públicas en iniciación, comprendí en seguida que los asuntos de alto interés público reclamaban mi presencia en la capital federal.

Llevé a efecto mi viaje en el mes de marzo próximo pasado, en compañía del ministro de gobierno, cuya actividad y eficiente colaboración en las gestiones realizadas, hago un deber y me complazco en reconocerlas.

Una de mis preocupaciones en Buenos Aires fué [illegible] reintegro de las sumas [illegible] de la deuda [illegible] intervención.

A tal efecto presenté al Ministerio del Interior un memorial acompañando las planillas respectivas y haciéndole presente que esa deuda se había originado sin duda debido a las deficiencias en la recaudación de la renta y ésta a la vez como consecuencia de la crisis que [illegible] con mayor intensidad en esta provincia.

Los términos de dicho memorial los conocerán los señores legisladores [illegible] remita la memoria correspondiente.

Respecto a esta gestión [illegible] del Presidente de la Nación de que será resuelta favorablemente y en consecuencia, no me cabe la menor duda sobre su éxito.

Entra luego el documento a considerar la situación política de la provincia [illegible] oposición [illegible] del partido [illegible] 1919 [illegible] la provincia [illegible] forzada por todos los medios y en especial por la prensa [illegible] autoridad [illegible] hasta a aconsejar al pueblo la realización de actos sediciosos, incompatibles con la cultura política que hemos alcanzado, contando para ello con la bondad y la tolerancia de las autoridades. Tolerancia siempre necesaria en los momentos políticos de gran apasionamiento, pero ese desconocimiento ha culminado en un hecho insólito, cual es que un grupo de ciudadanos arrogándose una representación legislativa que no tienen, y en unión de seis legisladores, que aun no han prestado juramento, se reunen en una casa de familia y eligen dos representantes al Senado de la Nación.

"Y es a este alto cuerpo a quien corresponde declarar ahora si se han de respetar las instituciones del país y declarar nulos y sin valor alguno los pretendidos diplomas, por cuanto ellos emanan de ciudadanos que por ser completamente extraños a la representación legítima de la provincia no hacen más que colocarse con este acto al margen de la Constitución. Es a Vuestra Honorabilidad a quien corresponde juzgar la situación de los señores legisladores que tan expresa y categóricamente han desconocido la constitución legal de esta legislatura."

EL ASUNTO DE LOS DETENIDOS

Presentación de "habeas corpus"

Catamarca, junio 30. — El doctor [illegible] V. Figueroa y el director de "El Imparcial" continúan detenidos [illegible] los motivos que comuniqué ayer. El primero de los nombrados se halla en el departamento de policía y el segundo enfermo en su domicilio. El juez del crimen no proveyó el escrito del director de "El Imparcial" presentado el 28 a las 10 en que pedía habilitaran horas para la [illegible] auto de arresto.

Hoy presentaron [illegible] "habeas corpus" ambos detenidos [illegible] de Justicia [illegible] nada [illegible]

[illegible] se asegura [illegible] mitin pidiendo al Poder Ejecutivo que retire el pliego [illegible] la designación [illegible] Senado [illegible]

LA RIOJA

LA CORONACION DE SAN NICOLAS

Agasajos a los peregrinos

LOS ACTOS EFECTUADOS

La Rioja, junio 30. — La fiesta dada por el gobierno en honor de los obispos en el salón del colegio Nacional resultó lucidísima. El salón estaba como de una selecta concurrencia.

Anoche a las 21 se realizó otra fiesta en la escuela Normal, ofrecida por la comisión de damas de esta ciudad, en honor de los peregrinos, siendo un verdadero exponente de cultura. Todos sus números fueron calurosamente aplaudidos.

Hoy a las 17 se sirvió [illegible] a la sociedad y [illegible] de gobierno. Los [illegible] se declararon muy satisfechos [illegible] las atenciones recibidas del gobernador.

Esta noche en el club Social se efectuará una tertulia como demostración de simpatía en honor de los visitantes que han llegado a esta ciudad, con motivo de las fiestas de San Nicolás. Dicha fiesta promete revestir los contornos de un acontecimiento social.

Los peregrinos se encuentran satisfechos por las atenciones recibidas de todas las clases sociales, llevando a sus hogares gratos recuerdos de los pocos días de permanencia en esta.

CORRIENTES

CAMARA DE DIPUTADOS

Diversas resoluciones

Corrientes, junio 30. — En [illegible] y bajo la presidencia del [illegible] Meabe, se reunieron los diputados y sancionaron los siguientes proyectos de ley.

Modificando el artículo [illegible] de Procedimientos, [illegible] requisitos exigidos a los rematadores públicos autorizando [illegible] para invertir de los fondos [illegible] la Cámara 1200 y 600 pesos [illegible] en la adquisición [illegible] para los alumnos de la [illegible] escuela San Francisco.

[illegible] la Cámara aprobó el proyecto de ley enviado en revisión por [illegible] por el que se deja subsistente [illegible] puestos inferiores de los tribunales de justicia, que habían [illegible] presupuesto.

[illegible] a estudio de las comisiones [illegible] los proyectos de ley [illegible] en revisión por el Senado, al [illegible] al Poder Ejecutivo a invertir [illegible] pesos en el pago de las [illegible] del puerto de la capital [illegible] misma sesión se dió entrada [illegible] solicitudes y peticiones [illegible] así como a diversos asuntos en revisión del Senado.

Academia de Bellas Artes

Corrientes, junio 30. — Se reunió [illegible] los socios de la Academia de Bellas Artes, con el fin de [illegible] comisión directiva. [illegible] presidenta [illegible]

El regreso del sacerdote Mondanelli

Corrientes, junio 30. — El sacerdote Mondanelli, quien desde hoy se halla [illegible] al frente del colegio [illegible] es muy visitado por sus relaciones [illegible] motivo de su regreso a esta capital, después del incidente de que informó ampliamente LA PRENSA.

Resoluciones del Poder Ejecutivo

Corrientes, junio 30. — El Poder Ejecutivo nombró médico de policía de la comisaría de San Roque al doctor Matharino Giraud, y miembro de la comisión de fomento de Yapeyú, al doctor Angel Gabaut.

Aceptó la renuncia [illegible] el comisario [illegible] departamental de Santo Tomé, señor Manuel Meza, [illegible] al subcomisario de la sección Socorro del departamento de Mercedes, señor José Nenda.

SAN JUAN

DEFENSA SOCIAL

Comisión de señoras en Buenos Aires

Dentro de breve tiempo quedará constituída en esta capital una comisión de señoras que secundará la acción del consejo central de Defensa Social, institución recientemente fundada en San Juan con el propósito de preocuparse de la higiene del moral y del bienestar de la población de aquella provincia.

La Defensa Social combate el alcoholismo, las enfermedades infecciosas, el clandestinismo, el juego y la vagancia. Para desarrollar su plan de labor ha fundado subcomisiones departamentales, con el concurso de las autoridades y de los principales vecinos en cada localidad. La primera parte del plan consiste en capacitar [illegible] enseñanzas acerca de las consecuencias que para el hogar tienen los males enunciados [illegible] conferencias, folletos y carteles [illegible] sencilla y además [illegible] comprensión general.

Pero tienen también [illegible] facultad de aplicar multas [illegible] infractores acordada por una ley especial, y su monto se destina a la misma obra de combatir las enfermedades infecciosas y para hospitalización y amparo de menesterosos.

La Defensa Social se propone en San Juan obtener el apoyo moral y pecuniario de las clases acomodadas en beneficio real de las clases pobres. En esta humanitaria misión empieza a llenarse con resultados muy satisfactorios.

El presidente del consejo central [illegible] autor de la ley de [illegible] Viceroy R. Castro, se [illegible] momentos en esta capital [illegible] organización de la comisión metropolitana de señoras [illegible] de reparticiones nacionales [illegible] la Asistencia Pública y el Departamento Nacional de Higiene.

LAS DISIDENCIAS DEL RADICALISMO

ACTITUD DE AMBAS FRACCIONES

TRABAJOS POR SU UNIFICACION

San Juan, [illegible] Anoche se [illegible] comité de [illegible] partido Radical [illegible] a la defensa de [illegible] que se ha [illegible] agrupación [illegible]

[illegible] los [illegible] fracciones [illegible] el doctor Cantoni [illegible] acompañan en su grupo [illegible]

A [illegible] hora se realizaba [illegible] conferencia pública en las calles [illegible] Tucumán, organizada por [illegible] el doctor Cantoni, expresando [illegible] también [illegible] algunos.

Terminada esta conferencia se reunió en el comité de [illegible] la comisión del [illegible] Radical y resolvió [illegible] del mismo doctor [illegible] Vaca por considerar [illegible] a sus reglamentos.

En [illegible] otros grupos radicales [illegible] una comisión [illegible] los principales dirigentes [illegible] las fracciones [illegible] zación del partido.

CONSTITUCION DE LA LEGISLATURA

San Juan, [illegible] de acuerdo con el decreto [illegible] debería [illegible] las legislativas [illegible] constitución y comenzar [illegible] autoridades.

Entre los grupos radicales se habría llegado a [illegible] respecto a la formación [illegible] pero [illegible] disidencias [illegible] haya [illegible] dificultades.

CORDOBA

AUSENTISMO DE LOS DIPUTADOS

Córdoba, [illegible] Se ha [illegible] a repetir el [illegible] en la Cámara de Diputados [illegible] tampoco se [illegible] sesión por no estar [illegible] cados para elegir [illegible] autoridades del cuerpo [illegible] a fecha [illegible]

Viajero — Enlace — Fallecimiento

Córdoba, [illegible] Llegó [illegible] tor Ramón [illegible]

Se efectuó [illegible] de la señorita [illegible] Deheza [illegible] doctor Hipólito Montagne.

Falleció [illegible] ray de Díaz [illegible] Su [illegible] ha sido muy lamentado.

SANTIAGO DEL ESTERO

FENOMENO SISMICO

Santiago del Estero, [illegible] hoy a [illegible] fuerte temblor [illegible] el derrumbamiento [illegible] viejas. Después [illegible] dos y de gozo [illegible]

SALTA

Estado sanitario

Salta, junio 30. — [illegible] del Toro [illegible] casos [illegible] han producido [illegible] exantemático.

La [illegible] la [illegible] policía.

SANTA CRUZ

La policía

San Julián, [illegible] de [illegible] violentamente [illegible] hotel Royal.

[illegible] policía [illegible] por [illegible]

NEUQUEN

Personas salvadas

Alumine, [illegible] días [illegible] últimas [illegible] cordillera.

[illegible] Chanetón [illegible] dos días a pie [illegible] Cien Fieltes [illegible]

Investigación terminada

Neuquén, junio [illegible] El contador interventor señor Molinari terminó la investigación [illegible] practicaba en la contaduría de la gobernación.

El informe ha sido pasado a la contaduría de la Nación.

Sobre este asunto deberá expedirse la justicia letrada.

PAMPA

Lluvia

Van Praet, junio 30. — El 28 llovió 10 milímetros. El agua caída beneficiará los sembrados.

ARTE Y TEATRO

Odeón — En el vapor "Infanta Isabel de Borbón" llegará hoy a Buenos Aires la compañía Guerrero-Díaz de Mendoza. Su presentación en este teatro se realizará mañana, en primera función de abono, con la comedia en cuatro actos "El abanico de Lady Windermere" de Oscar Wilde, traducción de Ricardo Baeza.

Avenida — El próximo estreno de la compañía Rivera-De Rosas lo constituirá la pieza en tres actos "El pobre hombre", original de José González Castillo, cuya primera representación se efectuará el sábado.

Mayo — En la sección vespertina de ayer fué estrenada la opereta "Luz bella", letra de los señores José Aguado y Miguel Nieto, música del maestro José Padilla. Su argumento carece de originalidad e interés, resultando monótono. La música tampoco agrega mérito alguno al libro, sólo se destacan algunos pasajes en los cuales mereció aplausos la primera tiple [illegible]. El resto del conjunto actuó en forma regular.

La Casa de los Actores — Informamos [illegible] ampliamente acerca de la [illegible] dada por [illegible] Parravicini [illegible] la Casa de los Actores [illegible] que fundar [illegible] Esta idea ha merecido [illegible] de un núcleo de empresarios y artistas y hoy a las 16 [illegible] en la secretaría del teatro [illegible] una reunión [illegible] cambiar opiniones [illegible] del señor Parravicini [illegible] la comisión [illegible] los inherentes a la realización de [illegible] obra.

Liceo — [illegible] conjunto nacional [illegible] ayer los ensayos de [illegible] pieza en tres actos [illegible] Felipe Novoa, que se [illegible] estreno en este teatro.

Jorge Boskoff — Sabíamos que el señor Boskoff es un artista [illegible] lo demostró de nuevo [illegible] su primer concierto [illegible] Asociación Wagneriana [illegible] poco acierto que [illegible] su programa [illegible] fracaso. Ayer en [illegible] concierto del Odeón [illegible] programa [illegible] dotes artísticas por lo cual volvió a interesarnos altamente.

Es [illegible] extraño que un [illegible] en una audición [illegible] rebaja de la mitad de [illegible] infinitos alumnos de [illegible] conservatorios, apenas [illegible] más que pocas [illegible] Sin embargo, [illegible] se por la misma [illegible] del ejecutante. Falta [illegible] absoluta, sin [illegible] asomo de "pose", jamás se [illegible] efectismo, siendo [illegible] corrección [illegible] interpretativo [illegible] de emoción [illegible] sólo puede [illegible] de sensibilidad [illegible] Creemos que los conciertos de Boskoff [illegible] multitudes, porque el pianista se haría más en su [illegible] de los más cultos aficionados.

Con [illegible] de impecable pureza [illegible] concertista hoy de [illegible] páginas de Schumann, Schubert. En Mozart alcanzó la [illegible] Liszt, [illegible] en diversos [illegible] de [illegible] composiciones de Chopin [illegible] de poesía [illegible] de noble [illegible]

[illegible] el auditorio aplaudió [illegible] a Jorge Boskoff [illegible] programa.

Arturo Rubinstein y Gaspar Cassadó — Han llegado a Buenos Aires [illegible] presentarán próximamente [illegible] pianista Arturo Rubinstein [illegible] de nuestro público [illegible] violoncelista Cassadó considerado como [illegible] mejor [illegible] de Casals y a quien preceden [illegible] referencias.

INSTRUCCION PUBLICA

ORIENTACION DE LA ENSEÑANZA

Los trabajos prácticos

[illegible]

Consejo Nacional de Educación — [illegible]

Cursos libres — [illegible] del consejo escolar [illegible] existen vacantes para los cursos [illegible] de sombreros, labores [illegible] y confecciones [illegible] se dictan [illegible]

Las inscripciones se efectuarán los martes [illegible] de las 16.30 hasta las 18.30.

Universidad Popular de la Boca — Se ha abierto en esta Universidad la inscripción para el curso de arboricultura y horticultura que dicta en ella, los viernes, de 20.30 a 21.30 [illegible] ingeniero Eduardo Rosa.

Las clases experimentales de esta asignatura se efectuarán en los viveros de la Facultad de Agronomía y Veterinaria de Buenos Aires.

— Los cursos de aritmética, infe-

DERECHOS DE EXPORTACION

PLANILLA DE AFOROS PARA EL CORRIENTE MES

Durante el corriente mes se aplicarán para el cobro de los derechos de exportación los aforos [illegible] se detallan a continuación:

Artículos	Unidad	Precio básico $ o/s	Aforo $ o/s	Derecho a cobrar $ o/s
[illegible]		45.99	89.--	6.45
[illegible]		45.99	52.80	1.02
[illegible]		[illegible]	30.32	0.792
[illegible]		[illegible]	44.31	1.79
libre de envase		[illegible]	40.85	1.63
[illegible]		[illegible]	261.70	5.76
[illegible]		[illegible]	258.50	10.89
[illegible]		[illegible]	0.381	0.018
[illegible]	[illegible]	65.87	796.31	20.84
[illegible]		[illegible]	64.22	0.895
[illegible]		[illegible]	25.28	1.172
[illegible]	[illegible]	0.212	0.843	0.0196
[illegible]	[illegible]	[illegible]	691.32	46.27
conservad.		[illegible]	351.60	6.--
en bolsas		[illegible]	43.17	1.86
libre de envase		[illegible]	40.09	1.69
en bolsas		[illegible]	120.63	6.97
libre de envases		[illegible]	113.28	6.33
[illegible]		[illegible]	2.07	0.22
[illegible]		[illegible]	57.18	3.18
[illegible]		[illegible]	103.19	6.97
libre de envases		[illegible]	[illegible]	6.38
[illegible]		[illegible]	[illegible]	9.90
[illegible]		[illegible]	[illegible]	6.97
[illegible]		[illegible]	0.34	0.024
[illegible]	[illegible]	[illegible]	168.23	19.38
[illegible]		[illegible]	[illegible]	11.80
[illegible]		[illegible]	[illegible]	30.65
[illegible]		[illegible]	[illegible]	45.96
[illegible]		[illegible]	[illegible]	19.44
[illegible]		[illegible]	658	42.26
[illegible]		[illegible]	445.26	25.19
[illegible]		[illegible]	312.40	21.87
[illegible]		[illegible]	24	13.762
[illegible]		[illegible]	[illegible]	20.14

[illegible] de acuerdo con [illegible]

[illegible] Universidad [illegible]

Escuela Argentina Modelo — [illegible]

ASOCIACIONES Y GREMIOS

FUSION DE LA FRATERNIDAD Y LA FEDERACION

Segunda sesión del congreso mixto

En el salón XX de Septiembre continuó ayer la reunión de delegados de la Federación Ferroviaria y La Fraternidad, con el objeto de estudiar el proyecto de estatutos de la nueva entidad a formarse, denominada Confraternidad Ferroviaria.

[illegible] contabanse presentes [illegible] delegados de cada una de las instituciones y previa lectura de varios telegramas de distintas secciones de la República se procedió a conocer el informe de la comisión nombrada para el estudio del proyecto de estatutos, aprobándose los nueve primeros artículos.

[illegible] lo resuelto en la sesión anterior se pasó a cuarto intermedio a las [illegible]

[illegible] el congreso [illegible] con el estudio de [illegible] y previo debate que duró cuatro horas, se aprobó íntegramente el informe de la comisión y se agregaron dos artículos referentes a la creación de una Federación Nacional de Obreros y Empleados del Trasporte, y reforma de estatutos.

También se votó la cantidad de cuatro mil pesos, que aportarán por partes iguales La Fraternidad y la Federación Ferroviaria, para satisfacer los primeros gastos de la entidad recientemente constituída.

En [illegible] de [illegible] mayor [illegible] el presidente declaró terminada la sesión a las 20.45.

Con la aprobación de los estatutos, la Confraternidad Ferroviaria quedó definitivamente constituída y sus autoridades serán [illegible] en los congresos que La Fraternidad y la Federación Ferroviaria efectuarán hoy, donde se [illegible] de la Federación Ferroviaria y [illegible] de La Fraternidad.

INSTITUCIONES CIENTIFICAS Y LITERARIAS

Asociación Médica Argentina — La comisión designada a efecto en la asamblea del año próximo pasado presentó un proyecto a la Asociación Médica Argentina por el cual se aconseja la creación de una sección de [illegible] cuyo objeto será la defensa de los intereses profesionales colectivos y el mejoramiento de la [illegible]

NOTICIAS UNIVERSITARIAS

Centro Estudiantes de Ingeniería

[illegible]

Muy interesante resultó la conferencia [illegible] la Facultad de [illegible]

El doctor [illegible] y alternó [illegible] proyecciones [illegible] la disertación [illegible] al doctor [illegible] 116 el tema [illegible] gular inteligencia.

Centro Estudiantes de Odontología

El Centro [illegible] de Odontología nombró [illegible] al doctor [illegible] y asesor letrado [illegible] Félix Mira.

Círculo Médico Argentino y Centro Estudiantes de Medicina

Hoy a las [illegible]

Facultad de Ciencias Médicas

[illegible]

Para [illegible] consejo directivo [illegible] Ciencias Médicas.

Facultad de Ciencias Económicas

[illegible]

Hoy [illegible]

[illegible]

Para [illegible] consejo directivo [illegible] Ciencias Económicas [illegible] de enseñanza [illegible] nes o interpretaciones.

Centro Estudiantes de Derecho y Ciencias Sociales

La comisión directiva del Centro de Estudiantes de Derecho y Ciencias Sociales se ha dirigido al consejo directivo de la Facultad solicitándole exámenes de ingreso [illegible] complementarios para los que [illegible] las pruebas en marzo y especialmente para los que debían una materia y para los que hubieren comenzado en época anterior y se encontraran en [illegible] condición.

Universidad de La Plata

NUEVAS RENUNCIAS

Como se recordará a raíz de la renuncia del presidente de la Universidad de La Plata, la mayoría de los decanos de las distintas facultades elevaron también sus dimisiones.

Sólo faltaban las renuncias de los decanos de la Facultad de Ciencias Físicas y Matemáticas, ingeniero [illegible] Moreno, y de la Facultad de Ciencias Químicas, doctor Guillermo F. Schaeffer, quienes ayer abandonaron [illegible] puestos para que se produjeran las vacantes de los más altos cargos en todas las facultades de la Universidad de La Plata.

Los nuevos dimitentes expresan, como razón de su actitud el que con ella se facilita grandemente la reorganización amplia y eficaz de la universidad platense.

SOCIEDADES Y CIRCULOS

Instituto Argentino de Artes Gráficas — En conmemoración del XIII aniversario de su fundación y en beneficio de su escuela profesional gratuita, el Instituto Argentino de Artes Gráficas realizará hoy, a las 21, una fiesta artística, en el teatro San Martín, Esmeralda 257.

La compañía Membrives-Isbert pondrá en escena la comedia en tres actos "El convento de París", y al final cantará la señora Membrives.

FERROCARRILES

Ingresos semanales

Durante la última semana comercial, las diferentes empresas ferroviarias tuvieron las siguientes entradas: Central Argentino, libras 217.000; Pacífico, libras 173.000; Central Córdoba, libras 62.000; Rosario a Puerto Belgrano, pesos moneda nacional 106.000, y Central de Buenos Aires, pesos 137.10?.13.

OBSERVACIONES METEOROLOGICAS

Condiciones atmosféricas buenas

Instalación especial de LA PRENSA

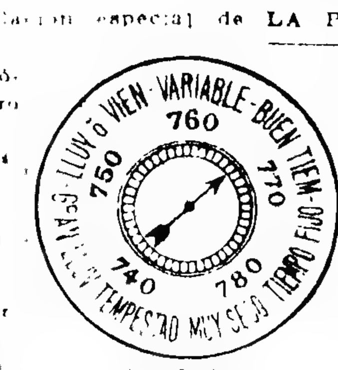

Termómetro				Barómetro
A las 3 hoy				A las 3 hoy 767.0
Ayer				Ayer
[illegible]	A las 3 de hoy			764.5
12	VIENTO	S. O.		12
[illegible]	CIELO	Seminublado		766.8
18	SOL	Sale	[illegible]	19
[illegible]		Se pone	[illegible]	766.8
24	LUNA	Sale	[illegible]	24
[illegible]		Se pone	[illegible]	767.0
		Luna llena		

Por fin se produjo ayer un cambio favorable en el estado del tiempo.

Amaneció con cielo completamente despejado y el ambiente era frío, pues a las 6 horas la columna mercurial descendía hasta los 5 1/2 grados. Según los informes de la Oficina Meteorológica Argentina, la temperatura ha bajado en todas partes y marcadamente en las provincias del centro y Oeste, donde estaba de 2 a 3 grados bajo la normal.

La presión barométrica ha experimentado un marcado ascenso.

Dirección del viento S., SS. O., SO., [illegible] con una velocidad media de 11 kilómetros por hora. A las [illegible] soplaba viento SO.

Humedad [illegible]

Observatorio Astronómico de La Plata. — Datos de las 7: presión atmosférica a 0° y al nivel del mar, 766.21 mm.; temperatura [illegible]; humedad relativa, 81 o/o; tensión del vapor de agua, [illegible]; viento, dirección, SO.; velocidad por hora, 17 kilómetros.

Datos de las 11: presión atmosférica a 0° y al nivel del mar, 768.31 mm.; temperatura 12.9; humedad relativa, 49 o/o; tensión del vapor de agua, 5.51 mm.; viento, dirección, SO.; velocidad por hora, [illegible] kilómetros.

Informes de la Oficina Meteorológica Argentina. — [illegible]

BUENOS AIRES

[illegible] Ameghino [illegible] Ayacucho 2; [illegible] 6; Bahía Blanca 6; Barker 12; [illegible] 24; Coronel [illegible] 6; Dionisia 10; Dolores [illegible]; Fernández J. M. 8; Puan 2; Coronel [illegible] 11; Coronel Madariaga 24; [illegible] 18; Juárez 4; [illegible]; La Rica 3; Las Armas [illegible]; Maipú 4; Mar del Plata [illegible]; Monsalvo 6; Morea [illegible]; Napaleofú 15; Necochea 1; Pieres [illegible]; Ramos Otero 7; San José 8; San Sebastián 3; Santo Domingo 4; Segurola 4; [illegible] 4; Tandil 3; Vela 18; Vivoratá.

SANTA FE

Amenábar [illegible]; Bauer y Sigel 8; Casilda [illegible]; Coronel [illegible]; [illegible] 2; Lehmann [illegible]; Palacios 2; [illegible]; Rodríguez [illegible]; Santa Fe 5; [illegible]; Sunchales 15; [illegible] Trinidad 7.

ENTRE RIOS

[illegible] Brasilera [illegible]; Ba... [illegible] 19; Colón 2; [illegible]; Crespo 1; Cartiembre 5; [illegible] 11; Ibicuy 17; La Paz 14; [illegible] 3; Paraná 6; Pueblo Brugo [illegible]; Racedo 2; [illegible]; San José 9; San Salvador 18; [illegible] Segui 2; Sosa 3; Tala [illegible]; Valle María 4; Viale [illegible]; Villaguay 1; Yu...

CORRIENTES

[illegible] Concepción 1.31; Corrientes [illegible]; Empedrado 24; [illegible] 8; La Cruz 16; Libertad [illegible]; Mercedes [illegible]; P. de los Libres 1; San [illegible]; San Roque 15.

CORDOBA

[illegible] Arroyito 11; Balnearia [illegible]; Canals 4; Devoto 15; El Tío 3; Laguna Larga 5; La Cautiva 13; La Francia 18; Lavalle 14; Mackenna 5; Moldes 7; Morteros 2; Porteña 83; Quilino [illegible]; San Francisco 22; Temple 8; [illegible] 12; Wáshington 2.

SAN LUIS

San Luis 1 milímetro.

PAMPA

Ivanowsky 3 milímetros.

CHUBUT

Coronel San Martín 3 milímetros.

CHACO

[illegible] 13 mm.; Resistencia 11.

FORMOSA

Formosa 6 mm.; Kil. 83 3; Kil. 183 [illegible]; Kil. 263 14.

MISIONES

S. de la Sierra 38 mm.; Posadas [illegible]

PROVINCIA DE SANTA FE--INFORMACION GENERAL

ADMINISTRACION PROVINCIAL

LA IMPRENTA DE LA PROVINCIA

CESANTIA DEL PERSONAL

Santa Fe, junio 30. — Ha quedado cesante la mayor parte del personal de la imprenta de la provincia. Las versiones que circulan sobre el destino que se dará a las maquinarias, [illegible] son diversas. Se dice que serán vendidas o que se distribuirán entre cárceles de esta y Rosario.

También se dice que [illegible] el personal [illegible] con elementos [illegible] gobierno.

Próximo viaje del gobernador

Rosario, junio 30. — Se [illegible] noticia que [illegible] el gobernador [illegible] en estos días a esta ciudad [illegible] permanecerá hasta [illegible] gobernador presidirá las fiestas patrias.

INSTRUCCION PUBLICA

FACULTAD DE DERECHO

Colación de grados

INICIACION DE CURSOS

Santa Fe, junio [illegible] como se había anunciado, se realizó en la Facultad de Derecho la entrega de los diplomas a los nuevos abogados egresados en el último año. La ceremonia revistió la solemnidad de práctica, asistiendo todo el profesorado.

Se suprimió [illegible] juramento por los colados.

Entregados los títulos, [illegible] discurso el doctor Naza Anchorena, contestando en nombre de los egresados el doctor Ovidio Molinas.

Amenizó la fiesta la banda del regimiento 12 de infantería.

Mañana se iniciarán los cursos en esta Facultad [illegible] los cursos [illegible] hasta [illegible] de [illegible] y los exámenes [illegible] deberán efectuarse en [illegible]

Los exámenes de ingreso para los cursos de escribanos y procuradores se realizarán [illegible] año.

Los doctores [illegible] Pérez Anchorena [illegible] en [illegible] San Tomé [illegible] por el gobernador doctor Mosca.

FACULTAD DE QUIMICA INDUSTRIAL

Será inaugurada hoy

Santa Fe, junio 30. — Mañana se inaugurará la Facultad de Química Industrial. Al acto han sido invitados los gobiernos de Santa Fe y Entre Ríos.

La nombre del Poder Ejecutivo de Santa Fe hablará el ministro de Instrucción Pública, doctor Agustín Alva. El doctor [illegible] hará uso de la palabra en representación de [illegible] ministro de Instrucción [illegible] en nombre de los [illegible]

Pago de haberes

Santa Fe, junio 30. — Mañana se iniciará el pago de los sueldos correspondientes al mes de [illegible] a los maestros de la provincia.

Fomento del amor al árbol

Santa Fe, junio 30. — El ministro de Instrucción Pública firmó un decreto creando tres premios que consisten en medallas de oro destinadas a fomentar el amor al árbol entre los alumnos de las escuelas.

Escuela nocturna de Cañada de Gómez

Rosario, junio 30. — Vecinos de Cañada de Gómez entregaron una nota al vicegobernador a fin de que la presente al presidente del consejo de educación de la provincia solicitando se deje sin efecto la [illegible] escuela [illegible] que funcionaba [illegible]

MOVIMIENTO POLITICO

Unión Cívica Radical

Rosario, junio 30. — Pasado mañana se reunirá el comité departamental de la Unión Cívica Radical Nacional con objeto de elegir nuevos delegados a la convención provincial en reemplazo de los [illegible] han dejado de serlo por haber aceptado cargos públicos incompatibles con esas funciones.

[illegible] el partido [illegible] senador por el departamento de [illegible] al doctor Oscar C. Meyer, [illegible] será sostenido en las próximas elecciones.

Este reemplazará al señor Juan Cepeda por [illegible] período de [illegible] de dos años.

Los próximos comicios nacionales

Rosario, junio 30. — El partido Socialista Internacional proclamó candidato a diputado nacional por esta provincia para las elecciones del 25 del mes entrante al señor Juan Ferlini, actual miembro del concejo deliberante de [illegible]

— Santa Fe, junio 30. — Para el 11 de julio se convocará a la convención radical, con objeto de designar el candidato a diputado nacional que el partido sostendrá en las elecciones del 25 del mismo mes.

AGROPECUARIAS

Exposición ganadera

Rosario, junio 30. — Hoy terminó el plazo de inscripción para la exposición de ganadería, que la Sociedad Rural de Rosario inaugurará el 15 de agosto próximo.

Ese plazo ha sido ahora prorrogado hasta el 5 del mes entrante.

EN LA CAPITAL

EL INTENDENTE DE ROSARIO

Comentarios de diarios

Santa Fe, junio 30. — Algunos diarios comentan la situación del Poder Ejecutivo frente al conflicto del intendente de Rosario y hacen resaltar que el ministro de Gobierno sostuvo que no [illegible] otros graves conflictos [illegible] contra la opinión del fiscal de Estado, el que afirma ha complicado [illegible] para [illegible]

MOVIMIENTO GREMIAL

UN RUMOR

Santa Fe, junio 30. — Persiste el rumor de que se producirá la huelga que viene preparando la Federación [illegible] la mayoría del personal de [illegible] y otras dependencias será [illegible] con afiliados a los comités federales.

EL DIA SOCIAL

Santa Fe, junio 30. — Se realizó el enlace de la señorita María Costa con el doctor Guillermo Bonaparte.

MUNICIPALES

El intendente municipal

Santa Fe, junio 30. — Habiendo terminado su período el intendente municipal doctor Rodríguez, suscribió un decreto poniendo en posesión del cargo de intendente al presidente del concejo deliberante.

Renuncia de un funcionario

Santa Fe, junio 30. — Renunció el director de la Asistencia Pública. Dado el carácter de indeclinable en que [illegible] la renuncia le fué aceptada dándosele las gracias por los servicios prestados.

DIVERSAS INFORMACIONES

Colecta Pro Casa Social

[illegible]

Comunión de presos

[illegible] con motivo de [illegible] López [illegible]

ROSARIO

FEDERACION AGRARIA ARGENTINA

Resoluciones del congreso anual

TELEGRAMA A LAS CAMARAS NACIONALES

[illegible] congreso [illegible] Federación Agraria Argentina [illegible] de reforma [illegible] cooperativas [illegible] ha sido [illegible]

[illegible] la federación [illegible]

[illegible] telegrama [illegible]

Rosario [illegible] la Federación Agraria Argentina dirigió hoy a la Cámara de Diputados un telegrama en el que se pide [illegible] despacho del proyecto de leyes agrarias, que los colonos vienen [illegible] desde hace muchos años.

El telegrama [illegible] entre otras cosas que [illegible] productora de los campos, cuya más grande aspiración es poder aplicar sus fecundas energías al trabajo de la tierra, tropieza con los obstáculos y con las persecuciones de que [illegible] víctima los terratenientes sin conciencia, los negociantes faltos de escrúpulos y los parásitos voraces que medran al amparo del trabajo agrícola, aprovechando la anticuada y deficiente legislación en vigor.

Agrega que deseosos los colonos de desenvolver su acción societaria y gremial en forma pacífica y tranquila, se dirigen nuevamente al parlamento del país, para que contemple la situación difícil por que ellos atraviesan.

Continúa diciendo que la intervención eficaz de la ley de contratos de arrendamiento de la tierra, así como la de los de trilla, desgrane y venta del cereal, es reclamada imperiosamente con objeto de impedir las extorsiones, fraudes y violencias que alcanzan ya proporciones inauditas, y que significan el despojo de una buena parte de su trabajo cuando no los coloca al margen de la miseria y los lleva periódicamente a las agitaciones y a las huelgas, cuyas deplorables consecuencias paga la economía nacional, lo cual podría descartarse con sólo asegurar la estabilidad del agricultor, mediante los contratos de arrendamiento a plazo mínimo de cinco años, garantizar la libertad de producción y el comercio de los productos; obligar a los propietarios a indemnizar las mejoras introducidas en el precio del arrendamiento; reformar convenientemente el sistema impositivo y aprobar el proyecto de ley sobre fomento de la cooperación agrícola [illegible]

[illegible] consideración de esa corporación.

Termina [illegible] que a la vez que la Cámara se [illegible] a ocupar en breve de atender la situación de los inquilinos urbanos, debe merecer también su atención los arrendatarios de los campos y los productores agrícolas en general.

MUNICIPALES

EL INTENDENTE MUNICIPAL

Versiones y comentarios

Rosario, junio 30. — Hasta este momento no se ha producido novedad de mayor consideración en el asunto de la destitución o renuncia del intendente señor Arribillaga.

Una versión que consideramos de fuente fidedigna asegura que el señor Arribillaga espera que el Poder Ejecutivo dicte hoy el anunciado decreto destituyéndolo.

Si así no ocurriera [illegible] tará su renuncia, la que será llevada a Santa Fe por una delegación de radicales disidentes, los cuales además son portadores de una misión de orden político.

Es posible que se exija al gobernador de la provincia una declaración categórica de paz o de guerra. En el primer caso será imponiéndose algunas condiciones. En el segundo, es evidente que los radicales disidentes intentarán otra vez su organización, obra a la que se pondrán con todo empeño, procurando constituir una fuerte agrupación política.

El señor Arribillaga efectuará esta tarde una reunión con sus amigos políticos. En esa reunión quedará definido el temperamento a seguirse.

Lo que parece evidente es que el señor Arribillaga [illegible] dejará de ser intendente, ya sea por exoneración o por renuncia, el cargo que hoy ocupa.

Parece que al doctor José Quijano se le ha ofrecido el cargo [illegible] con el sueldo de [illegible] pesos mensuales que el Poder Ejecutivo hará efectivo, [illegible] que [illegible]

EL DIA SOCIAL

Rosario, junio 30. — [illegible] templo de Nuestra Señora de Rosario [illegible] mañana [illegible] matrimonio de [illegible] señorita [illegible] orde... [illegible] talle...

[illegible] fueron ocupadas por selecto grupo de familias.

La Sociedad Damas de Beneficencia organiza un festival artístico, [illegible] en el teatro Colón [illegible]

En [illegible] la noche será obsequiado [illegible] banquete el señor Miguel Monserrat [illegible] la [illegible]

El [illegible] próximo en los salones de la Biblioteca Argentina se realizará una de las dos veladas artísticas que [illegible] Ella estará a cargo del pianista Ignaz Friedman y dará motivo a una brillante reunión social.

JUDICIALES

Término del mandato de un juez

Rosario, junio 30. — El [illegible] juez de instrucción doctor Carlos [illegible] Díaz [illegible] será reelegido.

DIVERSAS INFORMACIONES

Instalación de un frigorífico

Rosario, junio 30. — [illegible] a que [illegible] en esta [illegible]

Por ahora se [illegible] algunos [illegible]

El tiempo

Rosario, junio 30. — [illegible] de [illegible]

Teatrales

Rosario, junio 30. — Mañana se estrenará en el teatro Opera la compañía [illegible] Morganti [illegible]

Atraso de un tren

Rosario, junio 30. — El tren [illegible] de esa [illegible] llegó a las 22.30, lo hizo esta madrugada a la 1. La demora se debió a una descompostura que sufrió la locomotora a la altura de la estación Ramallo.

EN LOS DEPARTAMENTOS

IRIONDO

Clausura de una escuela

Cañada de Gómez, junio 30. — El consejo de educación ordenó la clausura de la escuela nocturna por razones de economía.

Su presupuesto era de 185 pesos mensuales y concurrían por término medio, 50 alumnos.

Falta de vagones

Cañada de Gómez, junio 30. — La falta de vagones hace que la entrada de las cargas se efectúe con grandes dificultades.

PROVINCIA DE BUENOS AIRES--INFORMACION GENERAL

LAS VILLAS DE AVELL[illegible]NEDA

Amenaza constante de inundaciones

IMPERIOSA NE[illegible]ESIDAD DE [illegible]

Días pasados estuvo en la redacción de LA PRENSA una [illegible] delegación de vecinos de [illegible] formadas en el partido de Avellaneda, en las proximidades de [illegible], con el fin de exponernos la triste situación en que se [illegible] se les renueva cada [illegible] por las grandes inundaciones [illegible] fren las localidades [illegible] donde a costa de [illegible] ginables, pues [illegible] si la totalidad de [illegible] población son [illegible] obreras han [illegible] viendas que [illegible] causa la [illegible]

Ya en otras [illegible] do LA PRENSA [illegible] de esos vecindarios, [illegible] dencia [illegible] a esas villas [illegible] dos, con la [illegible] época de las lluvias [illegible] no es posible [illegible] ese paraje [illegible] mayor parte de [illegible] nos que [illegible]

Las [illegible] Avellaneda [illegible] administ[illegible] estas [illegible] cinos de [illegible] gunas [illegible] esa situación [illegible] que en la [illegible] sultado en [illegible] mantes [illegible] en el [illegible] que [illegible] por razones [illegible] de que [illegible] habían [illegible] el eco de [illegible] era [illegible]

Sería [illegible] tos momentos [illegible] re propo[illegible] mía de [illegible] tal federal [illegible] la indiferencia de [illegible] vinciales [illegible] una total despoll[illegible] villas obreras [illegible] fácil que [illegible] aplicación del [illegible] te reclamado [illegible] de obras de [illegible] acumulación [illegible] en el asiento [illegible]

Los conc[illegible] tampoca [illegible] en este período [illegible] triótico de olvidar [illegible] políticas [illegible] colabora[illegible] ejecutivo de [illegible] de progreso [illegible] ción de [illegible] afectadas [illegible] dicas, las [illegible] cidas sumas de [illegible] mación del [illegible] tante ser [illegible] refiere a la presta[illegible] públicos.

LEGISLATURA

CAMARA D[illegible] DIPUTADOS

SESIONES SECRETA Y PUBLICA

Interpelación al Poder Ejecutivo

ASUNTOS [illegible]

Se reunió [illegible] tados con asisten[illegible] miembros real[illegible] dad a la sesión [illegible] secreta en la cual [illegible] lo solicitado por [illegible] para nombrar [illegible] Civil al señor [illegible] postergó la consideración [illegible] propuesta designando al [illegible] Ferreyra. La Cámara [illegible] mente si [illegible] que dichas propuestas [illegible] cienda, [illegible] cer en la [illegible] clara [illegible] de pliego [illegible] forma [illegible]

En la [illegible] el señor [illegible] lectura [illegible] ración [illegible] los s[illegible] Garralty [illegible] ley electoral [illegible] mentado [illegible] da y [illegible] bibliotecas [illegible] uno de [illegible] provincia [illegible] respectiva[illegible]

Después [illegible] yecto que [illegible] del padrón [illegible] el mes de agosto [illegible] tres días de [illegible] cado con [illegible]

A indicación [illegible] resolvió [illegible] la necesidad [illegible] tículo 88 de [illegible] formes [illegible] la [illegible] diputados [illegible] polític[illegible]

El señor [illegible] yecto de [illegible] cultivo [illegible] [illegible] El señor [illegible] no había [illegible] dos [illegible] seo E. [illegible] que se [illegible] de minuta, [illegible] por cuanto [illegible] jo deliberativo [illegible] se constituyó [illegible] Amoedo [illegible] Urien llevaba [illegible] bía advertido [illegible] El señor [illegible] porase a la orden [illegible] lo derogatorio [illegible] ley de contabilidad [illegible] der Ejecutivo [illegible] costos de los cuales [illegible] lleís, dijo, no obstante [illegible] entendido en cuestión [illegible] había comprado con [illegible] artículo 39 capotes [illegible] car que el común. [illegible] tículo 39 inconstitucional [illegible] urgía su derogación.

A indicación del señor [illegible] produjo su proyecto sobre [illegible] nes; el señor Demaría hizo [illegible] moción para un proyecto de [illegible] de escuelas de artes y oficios [illegible] autor el señor Poblet Vide[illegible] general se aprobó el proyecto [illegible]

[illegible] al señor Rondo para la construcción de [illegible] máquinas espl[illegible] Ensenada [illegible] en seguir [illegible] proyecto de [illegible] ización de la enseñanza [illegible] aprobando en [illegible] nero y se [illegible] preguntó [illegible] informante [illegible] a la razón [illegible] extranje[illegible] la docencia [illegible] la provincia [illegible] informanto [illegible] tuvieran razón que exponer, pidió [illegible] agregase a [illegible] de que po[illegible] después [illegible] en el país [illegible] atención de [illegible] la que dig[illegible] extran[illegible] de la docencia [illegible] ría, y el se[illegible] la comisión, el mismo [illegible] Cámara que [illegible] se adhe[illegible]

[illegible] que había [illegible] excluir a [illegible] de la ense[illegible] podrían [illegible] que desea[illegible] de poste[illegible] asunto [illegible] [illegible] a comisión [illegible] particular, [illegible] comisión [illegible] año en [illegible] larga discu[illegible] de la ex[illegible] [illegible] se la sesión.

NOTICIAS ADMINISTRATIVAS

[illegible] de la muerte de Leandro [illegible] Decreto del Poder Ejecutivo [illegible] resuelto por [illegible] la muerte [illegible] Alem, dir[illegible] de Diputa[illegible] ión del pre[illegible] pasado, por [illegible] para erigi[illegible] capital de la [illegible] de este [illegible] dispuesto que [illegible] de flores [illegible] que guarde [illegible] a cuyas [illegible] representación [illegible] interinos [illegible] públicos, señores [illegible] jefe de policía [illegible]

[illegible] de Hacienda — Nombramiento

[illegible] Hacienda ha [illegible] tador de ter[illegible] Dirección gen[illegible] Ramón Rivarola.

Montepío civil

[illegible] del montepío civil de la pro[illegible] sido, por expira[illegible] R. Menl[illegible] [illegible] los asuntos [illegible] Juan [illegible]

EN LOS MUNICIPIOS

[illegible] de azúcar a precios económicos en Tres Arroyos

[illegible] Tres Arroyos se [illegible] ejecutivo [illegible] generales [illegible] leche adulterada en M[illegible] de la [illegible] mantenimiento de la vida [illegible]

[illegible] vida en Lujan [illegible] intendencia municipal [illegible]

[illegible] UNIVERSITARIA

[illegible] los partidos [illegible] concentran [illegible] el declara[illegible] a huelga [illegible] de adhesión [illegible] hoy en el noveno [illegible] Junta, termina manifestando [illegible] estimo grado a los que [illegible]

Facultad de Derecho

El vicedecano de esta Facultad, en ejercicio del decanato, interpretando la resolución del consejo académico [illegible] fecha 22 de junio último, referente [illegible] exámenes, ha resuelto que la suspensión de las clases comience ha hacerse efectiva el [illegible] del corriente y que [illegible] que se dictan para alumnos del primer año de ciclo de abogacía y del segundo año del doctorado, continúen por cuanto los mismos no tienen que rendir exámenes.

Facultad de Ciencias de la Educación

Hoy serán inaugurados en esta facultad [illegible] cursos de práctica pedagógica.

VARIAS NOTICIAS

(De nuestros corresponsales, por telégrafo)

Movimiento portuario en Ingeniero White

Bahía Blanca, junio 30. — En Puerto Ingeniero White hacen operaciones los vapores "Chepstow Castle" "Alatrium" "[illegible]", "Trevean", y "Arte[illegible]" y la [illegible] "Salvage".

El "Chepstow Castle" entró a las 7 para cargar [illegible] por cuenta de la S. G. [illegible] el "Trevean" [illegible] cargar cereales por cuenta de [illegible] y Cía.

En total [illegible] sido embarcadas [illegible] cereales.

Cotización de cereales en Bahía Blanca

Bahía Blanca, junio 30. El trigo se cotizó hoy [illegible] pesos 26, la avena a pesos [illegible] a pesos 13 y el centeno [illegible] 13.

Las irregularidades en el correo— Queja de un vecino de Erézcano

[illegible] irregularidades [illegible] se ha ocupado LA PRENSA [illegible] oportunidades [illegible] último fué expedido [illegible] según informes del [illegible] local de [illegible] llegado a ésta [illegible] que la oficina expedidora [illegible] encargado [illegible] queja pertinente.

Ceremonias [illegible] en Temperley

[illegible] de Zimorani [illegible] 2 de julio a las 10 [illegible] el templo par[illegible] ceremonias [illegible] Nuestra Señora del Huerto.

A [illegible] los Vanguardias de la Patria [illegible] sus tambores y banderas.

Ha sido [illegible] cura capellán de la [illegible] presbítero Eugenio Raffo [illegible] hizo cargo de su puesto.

EDUCACION

(Informaciones de La Plata)

Consejo escolar de La Plata — Pago de sueldos y alquileres

En la tesorería del consejo escolar de La Plata [illegible] de 9.30 a 11.30 y [illegible] se efectuará el pago [illegible] del personal docente de las escuelas [illegible] alquileres correspondientes al mes de junio.

Colegio nacional de San Isidro

En la secretaría de [illegible] de [illegible] solicitudes de [illegible] hasta [illegible]

VIALIDAD

(Información de La Plata)

El camino pavimentado del Oeste — Gestiones del intendente de Chivilcoy.

[illegible] de Chivilcoy [illegible] se entrevistó [illegible]

Servicio suburbano del ferrocarril del Sud —Coches desaseados

[illegible]

CRONICA SOCIAL

[illegible]

ENLACES. [illegible]

HOMENAJE POSTUMO. [illegible] Aguilar [illegible]

CRONICA POLICIAL

Nombramiento y cesantía de comisarios

[illegible] Ferga [illegible] señor José [illegible]

Comisaría de Morón

[illegible]

Desmantelamiento en French

[illegible]

Accidente a un carrero en Florencio Varela

Ayer a las 9.30, en circunstancias en que José Orran, domiciliado en Buenos Aires, conducía un carro cargado [illegible] de muebles por el camino pavimentado de La Plata a Avellaneda, en dirección a la capital federal, al llegar al kilómetro 34 se cayó del carro, en cuyo pescante se había quedado dormido.

A consecuencia del golpe sufrió la fractura de la pierna derecha, en una motocicleta de la policía caminera fué conducido a Florencio Varela, para su asistencia.

(De nuestro corresponsal por telégrafo)

EN AVELLANEDA

Allanamiento de un garito

Avellaneda, junio 30. — Hoy, a las 2.30, la policía local, representada por el oficial Benjamín Piñero, sargento Francisco Moreno y dos agentes, allanó el garito que funcionaba en la calle Colón 316, denunciado varias veces por LA PRENSA deteniendo a cuarenta y tres personas que se dedicaban, con otras que lograron fugar, a violar las leyes sobre juegos prohibidos.

La policía secuestró la suma de 45 pesos y varios elementos de juego.

Ecos de un incidente en Zárate

Zárate, junio 30.—En las primeras horas de la madrugada de hoy dejó de existir en la sala de primeros auxilios de la localidad el vecino Vicente Camino, quien como lo informó LA PRENSA en su edición del martes, fué herido de un balazo por Alfredo Villane.

Accidente en una carrera de caballos en Patagones—Varios heridos

Patagones, junio 30. - Ayer, en una carrera de caballos que se realizó en esta localidad uno de los animales que tomaba parte en ella derribó a un grupo de espectadores que se hallaban en la cancha, resultando de ello seis heridos, dos de los cuales, Eduardo Cora y José Malasoma, fueron recogidos en grave estado.

Riña en Patagones

Patagones, junio 30. En el cuartel segundo de este partido Claudio Guarda a [illegible] ayer una herida de arma blanca a [illegible] Quehuleu, con quien sostuvo antes una violenta disputa.

El juego en Avellaneda — Venta clandestina de boletos de carreras

Avellaneda, junio [illegible] No obstante el empeño demostrado por la policía para combatir el juego en esta ciudad existen aún [illegible] casas que se dedican a la venta de boletos de carreras y [illegible]

Esas casas [illegible] a puertas cerradas, utilizan para sus negocios servicios de titulados corredores los que a una determinada hora de día entregan los importes de las ventas.

El vecindario laborioso de esta ciudad espera que el comisario señor [illegible] responda a las promesas que formuló al hacerse cargo del puesto, procederá en el asunto en la energía que corresponde.

TRIBUNALES

(Información de La Plata)

Fallos de las Cámaras

La Cámara [illegible] de apelaciones, [illegible] ha confirmado la [illegible] del juez doctor Molina Carranza, secretaría González, en el juicio Amparo [illegible] a la sucesión Dovbonard [illegible] no se hizo lugar [illegible] con costas.

Confirma también la resolución del juez doctor Arístegui, secretaría Nieto, por la que no se hizo lugar al pedido de desarse perimida la instancia en el juicio de quiebra de don Alejandro Gil.

El mismo tribunal confirma asimismo los fallos del juez doctor Siri [illegible] Lizzidro contra [illegible] Traverso Hermanos [illegible] que tramitan por las [illegible] doctor Mercader y [illegible] respectivamente por [illegible] hizo lugar a las excepciones [illegible], mandando llevar la ejecución adelante.

Juicio oral

La Cámara Tercera de Apelación [illegible] dicta a dei día [illegible] 11 para ver en audiencia la causa seguida a Francisco [illegible] a la madrugada de [illegible] salir de [illegible] La Plata [illegible]

Nulidad de un fallo

[illegible]

Turno de se retarla

[illegible] Errando [illegible]

Escuelas de cámaras

[illegible] 6 meses de [illegible] Juan B. Sánchez

DEPORTES

CARRERAS DE CABALLOS

HIPODROMO ARGENTINO

REUNION DE HOY

[illegible] carrera será [illegible]

COMPETIDORES Y MONTAS

[illegible] 1.500 metros. Gran [illegible] S. C. Morales. Tatri [illegible] Verduri (aprendiz) [illegible] Vanguard 56 [illegible] M. Altamiranda [illegible] Fonucci, [illegible] Ginés [illegible] R. Rivero [illegible] 56, R. [illegible] Bardom Shot [illegible] (aprendiz), Rodaja 56 M. [illegible] 56, F. M. [illegible] 56, E. Peñaloza (aprendiz) [illegible] 54 A. C. Gallo (aprendiz) [illegible] 54, D. Englander.

[illegible] 1.100 metros. Petite [illegible] no corre, Casta [illegible] Comtesse de Noa[illegible] Boreán Rapertax 56 [illegible] 56 A. E. Marti[illegible] Zairo 56 M. Acosta [illegible] E. Peñaloza (aprendiz) [illegible] F. M. Casino [illegible] Fernández, Diamante [illegible] J. Fernández.

1.500 metros. Antón [illegible] no corre, Chimborazo 56 [illegible] 56 S. Ruiz [illegible] 56 M. Lema, Brabante [illegible] Fernández, Rodillo [illegible] no [illegible] J. M. Ferro [illegible] M. Acosta.

[illegible] metros. Prize [illegible] Gilbert [illegible]

1.600 metros. Fantas[illegible] Verduri (aprendiz) [illegible] R. Rivero [illegible] Lavalleja 49 no corre [illegible]

[illegible] Vesta [illegible] D. Torterolo [illegible] Lema [illegible] Diosma [illegible] Fernández [illegible]

1.600 metros. Happy [illegible] Morales, Tosca [illegible] 50, I. Rivero, Ala[illegible] Espiga [illegible] 48, M. Altamiranda, [illegible] Fernández, Diosma 48, (aprendiz) Festejada 48 [illegible] 45 M. Di Basse.

[illegible] 2.200 metros. Carlsato [illegible] Torterolo, Centauro 53, A. Grass, El Cordobés 53 [illegible] Ardouin, Gran Papá 60, I. González, Magal [illegible] 50 M. Lema, Malandrín 49 R. A. Cabalal [illegible] 48, M. Acosta, Revoltoso 14 no corre.

INSCRIPCIONES

Se cierran las siguientes inscripciones para la reunión del jueves 8 del corriente mes:

Premio "Remate", 1,500 metros—[illegible] tona 2.000, La Otaro 2.000, Pinolta 8.000, Kokoa 1.000, Traviesa 8.000, Maltlarena 2.000, Mayabel 1.000, Mala Sombra 8.00, Sorel 2.000.

Premio "Fonla", 1.500 metros—Theda Bara, Cousin Kate, Vía Libre, Tejodiro, Geórgica, Silena, Gentille, Trampe, Vistosa.

Premio "Cartujo" II, 1.500 metros — Impulsivo, Roulis, Autónomo, Lutzen, Brabante, Mi Resto, Pedido, Apolodoro, Frente a Frente Svelto, Lombroso, Williams, Rastrillo, Romántico, Rinconete, Muley, Vuhugit, Kim, Belmonte, Pecard.

Premio "Custodia", 1.000 metros — Queña Hilera, Alí Bay, Ducha Fría, Festejada.

Premio "Falerna", 1.600 metros - Vista Corta, Lonco Mulá, Gran Coleota, Maya, Collinette Maestra, Cara Sucia, La XII, Baba, Partesana, Palme D'Or, Cara Morena.

Premio "Buen Ojo" 2.000 metros — Kikú, Steam, Napolitano, Quintilla, Bruzo Lowe, Banquo, Poolvis, Some Day (ex Triunfo), Sangre Real, Elástico, Guilbert.

Premio "Alcoy", 1.600 metros—Rosal II, Campana, Pringles, Poolvis, Monserrat, Galápago.

Premio "Cavador" [illegible] metros—Centauro, Custodia, Napolitano, Massena, Magalhaes, Bayoco, Miguelito, Brujo, Facho, Amarrete II, Bósforo, Espinela, Suri, Elástico, [illegible] spumante, Galápago.

Premio "Chacabuco", a correrse el domingo 4, 3.000 metros. Zig Zag, General Brussiloff, Fair Play, El Cordobés, Charol, Tours, Fanfarrona.

VARIAS NOTICIAS

En el [illegible] del Hipódromo Argentino se realizó ayer la anunciada venta de caballos de carrera, con los siguientes resultados:

Del haras [illegible] padrillo Calixanto 6.600 pesos a S. [illegible] en comisión; yeguas [illegible] 500 pesos a M. Izzo. Asola [illegible] R. Quesada. Copango 550 a R. Q[illegible] Chilenta 3.600 al haras Thays. [illegible] 450 a R. Quesada, Sonda [illegible] al haras Thays. [illegible] J. Nelson. [illegible] II. 500 a R. Quesada. [illegible] 550, a M. A. Juárez. [illegible] 350 a J. Nelson, Paloma [illegible] Quesada. Fleur d'Or 150, a J. Nelson, Arabi 450, a R. Quesada [illegible] 1.200 a M. Solanet, Malila 1.000 [illegible] M. A. Juárez, Celmira [illegible] R. Quesada, Gramilla [illegible] sada.

De otras procedencias: Matatías 1.100 pesos a J. [illegible] Martínez de Hoz. Malévola 3.[illegible] Martínez Viso; Lacónico 1.550 a F. Puñal, Certero 800 a J. Fornés, Torpedera 800, a Juan Gómez [illegible] 400 A. J. Fornone, Cad[illegible] Trujul. Mayabel 1.000 al haras Bronce, Pérfida II 800 a J. Paunero [illegible] comisión.

PELOTA

CLUB ARGENTINO

Los próximos concursos

Ayer dió término a su tarea la comisión que presidía el doctor Luis María Campos Urquiza y que la forman los señores doctor José H. Frías, doctor Pablo B. Ferro [illegible] Carlos Luis Molina, organizadora de los concursos a realizarse en el Club Argentino de Pelota.

El interés despertado se ha puesto de manifiesto por el núcleo importante de socios que se ha inscripto para disputar las copas donadas por los señores Espinel [illegible] Rómulo Lanusse, Conrado Molina y Francisco Alberdi.

Figuran inscriptos 58 jugadores, habiéndose formado 29 parejas, distribuidas en cuatro categorías.

La clasificación se ha hecho después de un examen prolijo de las fuerzas de los contrincantes, por lo cual se espera que los concursos tengan un éxito halagador.

En la categoría A se disputarán el triunfo las siguientes parejas: doctor Pablo B. Ferro y señor Emilio Sastre, doctor Gilberto [illegible] zalde y señor Santiago Rotea, doctor Guillermo Madero y doctor Urbano Fernández, señor Carlos Luis Molina y doctor Mario Fusoni, [illegible] Javier Lacrentz y doctor Francisco C. Arrillaga, señor Francisco Albisu e ingeniero Juan Waldorp (hijo).

Jugarán en la categoría B el doctor Jorge Laval [illegible] con el doctor José A. Sara [illegible] señor Francisco Vellafañe con el señor Ángel Sastre (hijo), señor Ricardo del Cerro con el señor Roberto [illegible], capitán de fragata [illegible] Urquiza con el doctor [illegible] Campos, señor Francisco Buzzi con el [illegible] Rómulo Lanusse, señor [illegible] Sastre con el coronel Enrique Mosconi, señor Belisario Gache con el doctor Alfredo Echagüe.

Tomarán parte en la categoría C el doctor Tomás Otaegui con el doctor Vicente [illegible] dapilleta, doctor Paul Sánchez [illegible] señor José María Va[illegible] señor Juan Carlos [illegible] doctor Hernán [illegible] Izalde, se [illegible]

[illegible] CLUB DE GIMNASIA Y ESGRIMA

En la cancha del club de Gimnasia y Esgrima se jugará hoy a las 18.30 [illegible] interesante partido de pelota a paleta entre las siguientes parejas [illegible] Salgado y R. S. Curutchet [illegible] con [illegible] E. Mom [illegible] y [illegible]

FOOTBALL

ASOCIACION ARGENTINA DE FOOTBALL

REUNION DEL CONSEJO SUPERIOR

En la reunión celebrada [illegible] miembros del Consejo Superior de la Asociación Argentina [illegible] tomaron, entre otras, las siguientes resoluciones:

[illegible] al club Boca Juniors [illegible] jugar el 9 y 11 del corriente mes dos partidos amistosos [illegible]

[illegible]

Aceptar la fecha propuesta por la asociación Uruguaya para disputar las medallas del Ministerio de Instrucción Pública de ese país.

Habilitar a los jugadores Juan D. Repetto y Luis Vercheio para actuar por Lanús y por Buenos Aires, respectivamente.

Levantar la expulsión del jugador G. Muñoz.

Designar los equipos siguientes, para que jueguen el 9 de julio:

Equipo A: Kiesel, Presta y Vieyro; Scanfano, Sacarello y Tettamanti, Falsite, López, Lucarelli, Raggi y Calandra.

Equipo B: Colás, Recanattini e Inaui; Giache, Cernich y Rubio, Landoni, Cartagenova, Ducasse, Echeverría y Prádanos.

ASOCIACION AMATEURS DE FOOTBALL

Anoche celebraron sesión los miembros del consejo único de la Asociación Amateurs de Football, tomando las siguientes medidas disciplinarias:

Expulsar al jugador J. Mereghetti, del club F. C. Oeste.

Suspender por dos partidos a A. Defilassia; por tres a P. Barrera y J. Antonucci; por cuatro meses a C. T[illegible] y por un año a E. Ventura.

TORNEO DEPORTIVO

CLUB SPORTIVO BARRACAS

En la cancha del club Sportivo Barracas, situada en la calle Iriarte y Luzuriaga, se realizará el 11 del corriente un torneo deportivo, de acuerdo con el siguiente programa:

A las 9, carrera de 200 metros para menores de 15 años, carrera de 5.000 metros, tirar el martillo, tirar la bala, triple salto con impulso, salto en largo, sin impulso, tirar la pelota de cricket.

A las 13.30 carrera de 400 metros para socios que no hubieran tomado parte en torneos libres, carrera de 1.600 metros; carrera de 100 metros, carrera de 110 metros con obstáculos, salto con garrocha, carrera de 800 metros, carrera de 1.600 metros, de [illegible], salto en alto, con impulso, salto en largo, con impulso.

Las inscripciones se recibirán hasta pasado mañana, a las 21, en el local Iriarte 2058.

ESGRIMA

ASOCIACION DE PROFESORES DE ESGRIMA Y EDUCACION FISICA

La comisión directiva de esta institución ha resuelto otorgar un premio estímulo a los profesionales que tomen parte en el concurso de gimnasia que se realizará en el próximo mes de septiembre. También los colegios que intervengan en este concurso obtendrán un premio, consistente en un objeto de arte y diploma.

En el campeonato de espada de combate [illegible] en el concurso de atletismo, se les otorgará a los vencedores medallas de oro y vasos de plata.

REMO

CLUB DE REGATAS AMERICA

En uno de los salones de actos públicos de LA PRENSA se realizó anoche la asamblea extraordinaria de los socios del Club de Regatas América.

En dicho acto después de animado debate, se aprobaron los estatutos sociales y se eligieron las nuevas autoridades. Estas quedaron así constituidas: presidente, doctor C. T[illegible]; vicepresidente, S. Noguera; secretario, A. Garassino; prosecretario, A. [illegible]; tesorero, J. Kalerieski; protesorero, E. T. Caviño; capitán, L. [illegible]; subcapitán, E. Samar; vocales, E. Jasón, F. Tobal, C. Castro Madero; suplentes, P. M. Peyrris, J. Ch[illegible] y [illegible] Bazá.

DEMOSTRACION

CLUB ATLETICO PORTEÑO

Mañana a las 20.30 un núcleo de socios del Club Atlético Porteño ofrecerá una demostración a los componentes del primer equipo de football por la actuación que han tenido en la presente temporada dentro del campeonato de la Asociación Argentina de Football.

Las adhesiones se reciben hasta mañana a las 12 [illegible] Libertad 1136.

PEDESTRISMO

CLUB DEPORTIVO NACIONAL

Organizada por esta institución se realizará el 18 del corriente [illegible] carrera pedestre en el siguiente recorrido: calle Rivadavia, [illegible] Mitre, Pueyrredón, Santa Fe [illegible] Avellaneda al punto de partida, o sea una distancia de 6 kilómetros.

En esta prueba podrán intervenir corredores que no hayan [illegible] en carreras de 3 a 10 kilómetros.

Las inscripciones se recibirán hasta el 15 del corriente, en el local Bartolomé Mitre 2520.

CLUB DEPORTIVO AMERICA

Desde el monumento [illegible] hasta la Recoleta se realizará el 25 de julio próximo una carrera pedestre organizada por el club deportivo América.

Las inscripciones se reciben diariamente, los días viernes en la secretaría del club, Bartolomé Mitre 2740.

CICLISMO

CLUB DEPORTIVO AMERICA

En uno de los ven[illegible] correspondiente al premio "Turismo" [illegible] será el domingo próximo la primera carrera [illegible] Deportivo América [illegible] la sede [illegible] Roldán y [illegible]

LAWN TENNIS

TEMPERLEY LAWN-TENNIS CLUB

[illegible]

COLOMBOFILA

SOCIEDAD JORGE NEWBERY

[illegible] organizada por la Sociedad Jorge Newbery.

TRIBUNALES

LA DEFENSA EN LOS JUICIOS CRIMINALES

Petición de un letrado

El defensor de una de las personas que intervienen en el sumario instruído con motivo de la muerte de Miguel Antolín se presentó ayer [illegible] a la Cámara Criminal manifestando que el juez que interviene en el asunto [illegible] la defensa [illegible] amenaza con [illegible] de ella [illegible]

[illegible] el mismo [illegible] la resolución recurrida [illegible] las diligencias [illegible] por el defensor [illegible] los mostrar [illegible] imputaciones [illegible] cumplimiento de la ley [illegible]

Por último [illegible] a fin de desvirtuar [illegible] imputaciones [illegible] que el tribunal intervenga en el asunto [illegible] juez que debe abstenerse de amenazar [illegible] defensa [illegible] conocimiento de la causa.

CONSECUENCIAS DE LOS ACTOS ILICITOS

La responsabilidad solidaria

[illegible] Rocca realizó una licitación privada para adjudicar las obras de construcción de dos edificios y los presupuestos presentados a aquélla fueron examinados por el arquitecto Camilo Pirosanto, quien aconsejó al propietario la aceptación del que formularon los constructores Vedoya Hermanos, por un valor total de 281.000 pesos.

Terminada la edificación, se suscitó un pleito entre el arquitecto y los constructores, y allí quedó comprobado que mediante un pacto entre ellos fué abultado en 11.000 pesos el presupuesto admitido, suma que sería acreditada a Pirosanto por Vedoya Hermanos.

Los herederos de Rocca, al conocer tal hecho, promovieron demanda contra los constructores y el arquitecto, para que se les condenara a abonar la suma de 11.000, que ellos satisficieron de más e indebidamente al hacer construir los edificios, pero el juzgado de primera instancia rechazó la demanda.

Ayer, la Cámara primera de lo civil resolvió el caso y revocó la decisión del inferior juez, condenando a los demandados a satisfacer solidariamente la suma reclamada, con sus intereses desde el día del desembolso y todas las costas del juicio.

El vocal doctor Repetto a cuyo voto se adhirieron los otros miembros del tribunal examina los caracteres del dolo en nuestra ley civil y sus consecuencias, y expresa que el engaño, [illegible] simulación de lo verdadero constitutivos del dolo existieron por parte de Pirosanto al hacer valer su posición de confianza al lado del propietario para que éste aceptara el presupuesto de Vedoya Hermanos. Y existió también de parte de estos últimos, aunque en menor grado, pues en lugar de negarse o poner el hecho en conocimiento del propietario, lo silenciaron, prestándose a aumentar el presupuesto más allá de lo que entendían que su trabajo valía.

Dijo, además que la obligación de pagar ese exceso debía ser solidaria, de acuerdo con el precepto legal que [illegible] el caso para los demandados.

LA EPILEPSIA COMO EXIMENTE DE PENA

El juez doctor Racedo absolvió de culpa y cargo por la secretaría Galbisso a Mario García de la Paz, argentino, de 21 años, soltero, empleado, procesado por homicidio en la persona de Caro Roselli, sobregerente de una casa de comercio de la cual era empleado el prevenido.

Este último, en razón de haber sido [illegible] por aquél, el 20 de noviembre de 1917 le disparó cinco tiros de revólver, ocasionándole la muerte. Como [illegible] el autor del mismo sufrió un ataque epiléptico, circunstancia que el juez considera, en este [illegible] eximente de pena, pues, [illegible] que siendo una característica de la epilepsia la presencia de [illegible] de alteraciones [illegible] éstos pudieron preceder el ataque.

En consecuencia, como las constancias de autos aunque no evidencian la irresponsabilidad del procesado, hacen [illegible] la duda, el juez resuelve [illegible] de ello, lo que es más favorable al procesado.

La incapacidad de la mujer casada

[illegible] mujer casada [illegible] menor acudió ante la justicia [illegible] solicitar autorización con [illegible] bien raíz de [illegible] el juzgado [illegible] esa venta por[illegible] no existía disposición [illegible] que la exigiera y sólo, en [illegible] mujer fuera también menor [illegible] la autorización.

[illegible] Cámara [illegible] de lo civil, no [illegible] su fiscal, [illegible] ese auto, [illegible] en el artículo [illegible] la mujer [illegible] matrimonio [illegible] licencia del marido [illegible] inmuebles. Pero [illegible] el marido carece de [illegible] autorizar un contrato [illegible] no podría celebrar con [illegible] propio artículo 135 [illegible] Por lo tanto, y de [illegible] 60 de la ley [illegible] son los tribunales, con [illegible] causa, los que deben [illegible] autorización del marido.

Turno judicial

Durante la primera quincena del mes [illegible] estarán de turno los siguientes magistrados:

En [illegible] jurisdicción civil: juez doctor Roberto Bunge, cuyas secretarías actuarán en el siguiente orden: Rawson, días 1 y 8, Echegaray, 2 y 10, Quesada, 5 y 12, Luzuriaga, 5 y 13; Ma[illegible] 14 y Ayuna, 7 y 15.

[illegible]: juez doctor Cladislao Padilla. Agente fiscal, doctor Isaac [illegible]

En el fuero comercial, juez doctor Martín y Herrera, quien ha repartido sus [illegible] secretarios en la [illegible] Romero, días 5, 10 [illegible] Ritos [illegible] 12, Matienzo, 2, [illegible] Zuviría, 3, 8 y 14.

[illegible] doctor Juan B. [illegible] doctor José M[illegible]

Sentencias civiles de primera instancia

El juez doctor Colombres resolvió los siguientes juicios:

Municipalidad de la Capital contra De Rosa y Mocchi, sobre cobro de [illegible] pesos provenientes de la falta de cumplimiento del contrato [illegible] para la explotación por los demandados del teatro Colón durante la temporada de 1916, condena a los demandados a pagar la suma de pesos [illegible], sin costas (Secretaría [illegible]).

[illegible] de Mi[illegible]gurría Hermanos contra Catalina Farmacki, sobre [illegible] de un inmueble adquirido [illegible] la demandada quien sostuvo [illegible] propiedad con el cual [illegible] dominio era [illegible] sido suscripto [illegible] Como el uso do [illegible] según el contrato de [illegible] no era otro para [illegible] reconven[illegible] condena al [illegible] a la demandada [illegible] Secretaría Sandallo).

[illegible] registrado [illegible] resolvió [illegible] por Pedro A. [illegible] de Carmen [illegible] sobre cobro de un [illegible] prescripción [illegible] rechaza la [illegible], sin costas.

Nulidad de una marca de comercio

La sociedad [illegible] Barclay y [illegible] Ma[illegible] registro [illegible] instancia, [illegible] oposición [illegible] actora, y [illegible] la marca cuya [illegible] demandadas, [illegible] una corona [illegible] en la parte superior. [illegible] la Cámara al resolver en definitiva el litigio, establece [illegible] posibilidad de confusión [illegible] al dueño de una marca registrada a oponerse al registro de otra marca y que siendo tan [illegible] campo de la fantasía y de [illegible] humana, aun cuando el [illegible] sostenga lo contrario, pe[illegible] crear o inventar nuevas formas [illegible] sólo un propósito de competencia desleal o de ofuscamiento puede llegar a buscar y sostener marcas de evidente semejanza.

Finalmente añade el tribunal que [illegible] un derecho ya existente amparado por la ley, y en pleno ejercicio, [illegible] nuevo derecho en expectativa, no [illegible] la oposición, razón por la que revoca el fallo recurrido, y en consecuencia admite la oposición [illegible]

Las hipotecas a oro

[illegible] el juez doctor Colombres, por [illegible] Sandallo la demanda deducida por Serafín Lozada contra [illegible] Hipotecario Belga Americano [illegible]

[illegible] compró un inmueble que [illegible] hipoteca constituida a [illegible] la demandada intentó abonar [illegible] sobre París, [illegible] acreedora se negó a [illegible] de acuerdo con [illegible] cedente [illegible] razón de 44 centavos [illegible] papel.

[illegible] expresa el juez que [illegible] después de dictadas las leyes [illegible] entregó oro al [illegible] prestado [illegible]

[illegible] y otras considera[illegible] el fallo [illegible] sin costas.

Juicios sucesorios

[illegible] juzgado a cargo del doctor [illegible] secretaría Achával Rodríguez, [illegible] los juicios [illegible] de Juan B. Olcese, Joaquín Sandino y José Forradas González.

Convocatorias y quiebras

En el juzgado del doctor Juan B. Estrada, secretaría [illegible] se efectuó la junta de acreedores de Raúl Bianchi [illegible] Antonio Bottes. Activo, pesos 6.017.50; pasivo 43.752.79.

Acusación contra dos periodistas

El juez correccional doctor Obligado remitió ayer a la Cámara en lo Criminal los antecedentes de la denuncia formulada por el fiscal doctor González Olivera contra los autores de algunos artículos publicados en los diarios "La Montaña" y "Libre Palabra", que reputan injuriosos para la justicia. Pretende el magistrado nombrado que la Cámara decida si su excusación procede o no, pues, como se recordará, [illegible]

Quincena "Pro-Baja."

10.000 trajes y sobretodos a precios ante-guerra

A MEDIDA
en finos casimires,
75 pesos

Albion House

... Reducción garantida sin operación y sin molestias con el New Elastic Truss. Suave y eficaz, este aparato permite todo trabajo, no incomoda y asegura la curación progresiva de las hernias con rapidez y seguridad. ... especialista; 673 Sarmiento 673, (1er. piso), de las 9 a 11 y de las 15 a 18. v2

Dr. PEDRO A. GUERRERO
Jefe de sala Hosp. ... Uruguay 55, de las ... v3jl.

Dr. Enrique Ferreyra
Profesor supl. de la Facultad de Medicina.
GARGANTA - NARIZ - OIDOS
DORREGO 701 - ROSARIO perm.

DR. RAPOPORT
606-914 Especialista en piel y venéreas, se mudó a Corrientes 1159; de 15 a 17. Obreros de las 18 a las 20. v3jl.

Dr. LLAMES MASSINI
Profesor titular de la Facultad de Medicina. Médico del consultorio de LA PRENSA. Jefe del servicio de partos del Hosp. Fernández. Atiende especialmente enfermedades de señoras. — Viamonte 824, de las 15 a las 17, menos los jueves.

Dr. RAUL BECCO
Garganta, nariz y oído. Jefe clínica de la especialidad en el Hospital Italiano. Calle RIVADAVIA 1148.—De 14.30 a 17.30

Secretas - Venéreas
Dr. L. VETERE De la Univ. de Nápoles y Bs. As.—Ex médico del H. Italiano.—Cura rápida enfermedades venéreas, internas, señoras y Cirugía.—Humberto I 1925, U. T. 470, B. Orden. De 7 a 10 y de 12 a 14. v25julio

ALMORRANAS
Cura radical sin operación y sin dolor
Consulta: $ 5 — De 15 a 19
Dr. Ramos Carrión, Carlos Calvo 1782 v9

Dr. Angel J. Villa
Cirujano del Hospital Fernández (mujeres), partos y enfermedades de señoras y cirugía abdominal. — Consultas: lunes, miércoles y viernes, de 16 a 19. Otros días a horas pedidas. — Nuevo domicilio:
VIAMONTE 1574 — U. T. 800, Lib.

SECRETAS VIAS URINARIAS PIEL
Dr. R. CACERES, de los Hospitales Saint Louis y Cochin de PARIS. Curaciones rápidas y sin dolor, abonos económicos
914
CORRIENTES 679, DE 8 A 18 v3jl.

Dr. BAFICO Especialista en piel, secretas y genito urinarias. Enfermedades de señoras. Ex director del Sanatorio de Señoras y médico de sala del Hosp. Rawson. Tucumán 719, de las 14 a 18. v15jul.

Dr. ENRIQUE CASTAÑO
Jefe de clínica del servicio de afecciones génito-urinarias del Hospital Ramos Mejía. Especialista de enfermedades del riñón, vejiga, próstata y uretra. Consultas de las 16 a 19 TUCUMAN 830. perm.

ULCERAS, FISTULAS
Várices, hinchazones, picazones, supuraciones crónicas. Cura sin operar ni dolor. Rayos X. Sarandí 37. — Dr. Ferrer, de 17 a 19.

Dr. Polito
Especialista; Piel, Secretas, Sífilis, Urinarias. — De los hospitales Ramos Mejía y Rawson. — Se mudó: calle B. MITRE 1544. De las 14 a las 20. v6jl.

Corazón, Estómago y Pulmones
Dr. Davison.—Ex médico interno Hosp. Real de Edimburgo.—Rayos X. Horas de consulta de las 13 a las 16 (1 a 4). B. Mitre 1417. v7jl

RIÑON - VEJIGA - PROSTATA
URETRA Y SECRETAS — AVARIOSIS
Dr. SALLERAS Especialista jefe del Hospital P. Piñero.
Callao 67. — Consultas de 14 a 18

Dr. José Solari
Corazón, pulmones, vías digestivas.
Señoras. Nerviosas y Avariosis. — Rayos X. De las 15 a 17. - RIVADAVIA 2509. v14jl.

EN LA CIUDAD DE LONDRES
CARLOS PELLEGRINI Y CORRIENTES

hasta el 8 de JULIO inclusive, conmemorando la festividad patria, se realiza una venta especial de CONFECCIONES para señoras, señoritas, niñas y varones, con

GRANDES REBAJAS DE PRECIOS

VARIAS OFERTAS DE OCASION

$0.85 **Medias** en algodón de muy buena calidad, colores blanco y negro, todas las medidas para señoras; precio especial.

$29.50 **Tapados** para señoras y señoritas. Modelos de lo más moderno y elegante; variedad de colores. Todos los talles.

$5.90 **Trajecitos** de punto en algodón, para varones; compuestos de blusa, pantalón y gorra, variedad de colores. Medidas de 2 a 5 años.

$6.90 **Velours** de pura lana de excelente resultado; género de mucho abrigo y de gran duración. Ancho 140 centímetros.

$1.25 **Guantes** de abrigo, de buena calidad, para señoras y caballeros. Diversos colores; todas las medidas. Precio de oportunidad.

$3.90 **Zapatitos** en charol, de excelente calidad; para niños de 1 a 6 años, horma cómoda. Precio de gran reclame.

ALMORRANAS
Nuevo tratamiento sin dolor, sin inyecciones ni operaciones.
Doctor CASARINO.
Calle Suipacha 323. — De 15 a 20.

Cobrar lo razonable.....
y ejecutar con toda conciencia los trabajos ópticos es el lema de nuestra casa, que nos ha conquistado la absoluta confianza que el público nos dispensa.

A. GARBARINO — OPTICO TECNICO

288 — ESMERALDA — 288

En gabinete exprofeso examinamos la vista gratis, con la mayor prolijidad y como garantía devolvemos el importe si los anteojos hechos por nuestra prescripción no fueran de su agrado.

A. GARBARINO.

VACCARO
30 AÑOS DE CRÉDITO EN CAMBIO DE MONEDA
TITULOS Y ACCIONES
LOTERIA NACIONAL
ALTA PUBLICIDAD
AV. DE MAYO 636 - B. Aires

Entraron ayer en este mercado 3.157 animales vacunos, a la siguiente consignación:

Salaberry y Berecetche: Sant Laug, Pringles 77; Agouborde, Olavarría 32, Carlés, 25 de Mayo 18; Olosa, San Cristóbal 69, Merilllukey, Chivilcoy 120.

Unzué, Alzaga y Cía.: Castaing, S. Antonio 91; Unzué, B. A. de Giles 120.

F. L. Cucullu: Méndez, Pehuajó 100.

Gioja y Etchart: Gaidó, C. Casares 40; Maya, id 76.

I. Goñi e hijos: Campodónico, Pellegrini 73.

C. de Hacendados: Duffy J., Colman 41

F. B. Arzeno: García, Pringles 20, Maguirre, id 103.

F. Estrugamóu: Perkins, Alem 60.

N. A. Calvo: Alolan, P. Central 25.

T. Devoto y Cía.: Udi, Pringles 32, Romitelli, Pinto 24.

C. Amoretti: Molla, G. López 12

J. Chapar y Cía.: Fuentes, Pringles 12.

L. Lourtet y Hnos.: Eguyterri, Juárez 23; Hall I., Pringles 22.

N. y Repetto: Peyrot, Pehuajó 24; Delfino, 25 de Mayo 24.

F. Ojam y Cía.: Ligarcuri, Tandil 40; Loraya, id 44.

C. P. Muñoz: Chirmio, Capital 38.

Puiggros y Cía.: Casajos, Pehuajó 49.

S. C. Territorial: Rossi, Las Colonias 18.

J. Terrarossa e hijos: Laoca, Laprida 11; Born, id 30

P. y A. Lanusse: Ruiz, Pehuajó 30, Est. Argentinas, Villegas 60; id, T. Lauquen 51; Arano, G. López 74, Muñiz, B. Mitre 29; Orgambide, Azul 26, Troncoso, Entre Ríos 29.

Ventas de ayer

Alzaga, Unzué y Cía.—GILES: Toros 10 m/g. a $ 190. Novillos 33 m/g. 193, 78 g. 170. S. A. DE ARECO: Novillos 54 g. a 170. Terneros: 36 g. 75.

Alchourrón Hnos.—NAVARRO: Vacas: 1 c. a $ 120; 5 m/g. 170, 6 g. 142. Novillos: 1 m/g. 190.

Ayarragaray, S. y Gowland—CORDOBA: Toros: 34 b/c. a $ 100. Tortos 18 f. 65

Agüero y Cía. — CATRILO: Novillos: 11 m/g. a $ 196.

Arzeno Hnos.—PRINGLES: Novillos: 1 g. a $ 178. Terneros: 20 b. 56. Vacas: 20 c/g. 133. Novillitos: 15 g. 135. Terneros: 5 g. 72.

Alvarez y Speroni — GUALEGUAY: Novillos: 2 g. a $ 168; 9 b/c. 93; 8 c/g. 120; ... c/g. 126.

Arancet P. y Cía.—ANGUIL: Novillos: ... m/g. a $ 190; 1 c/g. 130. A. BROWN: Vacas: 7 m/g. 165; 8 g. c/g. 130.

Ardohain e Iturraspe—B. BLANCA: Novillos: 50 c. a $ 203.

Bueno, Lacurain y Etchegaray — PELLEGRINI: Novillitos: 16 m/g. a $ 148. ... 3 c. 137; 1 m/g. 160.

Chapar J. y Cía.—PRINGLES: Novillos ... a $ 210; 14 g. 170.

C. de Hacendados — CORDOBA: Vacas: ... $ 190.

... Hnos. y Cía.—SANTA FE: Novillos ... a $ 165; 5 g. 170.

... M. A. — CATRILO: Novillitos: 12 ... $ 197; 12 m/g. 140. Vacas: 1 m/g.

... Territorial — G. LOPEZ: Vacas: ... a $ 176. Toros: 1 g. c/g. 145. Vacas: 8 g. c/g. 109. Novillitos: 11 g.

... J. — CORDOBA: Vacas: 27 ... $ 155; 42 g. 145; 36 g. c/g. 1235. S. A. DE ARECO: Novillos: 19 g. 188, LINCOLN: Vacas: 9 m/g. 174; 18 g. 149; 11 ... 190. Terneros: 5 b. 55; 7 r. 45.

Lellis y Fagés Hnos.—CHIVILCOY: Novillos: 7 m/g. a $ 196. Vacas: 5 g. 149. Vaquillonas: 4 g. 125; 4 g. c/g. 115; 2 c/g. Torunos: 1 c/g. 80.

... y Cía.—PRINGLES: Vaquillonas: 3 g. a $ 113. Terneros: 5 g. 38; 4 g. 88. G. PINTO: Novillos: 12 g. 166; 12 g. 170. Vaquillonas: 7 m/g. 137; 7 g. c/g. a 107.

Errea V.—CATRILO: Bueyes: 1 g. c/g. a $ 170. Novillos: 20 c/g. 182.

Estrugamóu F.—ALEM: Novillos: 40 c. a $ 202; 11 c. 210, 9 g. 180. LINCOLN: Vacas: 16 m/g. 180, 16 m/g. 170.

Extremé Hnos. — LAPRIDA: Vacas: 15 m/g. a $ 163.

Goñi I. e hijos—PELLEGRINI: Novillitos 63 m/g. a $ 150. Novillos: 4 g. c/g. a 155. Novillitos: 5 g. c/g. 115

Gioja y Etchart—C. CASARES: Novillos: 40 m/g. a $ 190.

Iriart A.—BRAGADO: Novillos: 10 m/g. a $ 283. Novillitos: 11 m/g. 156.

Lizarralde Hnos.—AMENABAR: Novillos: 20 m/g. a $ 201. Torunos: 1 g. 170

Landa A. y Cía.—A. ALSINA: Novillitos ... m/g. a $ 146

Lalor Juan — AZUL: Vaquillonas: 4 g. c/g. a $ 110, 3 g. c/g. 111, 7 g. c/g. 97, 7 g. c/g. 97.

Lanusse P. y A.—T. LAUQUEN: Novillos: 57 c. a $ 220. B. MITRE: Novillos 49 g. 184. PELLEGRINI: Novillos 60 m/g. 196.50. Novillitos 10 m/g. 158, 20 g. 139. G. LOPEZ: Novillitos: 17 f. 35. Vaquillonas 16 f. 36.50; 21 f. 44, 30 f. 40. AZUL: Terneros: 8 g. 35. Vacas: 9 m/g. 169, ... m/g. 168. MORON: Novillitos 4 g. 119.

Lourtet L. y Cía.—PRINGLES: Vacas: 6 m/g. a $ 186. Novillos: 9 m/g. 160. Vacas: 4 g. 147. Vaquillonas, 3 m/g. 145. JUAREZ: Novillos: 12 g. 130. Novillitos: 7 g. 120. Torunos: 3 c/g. 125.

... S. — PRINGLES: Novillos 19 g. a $ 170, 5 g. c/g. a $ 147

Mantel y Cía.—PEHUAJO: Novillos: 68 m/g. a $ 246. T. LAUQUEN: Vacas: 23 c. 191, 1 g. 150. Vaquillonas: 1 m/g. 160. Novillitos: 37 m/g. 160.

Nalé, Repetto y Cía.—25 DE MAYO: Novillos: 15 g. a $ 175. Novillitos 3 m/g. a 140. Vacas: 13 g. 156.

Ojam F. y Cía.—TANDIL: Novillos 20 g. a $ 177; 24 g. 170. Terneros: 14 g. 55. 12 g. 70; 14 g. 55.

Patrón F. L.—9 DE JULIO: Bueyes 3 m/g. a $ 260; 5 g. 216.

Puiggros y Cía.—ASTURIAS: Vacas: 10 m/g. a $ 306; 1 g. c/g. 120. Novillos: 6 b/c. ... 2 b/c. 80. Terneros: 5 g. a 70. Novillitos: 16 f. 67. Vaquillonas: 9 f. 65.

Santamarina e hijos — T. LAUQUEN: Vacas: 44 g. c/g. a $ 130. EGAÑA: Vacas: 5 g. 153. Vaquillonas: 5 g. c/g. 110.

Salaberry y Berecetche—G. LOPEZ: Novillos: 18 g. a $ 190; 18 g. 176; 7 g. 175, 31 g. 167; 14 g. 165.80; 16 g. 167.80. G. LOPEZ: Novillos: 11 g. 165.80; 11 c/g. a 133; 12 c/g. 129; 8 m/g. 201; 20 m/g. 190. OLAVARRIA: Toros: 3 f. 76. 25 DE MAYO: Vacas: 4 c. 191; 8 m/g. 176; 5 m/g. 176; CAPITAL: Vacas: 6 m/g. 218; 10 c. 191; 7 g. c/g. 119; 8 m/g. 171.50. Vaquillonas: 4 m/g. 145. CHIVILCOY: Terneros: 15 g. 60; 17 g. 58; 12 b. 54; 15 b. 55; 21 r. 48; 30 r. 50. PRINGLES: Terneros: 4 f. 20. Vaquillonas: 5 b/c. 76; 2 c/g. 59; 12 m/g. 135; 16 g. 127. Terneros: 11 b. 51.50; 5 60; 30 g. 60. OLAVARRIA: Vaquillonas: 2 m/g. 184. Vacas: 8 g. c/g. 131; 7 g. 140; 4 m/g. 163.

Thompson E. A. y Cía.—LAPRIDA: Novillitos: 3 c/g. a $ 98. Terneros: 5 r. 40. Novillitos: 11 f. 65. Vaquillonas: 14 f. 65.

Terrarossa J. e hijos—LAPRIDA: Vacas: 71 m/g. a $ 166.

Urtasun M. e hijo—RAUCH: Vacas: 5 m/g. a $ 165. Vaquillonas: 7 m/g. 155. Vacas: 4 g. c/g. 135. Terneros: 2 g. 65. PRINGLES: Novillos: 6 g. c/g. 150. Novillitos: 6 g. c/g. 117.

Vélez A. y Cía.—SANTA FE: Vaquillonas: 3 g. a $ 122. Terneros: 8 g. 70; 17 g. 65; 20 r. 48.

Compra de los frigoríficos: Sansinena 180 animales, La Blanca 460, Swift 40, Wilson 272, Armour 522.—Total, 1.474 animales.

Animales porcinos

Entraron 2.310 animales.

Precios extremos del día de $ 0.32 a 0.55 el kilo.

Ventas de ayer

J. S. Ripoll, de Lobos 93, a $ 0.55, de Córdoba 56, a 0.52 1|2, de G. Lavalle 61, a 0.38, de Córdoba 44, a 0.54, de R. Pérez 105, a 0.53, de Alberti 37, a 0.53, de S. Enrique 60, a 0.54, de Arenales 50, a 0.49. V. Stabile, de Caseros 20, a 0.50, B. Maiceino, de P. Central 20, a 0.50 1|3; Hertol Hnos., de Santa Fe 49, a 0.53, Méndez Hnos., de Pellegrini 46, a 0.48, de id 3, a 45.00, M. F. Agüero, de Chivilcoy 60, a 0.47; De L. y Fagés Hnos., de Brandsen 31, a 0.53, de id 9, a 0.48, de Saladillo 74, a 0.51, de id 63, a 0.53, de id 10, a 0.49, de id 23, a 0.54, de id 9, a 0.53, de Arenales 45, a 0.53, de Rivadavia 45, a 0.51, de id 3, a 0.44, de Bolívar 36, a 0.47, de id 6, a 0.33, de Matanza 36, a 0.47; C. Amoretti, de Santa Fe 28, a 0.50, de id 4, a 0.46; Mantel y Cía., de Pehuajó 20, a 0.45; C. Amoretti, de 9 de Julio 43, a 0.42; T. y H. Ojea, de Arenales 31, a 0.48, de id 4, a 63.00; B. Sansot, de Rauch 19, a 0.49; C. y Rodríguez, de Santa Fe 12, a 0.54, de id 37, a 0.51, de Colón 18, a 0.54, de id 41, a 0.53, de Alem 60, a 0.52, de id 22, a 0.60 1|2, de Chacabuco 34, a 0.52, de id 17, a 0.48; T. y Raffo, de Salto 40, a 0.48, de id 22, a 0.44; Crotto Hnos., de G. Alvear 45, a 0.47, de id 5, a 0.32; Gioja y Etchart, de Lincoln 37, a 0.47; Alchourrón Hnos., de G. Belgrano 12, a 0.47, Zubiarre y Cía., de B. Mitre 40, a 0.45; Juan ..., de 25 de Mayo 17, a 0.52, de id 2, a 45.00, de C. Casares 20, a 0.42; A. Vélez ..., de La ... 10, a 0.50, de id 41, a 0.49, de Lincoln 43, a 0.45, de id 10, a 0.42. Evelio Pucolo, de 9 de Julio 57, a 0.52, de id 18, a 0.51, N. y Repetto, de Saladillo 39, a 0.53, de id 47, a 0.50, B. L. y Etchegaray, de G. Paz 20, a 0.51, J. Anasagasti, de Egaña 10, a 0.32, de Rauch 12, a 6.00.

MERCADO DE LANARES

(Estación Tablada)

Las operaciones realizadas ayer en este mercado acusaron un ligero repunte en las cotizaciones, en general, como consecuencia de que la mayoría de los frigoríficos han empezado nuevamente a operar con buen interés y mayor demanda que días anteriores.

Los precios extremos del día fueron los siguientes:

Capones p. matadero de $ 19.— a 24.80
" p. frigorífico de " 13.90 a 18.20
Ovejas para matadero de " 14.80 a 16.—
Borregos p. frigorífico de " 11.50 a 16.50
" para matadero de " 6.— a 10.—

Se vendieron para el consumo local 3020 animales

Compra de los frigoríficos: Compañía Sansinena 4.003 animales, Armour 310, La Blanca 1.186, Wilson 1.302, The Anglo South American Meat Co. Ltd. 303.

Entraron ayer en este mercado 11.342 animales lanares, a la siguiente consignación

Lalor Juan: Gigant, Peralta 200.

Salaberry y Berecetche: Galheis, A. Saens 175; Suñres Peralta 190, Durañona, Durañona 180, Arlas, Sta. Elena 349, Duhalde, C. Pringles 314; Delpechi, 328, Goñi, 200; Lizaso, Espigas 275.

Alchourrón Hnos.: Gassia, C. Pringles 189, Vagadizábal, Tandil 179.

Goñi I. e hijos: Gosetti, Laprida 240.

Figueras M. y Cía.: Ballarena, 16 de Julio 285; Pereyra, C. Pringles 157.

La Coop. de Hacendados: Pareda, T. Lauquen 300.

Chapar y Cía.: Laulird, Estomba 846; Erdunan, Eduna 180.

Ardohain e Iturraspe: Ardohain, Cabildo 160

Palacios Hnos.: Gil, Saldungaray 400 Galcochea, 100

Calvo N. A.: Jurado, S. Bernardo 359 Urtasun M. e hijos, Gracilarena, S. Bernardo 244

Iralzos Hnos.: Castro, Colman 150. Méndez Hnos.: Pérez, Chillar 200; Mesganie, C. Pringles 430, Mendebey, Krabbe 335

Seguí Hnos.: González, Macachín 396 Landa A. E.: Irisarre, M. Anchorena 223 Palo Sat ... 192

Thompson E. A.: Apairat Paraguiel 130 Villar, Krabbe 181,

Devoto ...: Udi, Saldungaray 650 Castro, C. Pringles 168

Arzeno F. ... Hnos. Bipaidenti, Cnel Pringles 168, Etchegaray, 186

Lanusse P. y A.: Ugarte, Teodolina 59, Pilladuza, Chillar 188, Paola, 16 de Julio 178 Nardo), Pringles 368.

Ventas de ayer

Alchourrón Hnos.—TANDIL: 64 capones a $ 16.10, 108 ovejas a 14.80 PRINGLES: 179 borregos a 7.50.

Arzeno F. P. y Hnos.—PRINGLES: 152 capones a $ 1 ... 70; 27 borregos a 9

Arancet Pedro y Cía.—ANGUIL: 54 borregos a $ ... 9 14 capones a 21.80, 11 ovejas a 18.50

Ardohain e Iturraspe — CABILDO: 153 capones a $ 2...

Belloeq e Hija—POURTAUT: 165 borregos a $ 9, 23 a 7. CASCALLARES: 82 borregos a 9, 1:4 a 8

Chapar Juan y Cía.—EMMA: 180 capones a $ 19.50, ESTOMBA: 246 capones a 19.50, 100 a ... 50.

Calvo Nicolás A. — S. BERNARDO: 359 capones a $ 16.00.

Figueras M. y Cía.—16 DE JULIO: 307 capones a $ ... 50, 78 borregos a 8.40 PRINGLES, ... capones a 18.20

Goñi I. e hijos—LAPRIDA: 237 borregos a $ 11...

Landa F. A. y Cía. — SALLIQUELO: 48 capones a $ 15.50, 143 borregos a 13.50 ANCHORENA: 68 borregos pel a 14.40

Lanusse P. y A.—TEODOLINA: 35 capones a $ 21 ... a 19.00. PRINGLES: 247 ... 1 borregos a 12.50, 17 a 9.50. AZUL: 158 capones a 18.30, 16 DE JULIO: ... capones a 17, 45 ovejas a 15, 12 borregos a 12.50

Lalor Juan — PERALTA: 50 capones a $ 16, 17 ovejas a 12.80, 34 borregos a 9, 97 a 8.

Méndez Hnos. y Cía.—KRABBE: 335 capones a $ 19.20. PRINGLES: 104 capones a 14.30, 251 borregos pel a 9.50. CHILLAR: 120 borregos a 13.50, 80 capones a 20.

Folledo Casimiro — LA DELFINA: 145 capones a $ 21; 19 a 15.50, 23 borregos a 14.

Seguí Hnos.—MACACHIN: 352 borregos a $ 14.60, 44 capones a 14.

Salaberry y Berecetche—PRINGLES: 88 capones a $ 24.80; 315 a 20.90. DURAÑONA: 180 capones pel. a 21. PERALTA: 190 capones a 19. SAENZ: 175 capones a 19. PRINGLES: 303 ovejas a 15.80, 30 a 15 en S. ELENA: 253 ovejas a 16; 56 borregos a 12. PRINGLES: 48 borregos a 9.50; 64 a 9, 66 a 8.

Solón, Sansot B.—DORREGO: 130 capones a $ 13.90. SALDUNGARAY: 146 borregos a 10.10.

Urtasun M. e hijo—SAN BERNARDO: 345 capones a $ 26.50.

Vélez A. y Cía.—SAN CAYETANO: 33 borregos a $ 9.50; 60 capones a 17; 53 borregos a 13.20; 120 a 10. PUAN: 103 borregos a 10; 10 capones a 22; 117 borregos a 14; 45 a 10; 17 capones a 14.50.

Iraizos Hnos.—CANGALLO: 190 capones a $ 16.80; 46 a 14; 33 borregos a 7; 60 a 6.

VALOR DE LAS CASAS Y TERRENOS

PUBLIO MASSINI y Cía.

Remate judicial en Necochea propiedad calle González Chaves, lotes 156 al 59, sup. 4.000 mts. cds., en $ 30.000. Comp., Juan Aguirre.

Solares 868 y 854; calle Julio Roca esq. Azcuénaga, sup. 2.000 mts. cds., en pesos 4.300, al mismo señor.

Solar 843, calle Julio Roca y Garibaldi, sup. 1.000 m. c., en $ 750, al mismo.

Dos casas, Av. Alsina esq. González Chaves, lote A., solar 1221, 11m76 por 40 m., en $ 36.000, al mismo.

Solar 857; calle Ituzaingó e. Gral Roca y Libertad, sup. 1.000 m. c., en $ 750, al mismo.

Solares 697 y 700, sup. 2.000 m. c., en pesos 1.300, al mismo.

Propiedad, Av. Alsina, lote B, solar 1221, 13m40 por 31m50, en pesos 20.000, al mismo.

Solares 2263 y 2267, sup. 2.000 m. c., en $ 2.100. Comp., E. A. Vinelli.

Solar 1196 y 1,1 del 1135, Av. C. Pellegrini esq. Av. Azcuénaga, sup. 1,500 m. c., en $ 7.000, al mismo.

Solares 1271 y 1280, calle C. Pellegrini y H. de Irigoyen, sup. 2.000 m. c., en pesos 4.400. Comp. Antonio Cairoli.

Tres casitas edificadas en los solares 221, 282 y 283, de 1.000 m. c. c|u., en pesos 1.500 cada una. Comp., Diego Cabeaga.

Propiedad calle González Chaves, solar 1° número 1222, 10 m. por 50, en $ 15.000. Comp. Juan M. Dabadie.

Casa calle Saavedra y Bs. Aires, solar 1181-1253, sup. 2.000 m. c., en $ 2.400. Comp. Pedro S. Juárez.

Importa total de estas ventas, 129.500 pesos.

RISSO PATRON y Cía.

Petit hotel situado en la calle Luzuriaga 50, edificado en un terreno de 8m66 por 42m98, superficie 371m.c.77, vendido en pesos 65.000, o sean pesos 174.84 el metro cuadrado. Comp., Félix Isla.

Judicial. Chacra en el ejido de Curuzú Cuatiá, provincia de Corrientes, paraje denominado Sarandí, 40 hect. 26 áreas y 72 cent. vendida en $ 10.100. Comp., José Papaleo.

MARIO LIVINGSTON

Propiedad Aráoz 2262, que mide 9 metros por 33.40, en $ 35.200. Comp., M. García Reynoso.

Propiedad Aráoz 2264, que mide 9 metros por 35.20. Comp., Adrián Roux, en $ 24.500.

BANCO HIPOTECARIO NACIONAL

Una fracción de campo en Roque Pérez, próxima a la estación C. Beguerie, compuesta de 67 hect. 18 áreas, 21 cent., hipoteca $ 6.800, base de venta $ 9.500, fué vendida en 17.000, al señor Luis M. del Carril. Resulta a $ 253 la hect.

ANGEL VELAZ y Cía.

Judicialmente vendieron los siguientes inmuebles, en el partido de Matanza, pueblo San Justo: Casa calle Villegas 755|59 esq. Bs. Aires en terreno de 11 vs. por 50 a Bs. Aires, en $ 5700.

Casa Villegas 753, mide 9 vs. por 65, con martillo a favor, en $ 9.000.

Tres lotes de terreno con frente a la calle Bs. Aires entre Villegas y Salta, de 16 por 30 vs. c|u., en $ 456.

Un lote de terreno calle Salta esq. Bs. Aires, de 20 por 30 vs., en $ 1.000.

Diez y seis lotes de ... por valor de $ 176.

JULIO L. PEÑA y Cía.

Han arrendado 3.200 hectáreas en General Madariaga, a razón de $ 8 la hectárea, contrato por 5 años, o sea un total de pesos 128.700. Arrendatario, señor Ramón Arano.

Han arrendado también 1.400 hectáreas en Castelli, campo denominado Cadejón de Lafreto, por seis meses, en $ 11.600. Arrendatario, señor Ramón Arano.

JUAN M. BRUNETTI y Cía.

Judicial. Terrenos en Temperley, esquina Ituzaingó y Garay, lote 20, superficie 1.157 m. c., vendido en $ 2.500. Comp., Ramón Duyos.

Casa Ituzaingó entre Solís y Garay, lote 19, superficie 1.541 m. c., vendido en $ 2700. Comp., Ramón Duyos.

Lote 18, superficie 1.533 m. c., vendido en $ 2.600. Comp., Ramón Duyos.

Judicial, terreno en Bahía Blanca, parte de su quinta 271, con superficie de 3.987 m. c., vendido en $ 2.350. Comp., Francisco Viñas.

Judicial. Campo en el Neuquén, en la parte Nordeste de las secciones 1 y II, con superficie de 14.993 hs., 70 ás. y 81 cents., vendido en $ 32.500. Comp. Francisco Viñas.

Tres lotes de terreno en la estación Mármol F. C. S., calle Bynon entre Pellegrini y Jacinto Cabo, superficie 1.350 m. c. vendidos en $ 7.560. Comp. doctor Juan E. Richelet.

CASAL Hnos.

Judicial, propiedad Juncal 1467 al 1481 vendida en $ 160.000. Comprador ingeniero Jorge G. Butler (en comisión).

VALOR DE LOS CAMPOS Y GANADOS

ADOLFO BULLRICH y Cía.

Fortín Macho Muerto, en el departamento Unión, pedanía Ascasubi, provincia Córdoba, lotes 31, 32, 41 y 42 de la colonia Gral. H. Dufour, con 400 hect., en $ 72.000 m|n., promedio $ 180 la hectárea. Comp., Juan Martínez Gómez.

ALCHOURRON Hnos.

Resultado del remate-feria efectuado en Rufino el 26 de junio.

Novillos de 2 a 2 1|2 años, de $ 126 a 132, id 1 1|2 a 2 años, de 117 a 122, vacas ... de 161 a 179; id para cría b estado, de 140 a 150; id dacas, a 103 y 104, vacas con ternero al pie, de 76 a 100, id que pisa, vaquillonas 2 1|2 años, a 146; id 1 1|2 años, de 100 a 120; id de año, a 60; total vendido, $ 144,954.50. Compradores, Covian y Granda Hnos., doctor Aníbal L. Viale, Lariguet y Camino, Juan Reynal, Alejandro Morales, Pablo R. Vega, J. B. Mosto y Cía., Félix Otimo, Manuel García, Juan B. Tortta, F. Emparanza, Casimiro Mirad, Juan Albertengo, Joaquín Navarro, Ermelo Cavallo y otros.

Particularmente las siguientes operaciones:

Venta de 1.800 novillos de Santa Fe al frigorífico Swift, a $ 213 c. u., $ 383.400.

Arrendamiento de 3.285 hs. de campo en Pila, F. C. S., establecimiento La India, por 3 años y 4 meses, a $ 12 h., a los señores Pradere Hnos. Importa $ 130.997.64.

Arrendamiento 2.500 hs. en Pila, F. C. S., estación Ibáñez, por 5 meses, a los señores Luis E. Torres y Hnos., en $ 37.000.

Venta de 2.500 hs. 12 as. 51 cs. en Santiago del Estero, colonia La Selva, departamento de G. Belgrano, al precio de $ 40 la hectárea al señor Roberto J. Newton. Importa $ 112,916.62.

Suman en conjunto estas ventas pesos 790,268.62.

EDUARDO JOLLY

Efectuó el 16 del corriente su 32.o remate especial de tambos en su local de General Rodríguez (F. C. O.), habiendo obtenido los siguientes promedios:

Tambo de los señores Mouras: $ 155.48, todo lo que pisa, id id del señor Felipe S. Azcárrate, $ 161.85; id id del señor Fermín Iriarte, $ 119.70, y según detalle siguiente vacas lecheras Durham con crías especiales, de $ 190 a 262 la pieza; id con crías buenas, de 120 a 175 la pieza; id id regulares y desecho, de 76 a 123; id servidas, de 150 a 309, id desecho, servidas, de 91 a 126, vaquillonas, de 2 1|2 a 3 años, de 163 a 192; id de 1 1|2 a 2 años, de 124 a 145; id de 1 año y menos, de 81 a 106; toros de servicio, de 350 a 380; caballos de servicio, de 50 a 270; carros usados, de 185 a 320.

MARITIMAS Y FLUVIALES

Servicio de correspondencia

Se distribuirá correspondencia.

Hoy, de Europa, en el Navasota, con fechas hasta el 10 de junio.

Hoy, de Europa y Canarias, en el Infanta Isabel de Borbón, con fechas hasta el 12 de junio.

Hoy, de Europa, en el Baronesa, con fechas hasta el 9 de junio.

Mañana, de Europa, en La Rosarina, con fechas hasta el 9 de junio.

Mañana, de Europa y Brasil, en el Belle Isle, con fechas hasta el 8 de junio.

El 9, de Europa y Brasil, en el Samara, con fechas hasta el 11 de junio.

El 11, de Europa, en el Marquesa, con fecha hasta el 18 de junio.

El 11, de Europa y Brasil, en el Principessa Mafalda, con fechas hasta el 17 de junio.

Se despachará correspondencia.

Mañana, a las 13, en el Plata, para Brasil, Senegal y Francia (alcance a las 19.)

El 8, a las 8, en el Infanta Isabel de Borbón, para Canarias y Europa (alcance en el puerto a las 9.45.)

Altura de la marea

En el canal Sur del puerto.—A las 6, 22.8 pies, a las 8, 22.4; a las 10, 21.8; a las 12, 21; a las 14, 21.4, y a las 22, 22.4. Cuatro pies más en el canal Norte. Viento: SO., OSO. y O.

Vapores fluviales

Se esperan hoy: Luna, de Carmelo y escalas y Ciudad de Montevideo, de Montevideo.

Sale hoy: Ciudad de Montevideo, (a las 23) para Montevideo.

Altura de los ríos

Según los partes oficiales, las alturas de los ríos fueron ayer las siguientes:

Paraná: Corrientes 2.97, Itá Ibaté 1.88, Ituzaingó 1.46, Posadas 1.77 metros.

Uruguay: Santo Tomé 7.90, Alvear 8.86, La Cruz 8.60, Yapeyú 8, ... 5.64, Concordia 9.10, Uruguay ..., Gualeguaychú 1.78, Colón 4.70 metros.

Neuquén: Neuquén 2.30, Paso de los Indios 1.80 metros.

Limay: Paso del Limay 2.78, Barda del Medio ... 3.85 metros.

Negro: Choele Choel 2.85 metros.

ALL AMERICA CABLES
VIA COLON

La Compañía Telegráfica ALL AMERICA CABLES se complace en avisar al público en general que sus cables a RIO y SANTOS han sido librados al servicio público en la fecha.

Comunicaciones rápidas y seguras con el BRASIL y DEMAS PARTES DEL MUNDO.

OFICINAS:

SAN MARTIN 295 - Buenos Aires — ZABALA y 25 de MAYO - Montevideo — SAN MARTIN 625 - Rosario

Rua 7 de Setembro esq. Rodrigo Silva, RIO — Rua 15 de Novembro 175, SANTOS

v 1° julio

A LA MAISON FRANÇAISE

121 — SUIPACHA — 123 — Entre Bmé. Mitre y Cangallo

GRAN CASA DE SEDERIAS Y TEJIDOS

de todas clases para vestidos y tapados.

CONMEMORANDO LAS FIESTAS JULIAS

ha resuelto obsequiar durante todo el mes de julio, a su distinguida clientela con una

Rebaja del 10 % sobre los precios marcados

Es una verdadera OCASION que recomendamos por ser mercaderías de la más alta novedad.

AGENCIA MARINELLI

Casa fundada en 1896.

Nuevamente esta acreditada casa vendió el premio mayor de la Lotería Nacional, en el sorteo verificado ayer.

N.o 16689 con $ 80.000 y $ 20.000

Próximos sorteos: día 15, de $ 100.000, el billete entero vale $ 21, el quinto $ 4.20; el 22 y 30, de $ 80.000, el billete entero vale $ 15.75, el quinto $ 3.15.
A cada pedido agréguese $ 1 más para gastos de franqueo

Ordenes a:
JOSÉ A. MARINELLI Y HNOS.
Bmé. MITRE 3002 — Buenos Aires

OPORTUNIDAD QUE DEBE APROVECHARSE

DENTADURAS COMPLETAS PARA MASTICACION PERFECTA

A 50 PESOS

POR BREVE TIEMPO

DENTADURAS PARCIALES EN RELACION

Todos los demás trabajos a precios excepcionales. Dientes fijos sin paladar. Emplomaduras de todos sistemas. Extracciones absolutamente sin dolor.

CLINICA DENTAL dirigida por el médico-dentista Dr. José Blitz

30 años de éxito confirman la sinceridad de la propuesta

358 — CARLOS PELLEGRINI — 358—De 8 a 12 y de 14 a 18

CREDITOS
SE ACUERDAN A PAGAR
EN 10 MENSUALIDADES
TIENDA EL SIGLO
Ada MAYO
RIVADAVIA
PIEDRAS

Dr. PEDRO BELOU
Profesor de la Facultad. Cirugía general, Garganta, Nariz y Oídos.—Consultas de 16 a 19. Suipacha 443, U. T. 6795, Lib. v30

Doctor AMADEO NATALE
Médico oculista. Jefe del servicio del Hospital Pirovano. — Ojos y anteojos. — Calle Sarmiento 735. De 14 a 18. v31

DOCTOR CANTARELL
Especialista en Piel, Secretas, Vías urinarias. Cura garantida de la debilidad vital y esterilidad, de 14 a 17. LAVALLE 910. 1p

ESTOMAGO
ESPECIALISTA
Intestino Vientre Debilidad Enflaquecimiento Sangre y Pulmón
Dr. SPINEDI - Rivadavia 1359
De 9 a 12 y de 2 a 6 (Domingos de 9 a 7)

SECRETAS URINARIAS-ULCERAS PIEL-AVARIOSIS
Dr. LAMA—Curación rápida y sin dolor
Abonos económicos
606-914
PARANA 166 de 8 a 18

Dr. Noceti
Enfermedades de los OJOS Y ANTEOJOS
MAIPU 535. — De 13 a 17. v31

La Navaja de Seguridad "Gillette" La Única Navaja Perfecta Para Uso Personal

DONDEQUIERA que usted vaya, en el mundo entero, encontrará que los caballeros que tienen orgullo en su apariencia personal, usan la Navaja de Seguridad "Gillette" para afeitarse.

La "Gillette" es la única navaja de seguridad para afeitarse perfectamente segura. La persona más inexperta puede hacer uso de ella sin irritarse la piel.

Si usted desea afeitarse de la manera corriente, atornille el mango hasta que la hoja quede bien apretada. Si desea afeitarse a contrapelo, afloje un poco la hoja. La "Gillette" es la única navaja de seguridad con la cual se puede afeitar a contrapelo o de la manera que uno quiera.

Figúrese usted el placer de sentir que la barba se desprende suave y nítidamente todas las mañanas, sin el menor tirón ni la más leve irritación del cutis. Con la "Gillette" usted puede hacer esto en tres minutos.

Los afilados y dobles filos de la hoja cortan la barba más rebelde con unas pocas pasadas. No se necesita afilar ni asentar las hojas.

Si usted quiere que su cutis tenga el fresco color de la salud perfecta, use la "Gillette", como lo hacen varios millones de hombres.

Su proveedor le puede suministrar a usted la Navaja de Seguridad "Gillette" para Afeitarse y las hojas "Gillette". Insista usted siempre en ver la Marca de Fábrica de "Gillette" que aparece en las Navajas y hojas legítimas.

GILLETTE SAFETY RAZOR COMPANY, Boston, U. S. A.

New York — Chicago — San Francisco
Fábrica y Oficina en el Canadá, Montreal, P. Q.
Londres, Milán, Río de Janeiro, París, Madrid, Tokio, Bruselas, Shanghai, Ginebra, Petrogrado, Salónica, Amsterdam, Buenos Aires, Calcuta, Copenhague, Sidney, Singapore

Unicos Representantes:
DONNELL & PALMER
562-570-Moreno, Buenos Aires

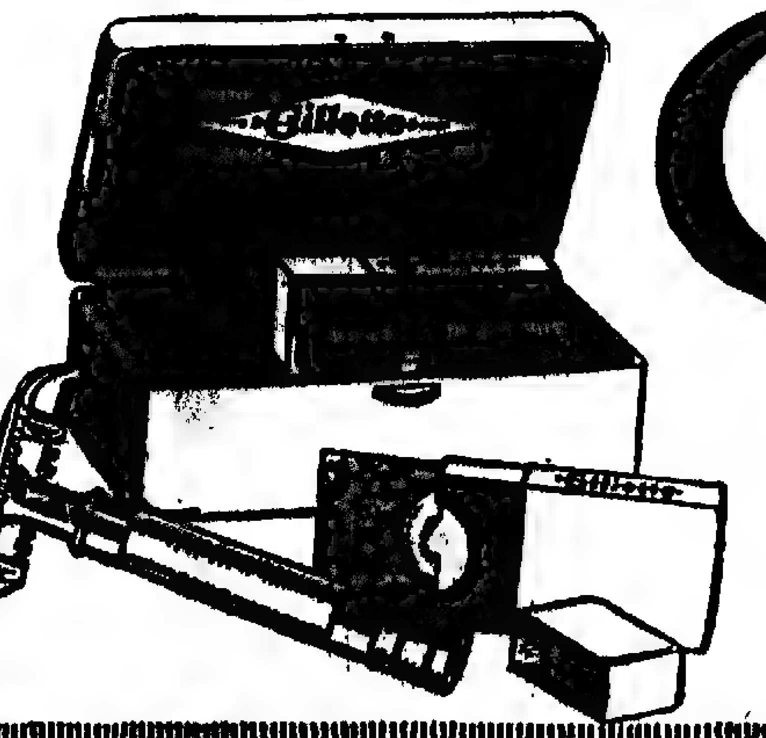

Navaja de Seguridad Gillette

No hay que afilarla
No hay que asentarla

Fabricada en Los EE.UU.

Gillette

Conocida en todo el mundo

Llegadas a la rada

Vapor italiano Clara Camus, de 4.416 toneladas, de Gibraltar, en lastre, a Cosulich.

Vapor italiano Augusta Foherczeg-no, de 2.767 toneladas, de Gibraltar, en lastre, a Dodero Hnos.

Vapor norteamericano James Mac Gee, de 8.115 toneladas, de Tampico, con petróleo, a West, India, Oil Company.

Vapor inglés Courtfield, de 2.874 toneladas, de Newport News, con carbón, a la C. E. Argentina.

Vapor inglés Somersby, de 2.250 toneladas, de Gibraltar, en lastre; a Dodero Hnos.

Vapor holandés Larenberg, de 2.005 toneladas, de Newport Mon, en lastre, a Dodero Hnos.

Vapor holandés Noordwyk, de 1 338 toneladas, de Newport News, con carbón, a Dodero Hnos.

Vapor belga Keltier, de 3.130 toneladas, de Montevideo, en lastre, a J. Poodts.

Vapor noruego Frey, de 1 948 toneladas, de Río de Janeiro, en lastre, a Turner y Cía.

Pailebote norteamericano Charles A Dean, de 1.015 toneladas, de Filadelfia, con carbón, a American Express.

Movimiento del puerto

ENTRADAS. vapor uruguayo Paysandú, de Montevideo, a descargar, en el Riachuelo; id japonés Taikai Marú de Rosario, a completar su carga, en el dique A; id danés Tongking, de Copenhague, a descargar, en el dique 2, id inglés Almanzora, de Southampton con pasajeros y carga, en la dársena Norte; id id Derwent River, de Río de Janeiro, en lastre, en el dique 1; id uruguayo Oquendo, de San Francisco, a descargar, en el Riachuelo; ballenero uruguayo Norrona I. de South Georgia, a descargar, en el Riachuelo; barca finlandesa Grace Harwar, de la rada, a cargar, en el Riachuelo.

SALIDAS: vapor inglés San Jerónimo para Tampico, en lastre; id sueco Africahic para Gothemburg, con frutos; id inglés Tyne para Hamburgo, con frutos; id argentino Henry Frank I para Porto Alegre, con carga; id inglés Cape Bretón para Marsella con cereales; id id Halisones para Liverpool, con frutos; id italiano Garibaldi para Génova, con pasajeros y carga; id francés Aasuan para Burdeos, con frutos.

Buques surtos en el puerto

Amalienborg, dár. S.
Apollo, v., d 2.
Almanzora, dár. N.
Arapey, dár. S.
Artigas, R.
Atlántico, dár. S.
Astra, d 3.
Amarante, dár S.
Anaconda, dár N.
A R Genouilly, d. 3.
Arizpa, d. 2.
Barciano, v., R.
Bayard, d. 2.
B Aires (c.), dár. N.
Baygowan, d. A.
Belridge, d. carena
Balte, d. 3.
Belgier, dk.
Colonia, R.
Chilier, d. 4.
Cornil Bart, v., R.
Charl Racine, v., R.
Can. Planter, d. 1.
Crewe Hall, dk
Columbia, dár. N.
Chaco, dár. N.
Cate, v., R.
Camarones, dár. N.
Courtown, dk.
Cowanshannock, d 1.
Canadá Marú, d. 1.
Crosshill, dár. N.
Camamú, R.
Chubut, dár. S.
Clan Skene, d. A.
Delfín, v., R.
Derwent River, d. 1
Daymán, dár. S.
E. van Belgie, d. 2.
Ekelund v., R.
España N. 6, d 4.
España N. 4, d. 1.
Emlynian, dk.
Erie, dk.
Fraser River, d. 1.
Fahrwohl, v., R.
Frith, R
Fort de Vaux, d 1.
Formica, v., R.
Greelbank, d. 4.
Grace Harwar, v. R.
Glenaffric, d. 4.
Glenabiel, R.
Guanaco, R.
Huntshead, d. 1.
Homer City, dár. N.
Henry Smidt, v., R.
Hyanthes, d. 3.
Hyacinthus, d. 3
Hulesius, d. 1.
Heraldo, dár. S.
Hippen, v R.
Henry Ibsen dár. N.
Imperador, dk
Ince R
Kerkenna, d 4.
Laurel, R
Lingfield, d 1.
Leeds City d 2
Lake Ellendale, d 3
Luld Bohlen, R.
Magallanes, R
Mont Pelvoux, d. 3.
Milverton, v., R.
Morinier, d 4.
Marte, d A.
M. Escurra, d caren
Millpool, dár. N.
Marila, v., R.
Maldonado, d. 4.
Muscatine, R.
Margaret, v., R.
M. Emilia, v., R.
Noelle, dk.
Neuquén, dár. S.
Oquendo, R.
Portfield, R.
Patagonia, dár. S.
Paysandú, R.
P Transport, d. 1.
Plata, d. 4.
Primero, R.
Paranaguá, R.
1° de Mayo, dár. S.
Pacific, v., dár S.
Pavo, v., R.
Proteo, d. 3.
Queen Louise, d. 4.
Rovuma, d 2
Ram Mambrú, d 2.
R Castle, dár. S.
Ringborg, d 3
Reformer, d carena
Rowena, v dk
Spezia dár S.
Santa Rosalía, R.
Sark, d. 2.
Spartan Prince, dk.
Sundance, d. A
Sutherland, d. A.
Sagy R
Taikai Marú, d. A.
Tongking, d 2.
Transvaal, d A
Taransay, dár. N.
Tijuca, v., dk.
Undine, R.
Vaquillona, R.
Vancouver, c., dk.
Willimantic, dár. N.
Yamato Marú, d. A.

Referencias: "dk.", significa Dock Sur; "d.", dique; "dár.", dársena, "R.", Riachuelo; "v.", velero.

Vapores a entrar

Hoy: español Infanta Isabel de Borbón, de Barcelona, con pasajeros y carga, por la mañana, a las 6, en la dársena Norte; inglés Courtfield, de la rada, a descargar, en el dock Sur; id Thespis, de Rosario, a completar su carga, en el dique 3; id Herschel, de Liverpool, a descargar, en el dique 3; norteamericano M. J. Scanlon, de Nueva York, a descargar, en el dique 3; francés Wachtfels, de la rada, a descargar, en el Riachuelo.

Mañana: inglés Navasota, de Liverpool, a descargar, en el dique 3; francés Belle Isle, de Burdeos, con pasajeros y carga, en la dársena Norte.

Vapores a salir

Hoy: inglés Chilier, del dique 4, para Amberes, con frutos; norteamericano Sundance, de la dársena Norte, para Nueva York, con cereales; inglés Morinier, del dique 3, para San Vicente, órdenes, con frutos; inglés Crosshill, de la dársena Norte, para Hull, con cereales; japonés Yamato Marú, del dique A, para Dunkerque, con frutos; inglés Clan Skene, de la dársena Norte, para Liverpool, con frutos; japonés Canadá Marú, del dique 1, para Kobe, con pasajeros y frutos; inglés Homer City, de la dársena Norte, para Avonmouth, con cereales; id Baygowan, del dique A, para Burdeos, con frutos; id Taransay, de la dársena Norte, para Bremen, con cereales; brasileño Neuquén, de la dársena Sur, para Río de Janeiro, con frutos; inglés Millpool, de la dársena Norte, para Capetown, con frutos; uruguayo Artigas, del Riachuelo, para Hamburgo, con frutos.

Mañana: francés Plata, de la dársena Norte, a las 15, para Marsella, con pasajeros y carga.

Noticias de paquetes

Almanzora, inglés, saldrá de ésta alrededor del 5 para Southampton.
Avón, inglés, salió probablemente el 29 de junio de Southampton para ésta.
Andes, inglés, salió el 28 de junio de Funchal para ésta.
Catalina, español, salió el 27 de junio de Cádiz para ésta.
Columbia, italiano, saldrá el 3 de ésta para Trieste.
Desna, inglés, llegó el 29 de junio a Lisboa para Liverpool.
Darro, inglés, saldrá el 6 de Liverpool para ésta.
Deseado, inglés, saldrá el 10 de Liverpool para ésta
El Paraguayo, inglés, salió el 25 de junio de Liverpool, para ésta.
Frisia, holandés, debe haber llegado el 28 de junio a Amsterdam.
Gelria, holandés, debe haber llegado el 29 de junio a Lisboa para Amsterdam.
Hurón, norteamericano debe haber llegado el 30 de junio a Nueva York.
Hollandía, holandés, salió probablemente el 30 de junio, de Amsterdam para ésta.
Highland Pride, inglés, salió el 25 de junio de Las Palmas para ésta.
Highland Glen, inglés, llegó el 28 de junio a Londres.
Liger, francés, salió el 23 de junio de La Coruña para ésta
Limburgia, holandés, salió el 29 de junio de Río de Janeiro para Amsterdam.
Martha Wáshington, norteamericano, salió el 26 de junio de Nueva York para ésta.
Príncipe di Udine, italiano, salió el 28 de Río de Janeiro para Génova.
Reina Victoria Eugenia, español, salió el 28 de junio a las 10, de Tenerife para Barcelona.
Sofía, italiano, salió el 27 de junio de Trieste para ésta.
Tomaso di Savoia, italiano salió el 26 de Génova para ésta.
Vauban, inglés, saldrá el 17 de Nueva York para ésta

—En la sección telegráfica encontrará el lector las informaciones marítimas de última hora.

Costa Sur

El vapor Presidente Mitre, en viaje de Río Gallegos para ésta salió el 29 de junio de San Julián

—El vapor Presidente Quintana llegó el 28 de junio a Madryn para Comodoro Rivadavia.

—El vapor Atlántico saldrá el 4 para Deseado y escalas.

—El vapor Asturiano, en viaje para el Sur, llegó ayer a Comodoro Rivadavia.

El vapor Argentino, en viaje para ésta, salió ayer de Río Gallegos.

Vapores en viaje

Annie Johnson, sueco, de Estocolmo para ésta, salió ayer de Río de Janeiro.

Serrah, holandés, salió el 27 de Villa Constitución para Rotterdam, con cereales.

Piave, italiano, es esperado el 10 del corriente de Génova.

Coltano, italiano, salió el 28 de Bahía Blanca para Gibraltar, órdenes, con frutos.

Puerto de La Plata

Entrada — Vapor norteamericano Kermanshah, de Buenos Aires, a completar su carga.

Salidas — Vapor inglés Nile, para San Vicente, órdenes, con frutos; id id Clan Chisholm, para San Vicente, órdenes, con frutos.

Puerto de Montevideo

Llegaron los vapores: italiano Clara Camus, de Trieste; norteamericano Shaume, de Seville; español Infanta Isabel de Borbón, de Barcelona; italiano Caterina Gerolimich, de Génova; inglés Ancinous, de Gibraltar; id Baroness, de Londres, e id Herschel y Vancouver, de Liverpool.

Profesor Dr. Agote
De la Facultad. — Médico jefe del Instituto Modelo de Clínica Médica de la Universidad de Buenos Aires. - Hospital Rawson
Enfermedades internas y de los niños.
LAVALLE 1515. — De 14 a 16.

OTTO HESS & Cía.
667 FLORIDA — Buenos Aires

KALISAY
EL MEJOR VINO QUINADO

ESTOMAGO
Intestinos, Hígado, Corazón, Sangre, Reumatismo. Nuevo y eficaz tratamiento. Doctor COLECCHIA, de 14 a 17. Victoria 1189. v10

El nuevo remedio --para la TOS--
Pastillas Iodeína MONTAGÚ
Farmacia Franco-Inglesa
Sarmiento y Florida. — Bs. Aires

ENFERMEDADES DE NIÑOS
Dr. Manuel T. Cafferata. Médico del Hospital de Niños. Consultas de 14 a 16. Cevallos 152, U. T. 5468, Libertad. v80jl.

SECRETAS
Urinarias, Avariosis Sangre y Debilidad
606-914
Dr. SPINEDI - Rivadavia 1359
De 9 a 12 y de 2 a 6 (Domingos de 9 a 7)

Doctor ZACARIAS GUZMAN
DE REGRESO DE EUROPA CON
RADIUM para Cáncer, Tumores, Piel, neuralgias, neurastenia, etc. Rayos Ultravioleta. Viamonte 2042, 14 a 17. U. T. 2180, J. v15

MIGUEL ELKIN - Dentista
Dientes fijos, sin paladar y sin coronas, operaciones sin dolor. ESMERALDA 433. Consultas: de 8 a 18. v10

JENNY
70, Champs-Elysées, PARIS
prévient sa clientèle qu'elle n'a ni succursale ni représentant en Amérique du Sud.
v6

Dr. VAGNI

He aquí los relojes que le convienen

Es probable que le ofrezcan otros más baratos; pero por el precio a que vendemos estos **no los encontrará mejores**, ni siquiera de calidad parecida.

GARANTIZADOS -- EXACTOS -- PRECISOS REGULARES

Véalos, compare y adquiéralos

Trust $ 15

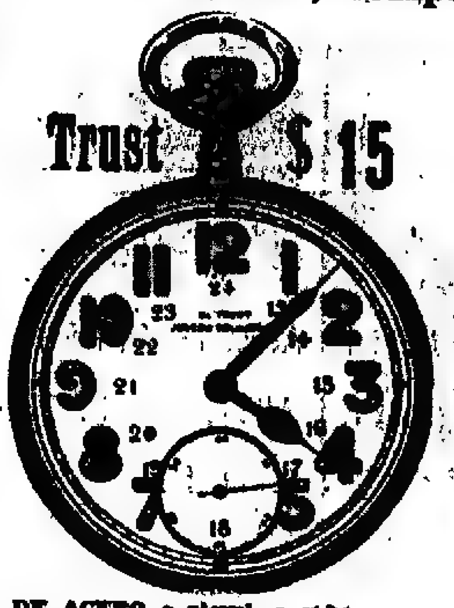

DE ACERO o niquel, a vidrio, con las 12 horas luminosas y cuadrante moderno, chato y garantida su marcha, a pesos . . . . 15.—

Supra $ 14

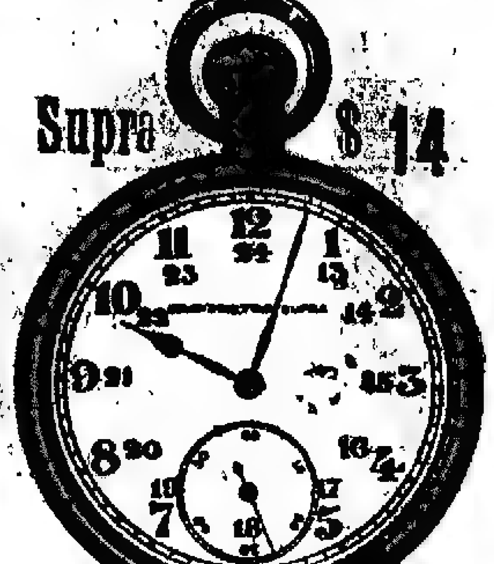

DE ACERO o niquel, a vidrio, tipo inglés, muy cómodo y elegante, cuadrante moderno, máquina ANCORA, de gran seguridad, a . . . . . $ 14.—

Exactus $ 8

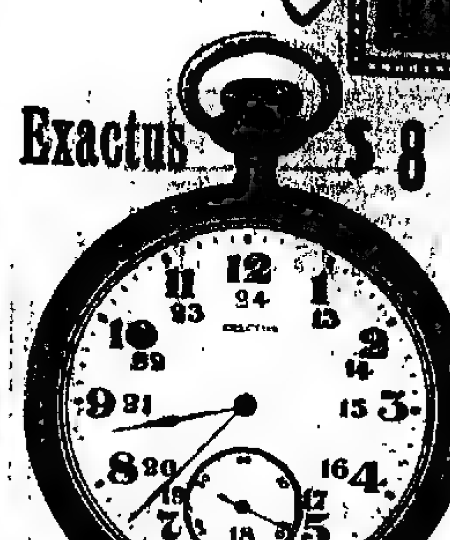

DE ACERO o niquel, a vidrio, chato y elegante, cuadrante moderno, máquina EXACTUS, de gran precisión, a pesos . . . . 8.—

Inventic $ 3.70

DE ACERO o niquel, marca INVENTIC, formato chato y elegante, sólido y seguro, máquina de fabricación especial, a . . . .

$ 3.70

Rural $ 5

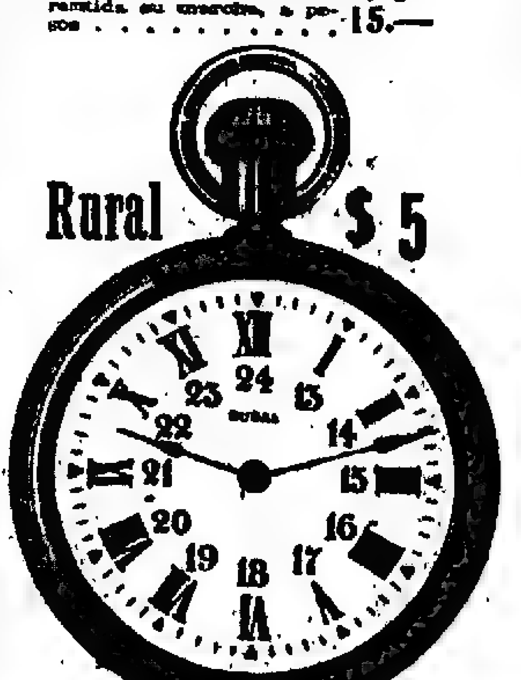

DE NIQUEL para caballero, cuadrante moderno, máquina exacta y garantida, a prueba de golpes . . . . . $ 5.—

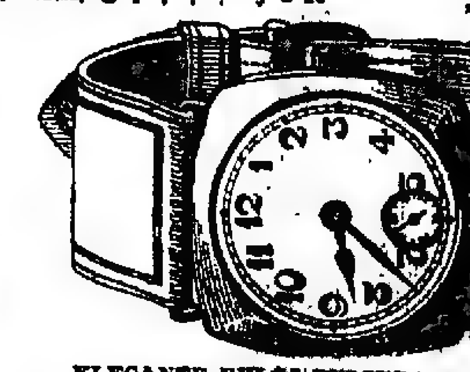

ELEGANTE RELOJ PULSERA de niquel, como el modelo, con cuadrante y esfera luminosa, hora visible en plena obscuridad, vidrio irrompible, con correa de cuero fino en varios colores, máquina áncora Suiza de gran precisión, revisadas y garantidas por 2 años, a $ 15.—

GARANTIZAMOS ampliamente la buena marcha de nuestros relojes — — — — —

TRUST JOYERO

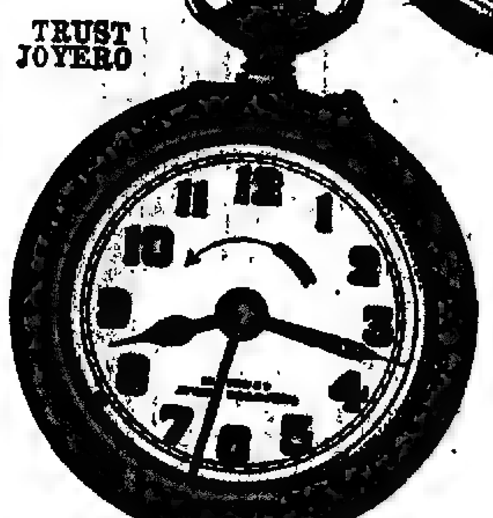

RELOJ de acero o niquel con despertador sonoro, luminoso, hora visible en plena obscuridad, marcha garantida . . . . $ 22.—

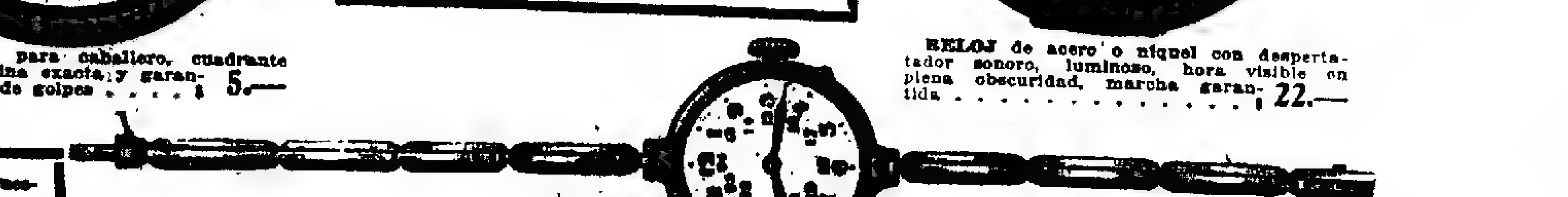

SOLICITEN nuestro catálogo letra R, 1920. Es muy novedoso y lo remitimos GRATIS al interior de la República.

DE PLATA fina extensible, resortes sólidos y seguros, cuadrante moderno, máquina Suiza, revisada y garantida por 2 años . . . . $ 13.75

ENVIAMOS franco de porte al interior de la República toda compra mayor de $ 5, siempre que su peso y volumen permitan despacharlo por encomienda.

EL TRUST JOYERO RELOJERO

C. PELLEGRINI esq. CORRIENTES B. AS.

LONDRES PARIS - ROSARIO (Santa Fe)

OPORTUNIDAD EXCEPCIONAL

EN PLENA ESTACION

Quince por ciento de descuento

EN DINERO EFECTIVO

Sobre todos los artículos de la casa

A LA MAISON DE LINGERIE

BME. MITRE Y SUIPACHA

INICIA HOY LA GRAN LIQUIDACIÓN

QUIROGA, VILLAR y Cía

LUTOS

VESTIDOS faldas y [illegible] confeccionados en fina sarga de lana, medio cuerpo fo[rr]ado en seda . . . . $ 55.—

BATONES forma vestido, confeccionados en franela, sarga o [illegible] biennedeluna, prácticos y elegantes, $ 22.50 y $ 17.50

BLUSAS de franela de lana con cuellos altos o bajos, de mucho abrigo . . . . $ 9.50

Atendemos los pedidos a domicilio. Enviamos personal competente.

The South American Stores

GATH & CHAVES Ltd.

ANEXO: Ads. de Mayo, Perú y Rivadavia

✝ CARLOS M. CONSTANZO.—q. e. p. d.—Falleció el 29 de junio de 1920, en la estancia "Las Casuarinas".—Su esposa Carmen L. de Constanzó; sus hijos [illegible] Carlos María; su padre Bartolomé Constanzó (ausente); sus padres políticos Andrés Christophersen y Sara L. de Christophersen; sus hermanas Agustina C. de [illegible] y María Luisa Constanzó; sus hermanos y hermanas políticos, tíos y tías políticos, primos y demás deudos invitan a sus relaciones y personas de su relación a acompañar sus restos al cementerio del Norte, hoy jueves 1.° de julio, y a la misa de cuerpo presente que se oficiará en la iglesia de N. S. del Pilar a las 11. Se ruega no enviar coronas. El duelo se despedirá por tarjeta. Servicio de la casa Iribarne, Callao 416 y J. E. Uriburu 1230.

✝ EDUARDO AMOR.—q. e. p. d.—Falleció el 29 de junio de 1920.—Sus padres Germán Amor y Manuela Vásquez de Amor; sus hermanos, Andrés, Carlos, Roberto y Héctor; y demás familia invitan a sus relaciones a acompañar los restos del extinto al cementerio del Oeste, hoy jueves 1.° a las 9 h. Casa mortuoria, Chacabuco 345. — Carruajes casa Iribarne, Callao 416 y J. E. Uriburu 1230.

✝ LUIS BRACCIOLI.—q. e. p. d.—Falleció el 29 de junio de 1920.—Su esposa Isabel B. de Braccioli; su hijito Osvaldo Braccioli; sus padres Pedro Braccioli y Altamira Braccioli; sus hermanos Guillermo, Rosa, Tosca, Hernández y Emilio; tíos, primos y demás deudos invitan a sus relaciones a acompañar los restos del extinto al cementerio del Oeste. La comitiva fúnebre partirá de la Morgue hoy jueves 1.° de julio a las 15.30. El duelo se despedirá por tarjeta. Carruajes en la casa Iribarne, Callao 416 y J. E. Uriburu 1230.

✝ ANDRES INCHAUSPE.—q. e. p. d.—Falleció el 30 de junio de 1920.—Su esposa María T. de Inchauspe; sus hijos Pedro, Margarita, Arnaldo y Juan Andrés; su hija política María T. R. de Inchauspe; nietos y demás deudos invitan a sus relaciones a acompañar los restos del extinto al cementerio del Norte hoy jueves 1.° de julio a las 16. Casa mortuoria, Tucumán 1721. Se ruega no enviar coronas. El duelo se despedirá por tarjeta. Carruajes en la casa Iribarne, Callao 416 y Andes 1230.

✝ ARTURO M. RICHARD.—q. e. p. d.—Falleció el 29 de junio de 1920, confortado con los auxilios de la santa religión y la bendición papal.—Su esposa Rosa Lavalle de Richard; sus hijos Eduardo, Arturo, Enrique, Guillermo, Carlos, Alicia, y Jorge Richard Lavalle; su hijo político Eduardo J. Muñiz; sus nietos Eduardo, Ramón, Isabel, María Celestina y Guillermo Arturo; su futuro hijo político Diego Zalazar; su hermano, hermanos políticos; sus tíos, sobrinos y demás deudos invitan a sus relaciones a acompañar los restos del extinto al cementerio del Norte, hoy jueves 1.° a las 10.15. En la iglesia de N. S. del Pilar se oficiará una misa de cuerpo presente a las 10.30. Se ruega no enviar coronas. El duelo se despedirá por tarjeta. Casa mortuoria, Esmeralda número 1362. — Nota: Servicio con Marás, Bascarce 212 y Callao y Córdoba.

✝ Farmacéutico EDUARDO JOSE BERTONASCO.—q. e. p. d. — Falleció el 30 de junio de 1920, confortado con los auxilios de la santa religión y la bendición papal.—Su esposa Rita Gallardo de Bertonasco; sus hijos Eduardito, Agustín, Luis, Ada y Héctor, sus hermanos, teniente coronel Agustín, Silvestre, Catalina B. de Cerrano, María B. de Empierri; su señora madre política Magdalena M. de Gallardo, sus hermanos y hermanas políticos Jita, María Luisa, Sara, Marianita Gallardo, Mercedes C. de Bertonasco, Josefina D. de Bertonasco, teniente 1.° Pedro C. Empierri y Faustino Cerrano; sus tíos, sobrinos, primos y demás deudos invitan a sus relaciones a acompañar los restos del extinto al cementerio del Oeste hoy jueves 1.° a las 15. La comitiva fúnebre partirá del Hospital Torcuato Alvear. El duelo se despedirá por tarjeta. Se ruega no enviar coronas. Sic. Alvear 2780. Npte. Carruajes en la empresa de Luis Mazzurella, Triunvirato 29 al 31 y Gutenberg 3801, V. Devoto.

✝ BARTOLOME MAGGI — q. e. p. d. — Falleció el 30 de junio de 1920.—Sus hijos María M. de Cerodá, Adela M. de Chiesa, Emilia M. de Bagnolo, Rosa M. de Bernl y Aída Maggi; hijos políticos, nietos y demás deudos invitan a sus relaciones a acompañar los restos del extinto al cementerio del Oeste hoy jueves 1.° de julio a las 15. Unica invitación. El duelo se despedirá por tarjeta. Se ruega no enviar coronas. Casa mortuoria, Córdoba 2608 — Nota: Carruajes en la empresa de Luis y Renato Bietti, Arenales 1829.

✝ CLARA BOLIVIA ZARRAGA.—q. e. p. d.—Falleció el 30 de junio de 1920, confortada con los auxilios de la santa religión.—Su hermana política Celia Oromí de Zárraga, sus primos, Luis Octavio Ponze, Jorge y Solita Ponze Naranjo y las familias de Zárraga y Oromí, invitan a sus relaciones a acompañar los restos de la extinta al cementerio del Norte hoy jueves 1.° de julio a las 16. El duelo se despedirá por tarjeta. Se ruega no enviar coronas. Casa mortuoria, Callao 1221. — Carruajes casa Lázaro Costa, Callao y Santa Fe y Rioja 280.

✝ LUISA Z. viuda DE FASCIOLO.—q. e. p. d.—Falleció en Banfield el 30 de junio de 1920.—Sus hijos Juan y Anita F. de Massolo; sus hijos políticos Aquiles Massolo, Jacinta M. de Fasciolo y Elena B. de Fasciolo, sus nietos, sobrinos y demás deudos invitan a sus relaciones a acompañar los restos de la extinta al cementerio del Oeste hoy jueves 1.o de julio. La comitiva fúnebre partirá de la estación Constitución a las 15. Casa mortuoria, Las Heras 37 (Banfield, F. C. S.) El duelo se despedirá por tarjeta. Se ruega no enviar coronas. — Carruajes casa Lázaro Costa, Callao y Santa Fe y Rioja 280.

✝ JOSE BOIMORTO LOPEZ.—q. e. p. d.—Falleció el 30 de junio de 1920. — Su esposa Ana M. Guzmán de Boimorto; sus hermanos y hermanas políticas, tíos, sobrinos, primos y demás deudos invitan a sus relaciones a acompañar los restos del extinto al cementerio del Oeste hoy jueves 1.° de julio a las 14. El duelo se despedirá por tarjeta. Casa mortuoria, Moreno 1159. Servicio de la casa Castro, Brasil 487.

✝ JOSE LOPEZ.—q. e. p. d.—Falleció el 30 de junio de 1920. — La Comisión Directiva de la Asociación "Propietarios de Carros de la Capital" invita a sus asociados a concurrir al sepelio de los restos del extinto, que se efectuará hoy jueves 1.° de julio a las 14, en el cementerio del Oeste. Casa mortuoria, Moreno 1107.

Tartamudez y toda dificultad de la palabra, se cura sin operación. — Instituto de Tartamudos, calle Junín 222. — De 10 a 12 y de 14 a 16. v31

Dr. ROMULO GIL Médico oculista. Jefe de clínica de la Facultad. Servicio del Hospital de Clínicas. — Enfermedades de los ojos y anteojos. — Calle Cangallo 1409, de 14 a 16.

ENFERMEDADES de los OJOS ANTEOJOS Y OPERACIONES Doctor MANES Jefe del servicio de Oftalmología del Hospital Rawson. Oculista del Consultorio de LA PRENSA de las clínicas de París, Viena y Friburg in Br. SUIPACHA 29.—De 14 a 17. v3

GRATIS

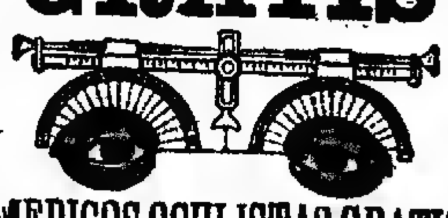

MEDICOS OCULISTAS GRATIS Sistema "SUVA"

Si quiere Vd. conservar su vista COMPRE SUS ANTEOJOS EN EL "INSTITUTO OPTICO OCULISTICO SUVA", QUE ES EL PRIMERO Y UNICO EN BUENOS AIRES QUE OFRECE A VD. EL EXAMEN DE SU VISTA Y RECETA GRATIS PRESCRIPTA LEGALMENTE POR MEDICOS OCULISTAS EN CONSULTORIOS PARTICULARES.

Consultas de mañana y tarde

Precios con derecho al examen médico y receta gratis

Lente Sublime en oro macizo, 14 kilates, a $ 15.—

Lente Sublime en oro reforzado, a . . . $ 10.—

Lentes o anteojos en oro reforzado, 14 kil., $ 10.—

Lentes o anteojos de plata Suvá, a . . . $ 5.—

NOTA—Todas las recetas son preparadas con cristales de primera calidad y bujes de seguridad para evitar que se rompan. Exclusividad del INSTITUTO OPTICO OCULISTICO "SUVA" 350 FLORIDA 350

HEMORROIDES Sequedad de vientre, estómago e intestinos, cura radical sin operar ni dolor. Rayos X. Dr. FERRER, Sarandí 27, de 17 a 19.

ENFERMEDADES DE SEÑORAS (Matriz, ovarios, partos). Rayos X. Dr MANUEL COPELLO Del Hosp. Rawson. Moreno 835, De 14 a 17 - U. T. 7253, Libertad

Cassullo Hnos.

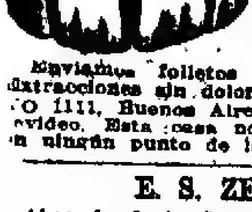

Cirujanos dentistas. Especialistas en dentaduras de puente con dientes de nuestra invención, novísimo sistema propio de la casa, garantida la más sólida, hermosa y cómoda. Enviamos folletos a quien lo solicite. Extracciones sin dolor. AVENIDA DE MAYO 1111, Buenos Aires.—ANDES 206, Montevideo. Esta casa no tiene representantes en ningún punto de la República.

E. S. ZEBALLOS Abogado de la Capital, La Plata, Bahía Blanca, Azul y Rosario. Estudio central: Santa Fe 1206 A. — Capital.

Estómago-Intestino Colitis. Sequedad de vientre. Hemorroides y enfermedades de señoras. Dr. C. LEIGUARDA Perú 795. U. T. 1513, Av. De 13 a 17. v26jl.

Dr. MARINO Primario de cirugía y enfermedades de señoras del Hospital Italiano. Calle MORENO 1382. — U. T. 3164, Libertad. De 15 a 17. Lunes, miércoles y viernes. Los martes en LA PRENSA, de 17 a 19.

Dr. DODDS Médico - oculista. Enfermedades de los OJOS y ANTEOJOS. Maipú 794 — De 14 a 17 v31

Dr. CHABROUX Diplomado del Hosp. de París. (St. Louis, Urología, etc.) — Jefe del servicio de Piel, secretas y Urinarias del Hospital Alvear. Bmé. MITRE 783, de las 14 a 18.30. v7jl

HEMORROIDES CURACION RADICAL SIN DOLOR SIN OPERACION, SIN INYECCIONES Y SIN DROGAS. SARMIENTO 1470. Dr. GUAITA, de 2 a 6 v3

Dr. R. PODESTÁ Garganta, Nariz y Oídos. Médico del servicio de la especialidad en los Hosp. de Niños y J. Fernández. Esmeralda 491, De 14 a 17. U. T. 702, Buen Orden. v3

Dr. ELIZALDE Jefe del servicio de las enfermedades del riñón, próstata, vejiga, etc., en el Hospital San Roque. — Consultas de 15 a 18. — Calle Paraguay 987.

KODAK SURTIDO COMPLETO DE máquinas fotográficas

OBJETIVOS PAPELES PLACAS PELICULAS KODAK Y OTRAS MARCAS. Especialidad en AMPLIACIONES A LAPIZ, SEPIA AZUL, PASTEL Y OLEO Revelaciones y copias se entregan en el día. Se envían catálogos al interior. Instituto Optico Fotográfico "SUVA" 530 FLORIDA 350

SOCIEDAD HIPOTECARIA BELGA-AMERICANA Banco Hipotecario Franco - Argentino 226 - BARTOLOME MITRE - 226. Hace préstamos hipotecarios en oro sobre propiedades en la capital federal y sobre establecimientos de campo, a largos plazos y sin límite en la cantidad.

ASPIRINA FRANCESA Rhodine ÚNICA PURA INDISPENSABLE EN EL INVIERNO CONTRA: RESFRIOS NEURALGIAS

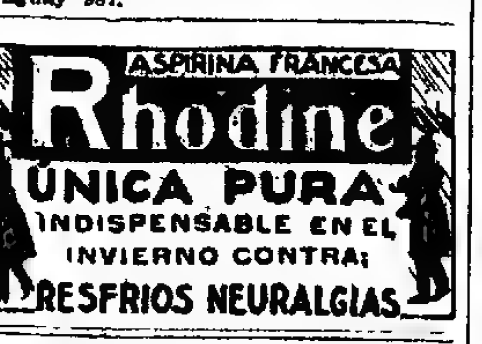

J. ROULSURG Dentista-cirujano. Dientes fijos, sin paladar. Operaciones sin dolor. — B. de Irigoyen 909. v15

Dr. JOSE INGENIEROS Enfermedades nerviosas. Consultas todos los días de 15 a 16. VIAMONTE 776. v31

Dr. G. SISTO Profesor suplente de clínica infantil. — Jefe del servicio de niños del Hospital Alvear. Calle TALCAHUANO 1042. — De 14 a 16. U. T. 3253, Juncal

BRONQUITIS-ASMA Los resfríos mal curados, catarros, fatiga, debilidad. Cura especial. — Rayos X. Dr. Torrents. - De 13 a 17. - Rivadavia 1993.

AVISOS FUNEBRES

SEPELIOS

✝ JUANA MARIA B. DE LARUMBE — q. e. p. d.—Falleció el 30 de junio de 1920, confortada con los auxilios de la santa religión y la bendición papal.—Su esposo Martín José Larumbe; sus hijos Antonio, Francisco Martín, Miguel Juan Antonia, Manuel Sofía, Martín José y Varia Cecilia; su hermano Miguel; sus hermanos políticos Petrona de Barberín y Antonio Larumbe, sobrinos primos y demás deudos, invitan a sus relaciones a acompañar sus restos al cementerio de San Justo mañana viernes 2 de julio a las 9 h. de la casa mortuoria, Estados Unidos 1681, previa misa de cuerpo presente que se oficiará en la iglesia de la Inmaculada Concepción a las 9.30 h. y tren especial de la estación Once a las 11 h. Se ruega no enviar coronas. El duelo se despedirá por tarjeta. Carruajes en la casa Iribarne, Callao 416 y Andes 1230. v2

Dr. ROA Jefe especialista del Hosp. P. Piñero. - Piel. Avariosis, Venéreas, Estómago e Intestinos. De 14 a 18. - Calle ESMERALDA 491. v31

Secretas-Urinarias-Piel ENFERMEDADES DE SEÑORAS Dr. P. MALVICINO, Prof. FERULANO Cura de Estrecheces Uretritis Prostatitis [illegible] avariosis con aplicación sin dolor del 606-914 TUCUMAN 696 de 9 am á 9 p. m. v30julio

ESTOMAGO Dr. RAFFO INTESTINOS. RAYOS X. — SANGRE. De 16 a 18. — VIAMONTE 1617. v30

G. FASCE, ex-jefe clín. Hosp. Ital. dentadura compl. 50, empl. 6, op. sin dolor, dientes fijos, Rivadavia 3907. Est. Subter. Medrano. v31jl

HERNIAS

SE reducen sin operación, sin dolor ni molestia, mediante nuestros bragueros modernos para todas las edades y sexos.

FAJAS para obesidad, línea blanca, hernia umbilical y descensos abdominales.

SE aplican placas pneumáticas (legítimas) para dilatación de estómago, ptosis renal, etcétera, según receta médica.

MEDIAS y vendas elásticas para várices y reumatismo.

PIDAN PRECIOS

I. PORTA Calle PIEDRAS 341 Buenos Aires

Dr. CARLOS LUNA VALDES Piel y sangre. — Estómago e intestinos. Córdoba 1718. — U. T. 512, Juncal. De 14 a 16.

ENFERMEDADES del PULMON e infecciosas. Dr. Francisco Destéfano, profesor titular de clínica epidemiológica de la Facultad de Medicina.— Paraguay 1840, de 14 a 17. v31

CASA PRINCIPAL DE MARCAS PARA HACIENDAS y Establecimientos veterinarios CARRERAS y Cía. BOLIVAR 172, U. T. 2318, Av.

Taller en la casa, para herramientas de estancia

marcas en acero y de aleación de cobre especial

Tramitación rápida de boletos de marcas nuevas y renovaciones $ 75 PIDAN CATALOGO

Dr. TAVOLARO INTERNAS, SECRETAS Y REUMATICAS 606 — 914 [illegible] EMPLEADOS [illegible]

RIÑON - VEJIGA - PROSTATA URETRA Y VENEREO AVARIOSIS Dr. JACINTO MAGALDI Especialista del servicio de Vías Urinarias del Hospital de Clínicas y Médico director del Dispensario Anti-Venéreo. BELGRANO 1772. — Consultas de 15 a 18.

Doctora GAUDINO Ex jefe de clínica de la Facultad. — Médica interna de la Maternidad Hosp. San Roque. Tucumán 836. — Lunes, miércoles y viernes de las 15 a 17. v11jl

Dr. Dinkeldein Ex médico interno del Hospital Alemán. Especialista en enfermedades internas, de la Sangre y Secretas. Consultas de 9 a 11 y de 15 a 18. CORRIENTES 1677. 1p

Secretas-Urinarias-Piel Dr. Saraceni ESPECIALISTA Riñón - Vejiga - Uretra - Prostata CURA RAPIDA de SECRETAS y Piel Uretritis - Gota militar - Estrechez Ulceras Debilidad - Eczemas - Cirugía - Cura de la AVARIOSIS con aplicación sin dolor del 606-914 ENFERMEDADES DE SEÑORA CORRIENTES 1777 - 8 a 11 y de 14 a 20

ENFERMEDADES CRONICAS rebeldes a todo tratamiento. Especial por electricidad. — Dr. ARMANDO. Hosp. San Roque. — J. Jaurés 980, de 13 a 17.

SANATORIUM LAVALLE Director: Dr. JOSE V. VARALLA Calle LAVALLE 1759 - 83. Pensiones de lujo y económicas. — Salas de operaciones modelo. — Servicio médico permanente. — Los enfermos pueden ser operados por médicos de su confianza.

Dr. TESTA - ELECTRICIDAD MÉDICA RAYOS X para Internas, Tuberculosis, Reumáticas, Nerviosas, Piel ESMERALDA 472 - De 8 a 10 y 14 a 19

Dr. Zambrini Profesor suplente de la Facultad y Jefe del servicio de nariz, garganta y oídos del Hospital San Roque. — Tucumán 531. — De 14 a 16. — Menos los miércoles.

Dr. PICCININI 914 Inyecciones intramusculares, indoloras en la Sífilis, Paludismo, Anemias. METODO PERSONAL. Corrientes 1211, de 14 a 17.

VACUNAS CARBUNCLO: 0.15 la dosis. MANCHA - SEPTICEMIAS. LIGNIERES HERMANOS. 748, Pueyrredón - Bs. Aires. v31

CURA NATURAL Para todas las enfermedades crónicas, catálogo y explicaciones gratis personalmente. De 8 a 20. — Pr. Nta. D. CARRERA, Rivadavia 6833.—U. T. 2223, Flores. v31

Cura rápida de la sarna

Polvo de Tabaco "THE GLORY"

NO CONTIENE VENENO

Es el remedio más eficaz

Garantizo el buen resultado.

Aprobado por la Dirección de Ganadería, bajo el núm. 3607.

Unico importador:

JOSE ESTAPER — VIEYTES 1164

Se remiten muestras a cualquier punto de la República.

Dr. DEGIOVANANGELO Especialista en garganta, nariz y oídos. Sordera, nuevo tratamiento. Viamonte 1848. de 14 a 17 — Domingos: de 9 a 11. v.9j.

TOM GALLON (5)

TATERLEY

(ADAPTADO DEL INGLES)

—Poco me importa de quién sea hijo — dijo Caleb implacable — He terminado con él, ya se puede morir de hambre no se me importa nada. Métase en sus asuntos, Taterley, y déjeme manejar los míos a mi antojo.

Pero Taterley se aproximó. Los labios le temblaban.

—¡Caleb!

Ese nombre parecía tan extraño saliendo de los labios de Taterley, que Caleb se irguió sobresaltado.

—Caleb, en otros tiempos, hace ya muchos años, cuando todavía éramos ambos muchachos y felices, cuando ella era todavía una chiquilla de cabellos de oro, risueña y feliz, ¿se acuerda usted? Yo no quería recordarle nunca aquellos días; pero es preciso que lo haga esta noche, es mi deber.

—Continúe. — dijo Caleb en tono glacial.

—Yo... yo la amaba. Sí, la amaba profundamente. Todos la querían; pero yo más que todos. Ahora está en su tumba, y nunca se fijó en mí. Sin embargo, yo hubiera dado por ella mi alma, Caleb. Ella ha muerto y su hijo único se queda solo. Y usted le había prometido, Caleb, usted le había prometido en la hora de su muerte, usted mismo me lo ha dicho, ocuparse de él.

—¿Qué más? — preguntó la voz seca de Caleb.

Taterley había caído de rodillas junto a la mesa, sus manos crispadas habían alcanzado por fin el brazo de su amo y la emoción hacía correr todas las lágrimas de su vieja

Caleb, míreme, estoy de rodillas de rodillas, Caleb. Queme ese testamento, cumpla su promesa. No le haga daño a su hijo, Caleb!

—Levántese, viejo idiota — gritó Caleb, — ¿acaso le he pedido alguna vez su opinión? Levántese y váyase a su cuarto.

Taterley se levantó, frotando su manga raída contra su único ojo y con el pecho sacudido por ahogados sollozos, llorando como hubiera podido llorar en los días de su juventud cuyo recuerdo acababa de evocar, salió de la habitación.

Caleb permaneció pensativo un momento después que él se fué. Luego dobló el testamento y lo puso en un sobre.

—No lo voy a dejar aquí — dijo —. Si me sucediera algo, este viejo chocho tendría la audacia de destruirlo. No, voy a mandárselo a Weston. Es un hombre de ley correcto.

Caleb puso una dirección en el sobre, tomó de su cartera unas estampillas y las pegó.

—No hay nada mejor que hacer las cosas inmediatamente, murmuró. Voy a echar esto al correo.

Y tomando su sombrero, bajó la escalera con la carta en la mano. Cuando volvió, tuvo la sorpresa de ver a Taterley sentado en una silla en un extremo de la mesa del salón, con los brazos estirados delante de él y la cabeza entre las manos.

Caleb se detuvo estupefacto.

—Hombre, me parece demasiada ancheta — exclamó. — ¡Venir a instalarse a aquí de esa manera! Diga, Taterley, ¿qué diablos hace usted aquí?

Caleb se adelantó y sacudió vigorosamente a Taterley, por los hombros. Pero Taterley no se movió. Entonces Caleb apoyó la mano sobre la cabeza de su criado y la levantó hacia él. Las mejillas apergaminadas del viejo tenían todavía los rastros húmedos de sus lágrimas.

Con una exclamación aterrada, Caleb se inclinó para mirar más de cerca al hombre inmóvil cuyo nombre repitió de nuevo con voz irritada. Por fin lo rechazó sobre la silla y, lívido se alejó del cuerpo inerte.

Taterley estaba muerto.

V

DONDE SE TRATA DE UNA RESOLUCION DE UN ASUNTO ESPANTOSO Y DE UN CAMBIO DE CADAVER.

Caleb Fry permaneció mucho tiempo de pie, tratando de separar sus ojos de aquella forma silenciosa, antes de haber podido darse cuenta del grave y terrible suceso que acababa de realizarse. El muerto había sido su compañero. No había ningún acto importante de su vida al que no estuviera ligada la memoria de Taterley. Lo había acompañado en sus pasos, en sus comidas, en toda su vida íntima. Sólo hacía unos instantes que había estado Caleb hablando con él y ahora... todo le parecía cambiado; su propia vida sería completamente distinta. Sin embargo él sabía que había que obrar, hacer algo con el cadáver. Fué hasta la campanilla como para llamar. Pero se dijo en voz baja:

—¿Qué habría hecho Taterley?

Esta idea hizo surgir en él pensamientos que nunca había tenido y se quedó en un rincón mordiéndose nerviosamente los labios.

—¿Qué habría hecho Taterley si estuviera yo ahí muerto, en vez de él?

Lentamente volvió Caleb al extremo de la mesa y contempló la cabeza de Taterley, inclinada sobre sus brazos extendidos, y volvió a llamarlo con un escalofrío.

—¡Taterley!, ¡Taterley!, dijo por segunda vez.

La voz se extinguió en un soplo y murmuró:

—¡Muerto!, ¡y está ahí sentado como si durmiera! ¿Por qué se ha ido? ¡Parecía tan fuerte y tan sano! ¿Acaso no podría yo también...?

Se llevó la mano temblorosa a la frente.

—Supongamos que yo me haya muerto y que Taterley esté velándome.

Dió una vuelta por la habitación con los ojos fijos siempre en el cadáver.

—¡Si fuera yo el muerto! murmuró otra vez. ¡Estar ahí muerto y solo! Nadie se interesa por Taterley, nadie lo conoce sino yo. Si fuera yo quien estuviera en su lugar, ¿quién me lloraría, quién sentiría mi ausencia? Taterley, tal vez, si me hubiera sobrevivido. Nadie más, nadie más!

Sus labios se plegaron amargamente.

—¡Cómo vendrían los otros para tratar de apoderarse de lo que pudieran y cómo me habrían maldecido por no haberles dejado nada! ¿Qué habrían dicho?

Deteniéndose en este pensamiento tuvo un hipo rabioso, después tomó la lámpara y la elevó por sobre la cabeza de Taterley y lo miró más de cerca murmurando:

—¡Qué expresión apacible! ¿Seré yo así? Me pregunto lo que dirán el día que vengan a verme como yo lo veo. Querría saberlo. ¡Pobre Taterley! ¡Después de tanto tiempo! ¡Tanto, tanto tiempo! ¡Se decía que nos parecíamos cuando estábamos en la escuela!

Tantos pensamientos confusos se agitaban en su espíritu, trastornado por esta repentina tragedia, que le parecía que desde hacía unos instantes vivía en lo irreal. La idea de que pudiera estar ahí él, inmóvil para siempre, en el sitio de Taterley, si la suerte lo hubiera querido, lo asediaba dominándolo todo.

—Si fuera así, dijo lentamente, el primo Héctor tendría todo lo que yo poseo. ¿Qué haría de ese dinero que me ha costado tanto reunir? ¿Mi resolución es sensata? ¿He obrado cuerdamente? ¿Quién podrá decirlo? Me pregunto si un hombre o su fantasma pueden volver para ver el resultado de sus actos en la tierra y qué uso hacen de lo que han dejado tras de sí. ¿Podrá ver y saber Taterley?

Se paseaba a través de la habitación, familiarizándose poco a poco con el horror de su situación.

Iban surgiendo poco a poco en él pensamientos más humanos.

—¡Pobre Taterley! ¡Esta noche me hablaba de ella! Me dijo que la amaba. Si Taterley hubiera sido rico y yo hubiera sido pobre, ¿qué habría hecho? ¿Qué habría hecho? Sin duda hubiera dado su dinero para el hijo de ella...

Los dedos de Caleb torturaban continuamente sus labios; sus ojos se volvían sin cesar a Taterley.

—Me recordaba que yo se lo había prometido en la hora de su muerte. Quisiera... quisiera saber qué hará Héctor Krudar con el dinero... cuando... cuando yo haya muerto. Y eso puede suceder dentro de una hora, esta noche tal vez. He oído contar de dos hombres que habían vivido muchos años juntos y que murieron con muy poca diferencia de tiempo entre uno y otro; pero yo estoy fuerte y sano. Querría saber qué dirán de mí cuando no sea más que un cadáver, incapaz de oírlos. Quisiera poder volver y quitarles todo.

Extendió un dedo hacia el muerto.

—¡Si ése fuera Caleb Fry y yo Taterley!

Se golpeó el pecho.

—¡En ese caso Taterley lo sabría todo, Dios mío!

Caleb volvió a inclinarse sobre el muerto Taterley.

—¡Si éste fuera el cadáver de Caleb Fry y si él, Caleb Fry, se convirtiera en Taterley! Si Caleb Fry estuviera muerto para todos, y entonces vinieran los otros a reclamar la herencia y a disputársela! ¿Por qué no? ¡Soy tan poco conocido! Mis propios parientes no me han visto desde hace mucho tiempo. ¿Si cambiara con Taterley para dejar que se llevaran a Caleb Fry? Podría saber todo lo que harían y todo lo que dirían de mí y podría luego reaparecer y vengarme de ellos, salir de mi tumba y venir a quitarles el dinero.

De nuevo atravesó la pieza para venir a examinar atentamente a Taterley.

Siempre han dicho que nos parecíamos muchísimo, ¿es posible? ¿Acaso sospecharían algo? ¿Por qué?

Entonces, con un apresuramiento terrible, que le hacía jadear, atravesó la pieza y cerró la puerta con llave. Volvió hasta la mesa y allí volvió a vacilar.

—¿Y los negocios?, gruñó quedamente. No me había acordado. Bueno, murmuró por fin, haciendo castañetear los dedos, veamos lo que sucederá sin mí. Voy a darme unas vacaciones. Estaré muerto y vivo: en mi tumba, y sin embargo entre ellos. Ensayemos, por lo menos ensayemos.

Todo el horror de semejante combinación se borraba a los ojos de Caleb ante las ventajas que le ofrecía este escamoteo diabólico.

Caleb tomó el cadáver en sus brazos, y habiéndolo arrastrado a medias a través de la sala, vino a colocarlo sobre una silla. Allí se dedicó a hacer un minucioso examen de las menores particularidades del traje y de la persona de Taterley, cuyo rostro plácido, con su ojo único cerrado, parecía impregnado de una profunda calma.

El primer cuidado de Caleb fué quitar la tela de seda negra sujeta por un elástico que cubría el ojo tuerto de Taterley y colocársela en su ojo derecho. El párpado de ese ojo de su criado estaba cerrado lo mismo que el otro: Sin el trozo de tela negra la cara de Taterley cambiaba de una manera sorprendente.

Caleb modificó un poco su peinado y cambió también el de Taterley.

En fin, rápida y hábilmente empezó a quitarle las ropas que llevaba.

—Nada podrá hacerles sospechar, dijo, tomarán la cosa naturalmente. Y Caleb Fry saldrá de su tumba en carne y hueso para burlarse de ellos.

Al cabo de diez minutos había cambiado completamente de ropas con el muerto, tomando especial cuidado en no dejar nada que le perteneciera sobre Taterley. Hecho esto volvió a colocar el cuerpo en su primera posición, mirándolo con una sonrisa irónica. El ojo libre de Caleb Fry brillaba maliciosamente. Era Taterley en persona.

Habiéndose vuelto a mirarse en el viejo espejo colocado sobre la chimenea, dijo en voz baja:

—Dios mío, ¡es Taterley que ha vuelto a la vida!

La semejanza era realmente extraordinaria. Nadie hubiera dudado al entrar en aquella habitación, de que se encontraba en presencia de Taterley vivo y sano velando el cadáver de su amo. Caleb estaba seguro de esto.

—Hablaba como yo pero más suavemente. Ahora, Taterley, dijo con un espantoso sentimiento de lo cómico de la situación, Taterley, ¿qué hubiera hecho usted?

Caleb Fry parecía haber adivinado la conducta de Taterley en semejante circunstancia, porque fué hasta la chimenea, donde agitó violentamente la campanilla varias veces y, abriendo la puerta de par en par, salió al descanso de la escalera.

(Continuará).

✝ JUAN PAU CERRO.—q. e. p. d.—Falleció el 29 de junio de 1920, confortado con los auxilios de la santa religión y la bendición papal.—Su esposa Teresa Mir de del Cerro; sus hermanos Primitivo, Georgina y Ramón (ausentes); sus hermanos políticos Manuela Mir de Sueta, Fulgencio, Juan Francisco, Rufino, Josefa, Manuel y Pablo Mir; sobrinos, primos y demás deudos invitan a sus relaciones a acompañar los restos del extinto al cementerio del Oeste, hoy jueves 1.° de julio a las 15. Se ruega no enviar coronas. Casa mortuoria, Guayaquil 854. — Carruajes casa Pedro A. Moreyra, Rioja 170.

✝ LAZARO TRABUCO.—q. e. p. d.—Falleció el 20 de junio de 1920.—Su hijo José Trabuco; sus hijos políticos Teresa Pi de Trabuco y Francisco Bregante; sus nietos, sobrinos y demás deudos, invitan a sus relaciones a acompañar los restos del extinto al cementerio del Oeste hoy jueves 1.° de julio a las 14.20. Se ruega no enviar coronas. El duelo se despedirá por tarjeta. Casa mortuoria, Rocha 1129. — Carruajes en la empresa de Domingo Falcone, La Madrid 447 al 467.

✝ SIMON FOSSATI.—q. e. p. d.—Falleció el 30 de junio de 1920, confortado con los auxilios de la santa religión.—Su esposa Angela Dubine de Fossati; sus hijos, José, Angel, Ambrosio, Romilda, Atilio, Antonio y Aída Fossati; su hermana Josefina M. de Carielle, hermanos, hermanos políticos, su nieta Celia E. Fossati, sobrinos, primos y demás deudos invitan a acompañar sus restos al cementerio del Oeste, hoy jueves 1.° a las 9. Casa mortuoria, Pavón 1459, departamento N.o 1. El duelo se despedirá por tarjeta. Se ruega no enviar coronas.—Nota: Carruajes en la empresa de Martín Martínez, Garay 1051.

✝ ALEJANDRO FAGIOLI.—q. e. p. d.—Falleció el 30 de junio de 1920.—Su esposa Colomba A. de Fagioli; su hijo Alejandro, su hija política Anita G. de Fagioli, su nietito Reynaldo Carlos, sus hermanos Carolina, Luis, Magdalena y Pedro, sus hermanos políticos y demás deudos invitan a sus relaciones a acompañar sus restos al cementerio del Oeste, hoy jueves 1.° a las 14. El duelo se despedirá por tarjeta. Casa mortuoria, Monroe 2760, Belgrano —Nota: Carruajes en la cochería de Miguel Costa, Cabildo 2850 y Congreso.

✝ DOLORES AMOR DE FERRO.—q. e. p. d.—Falleció el 30 de junio de 1920.—Su esposo Manuel Ferro; su hija Matilde Ferro de Brion, su hijo político Francisco Brion, su nietito Oscar Brion, sus hermanos políticos José A., (presente), Serafín, José y Peregrina Ferro (ausentes), sus sobrinos y demás deudos invitan a sus relaciones a acompañar los restos de la extinta al cementerio de Avellaneda, hoy jueves 1.° a las 14. Casa mortuoria, Ecuador 153, Piñeiro (Avellaneda).—Nota: Carruajes en la empresa Corrado, Mitre 542, Avellaneda.

✝ JOSEFA FUSETTI DE CARULLO.—q. e. p. d. — Falleció el 30 de junio de 1920, confortada con los auxilios de la santa religión.—Su esposo José Carullo; sus hijos Salvador F., Antonio, Angel, María, Serafina, Teresa y Pierina Carullo; sus hijos políticos Eugenio Fossa, Asunción L. de Carullo y Ernestina L. de Carullo; nietos, sobrinos, primos y demás deudos invitan a sus relaciones a acompañar los restos de la extinta al cementerio del Oeste hoy jueves 1.° de julio a las 9.30. El duelo se despedirá por tarjeta. Se ruega no enviar coronas. Casa mortuoria Villarroel 1217. Nota: Carruajes en la empresa Palamidessi e hijo, Corrientes 4422|26.

✝ TERESA GEUNA DE FIGARI.—q. e. p. d. — Falleció el 20 de junio de 1920, confortada con los auxilios de la santa religión. Su esposo Jerónimo Figari, sus hijos, Fortunato, Juan Carlos, María Julia y Angel Figari, sus hijas políticas, María L. de Figari y Ana D. de Figari; sus hermanos, hermanos políticos, nietos, sobrinos, primos y demás deudos invitan a sus relaciones a acompañar los restos de la extinta al cementerio del Oeste, hoy jueves 1.° de julio a las 14. El duelo se despedirá por tarjeta. Se ruega no enviar coronas. Casa mortuoria, Sarmiento 3983. Nota: Carruajes en la empresa Palamidessi e hijo, Corrientes 4422|26.

✝ DOMINGA ARMENTANO DE REGINA.—q. e. p. d.—Falleció el 30 de junio de 1920.—Su esposo José Regina, su hija Filomena R. de Mainetti; su hijo político Pedro Mainetti; sus nietos Leopoldo José, Dora, Amelia y Herminda Elsa Mainetti; su hermana, sobrinos, primos y demás deudos invitan a sus relaciones a acompañar los restos de la extinta al cementerio del Oeste, hoy jueves a las 16. Casa mortuoria, Honduras 4846.—Nota: Carruajes en la empresa Palamidessi e hijo, Corrientes 4423-26.

✝ CATALINA F. C. DE VAGLIENTI.—q. e. p. d.—Falleció el 30 de junio de 1920.—Su esposo José Vaglienti; sus sobrinos, primos y demás deudos invitan a sus relaciones a acompañar los restos de la extinta al cementerio del Oeste, mañana viernes 2 de julio a las 8 y 30. El duelo se despedirá por tarjeta. Unica invitación. Casa mortuoria, Perú 1753 (La Mosca), Avellaneda. Carruajes en la casa F. Cánepa, Azara 238-42 y Av. Montes de Oca 1879-81.

✝ VICENTA ALMIÑANA DE PONS.—q. e. p. d.—Falleció el 28 de junio de 1920, confortada con los auxilios de la santa religión.—Sus hijos Francisco y María P. Vda. de Miralles; su hija política Amparo Herrero de Pons; sus nietos Isabel, Inés, Fernando y Felipe Pons, Enrique Jaime Manuel y Matilde Miralles, y demás deudos invitan a sus relaciones a acompañar los restos de la extinta al cementerio del Oeste, hoy jueves 1.° de julio a las 15. Unica invitación. El duelo se despedirá por tarjeta. Se ruega no enviar coronas. Casa mortuoria, Alsina 3125.—Nota: Carruajes en la empresa González Hnos., Belgrano 2920, Carlos Calvo 4155 y Avenida Sáenz 393.

PARTICIPACION DE SEPELIOS

✝ NICOLAS ROMULO PAEZ.—q. e. p. d. —Falleció el 30 de junio de 1920.—Sus padres Ignacio Paéz y Josefina Amestoy de Paéz, sus hermanos, tíos, sobrinos, primos y demás deudos participan a sus relaciones su fallecimiento y que sus restos fueron inhumados ayer en el cementerio del Oeste, a|casa, Nicaragua 4531. — Servicio: casa Pedro A. Moreyra, Rioja 170.

MISAS Y FUNERALES

✝ JUAN M. MOURAS.—q. e. p. d.—Falleció el 2 de junio de 1920.—Sus amigos invitan al funeral que por el descanso de su alma se celebrará el 3 de julio a las 11, en la iglesia de Nuestra Señora de la Merced. Favor que agradecerán. v2

✝ CLEMENCIO BALCARCE HERRERA. —q. e. p. d.—Falleció el 3 de julio de 1919.—Por el eterno descanso de su alma se dirán misas en la Basílica del Santísimo Sacramento, San Martín 1039, mañana viernes 2 de julio, de 8 a 10.30. v2

✝ MARIA DE LAS MERCEDES RUFINO DE PEREYRA ESQUIVEL.—q. e. p. d. —Falleció el 16 de junio de 1920.— Por el eterno descanso de su alma se oficiarán misas en la iglesia de San Miguel, mañana viernes 2, a las 10. v2

✝ JUAN S. HARDOY.—q. e. p. d.—Falleció el 2 de julio de 1918.—La familia invita a sus relaciones al funeral que en sufragio de su alma se oficiará en la iglesia parroquial de San Ponciano, en La Plata, el sábado 3 de julio a las 10.30. Favor que agradecerán. v2.

✝ LUISA VATTUONE DE LAMBRUSCHINI.—q. e. p. d.—Falleció el 1.° de julio de 1919.—Su hijo Luis Lambruschini y demás deudos invitan a sus relaciones a la misa que en sufragio de su alma se celebrará en la iglesia parroquial de Belgrano, hoy jueves 1.° de julio, a las 10. Favor que agradecerán. v1o.

✝ ALFREDO E. FERRAN DUPRAT.—q. e. p. d. — Falleció el 3 de abril de 1920. — La familia invita a sus relaciones al funeral que por el eterno descanso de su alma se celebrará en la parroquia de la Concepción del Alto Belgrano, mañana 2 de julio, a las 10. Favor que agradecerán. El duelo se despedirá por tarjeta. v1

✝ DR. AMBROSIO L. CAVO.—q. e. p. d. —Falleció el 1.° de julio de 1919, confortado con los auxilios de la santa religión y la bendición papal.—Su esposa Filomena Spinola de Cavo, sus hijos Abel, Rubén y Elba, sus hermanos, hermanos políticos, sobrinos y demás deudos invitan a sus relaciones a las misas que se rezarán por su descanso el sábado 3 de julio a las 10.30, en la parroquia del Carmelo. Favor que agradecerán. v2

✝ DOMINGA PEREZ DE DURAN.—q. e. p. d.—Falleció el 2 de julio de 1916, confortada con los auxilios de la santa religión.—Su esposo Juan Durán, sus hijos María D. P. de Romero, Edelmira D. P. de Geromme, Juana D. P. de Malmó, Margarita, Rosa, Juan Carlos, Nélida y Raquel, hijos políticos, hermanos, sobrinos y demás deudos invitan a sus relaciones a rogar a Dios por su alma en las misas de cabo de año que se oficiarán en la iglesia de San José de Flores, el sábado 3 de julio a las 10.30. Se despedirá por tarjeta. v2

✝ CLAUDIO D. MEJIA.—q. e. p. d.—Falleció el 2 de julio de 1919.—Su esposa Edelmira Gandulfo de Mejía, sus hijos Claudio P., Raúl A., Leonel H. y Teodelina; su señora madre política Luisa C. de Gandulfo, sus hijas políticas Mercedes López Aldana de Mejía y Florencia Quesada de Mejía, sus hermanos, nietos, hermanos políticos, sobrinos y demás familia agradecerán a sus relaciones quieran acompañarlos a rogar a Dios por el eterno descanso de su alma en las misas que se celebrarán en la iglesia de San Miguel Arcángel, el sábado 3 del corriente, a las 10. v2

✝ JUANA HENDERSON DE ESPINOSA. —q. e. p. d.—Falleció el 1.° de julio de 1919, confortada con los auxilios de la religión y la bendición papal.—Sus hijos Alberto L., Luis M., María Celia, Laura Espinosa y María Consuelo Espinosa de Tegami, sus hijos políticos Margarita Tegami de Espinosa e Hildebrando Tegami, su nietito Marcelo A. Tegami Espinosa, su hermana María Henderson de Goyena, su hermano político Gregorio P. Goyena, su hija adoptiva María Perrone Reina, sobrinos y demás deudos invitan a sus relaciones a asistir al funeral que por el descanso de su alma se rezará en la iglesia de Nuestra Señora de la Piedad el 3 de julio a las 10. Favor que agradecerán. El duelo por tarjeta. v2

✝ FRANCISCO MARIA BOUVIER.—q. e. p. d.—Falleció el 1.° de julio de 1918, confortado con los auxilios de la santa religión.—Su esposa María L. Clotilde B. de Bouvier; su hijito Francisco María; su señora madre política Amalia M. de Riel y demás deudos invitan a sus relaciones al funeral que por el eterno descanso de su alma se rezará en la iglesia de Ntra. Señora de Balvanera el sábado 3 a las 10. El duelo se despedirá por tarjeta. v1

✝ HILARIO ORLANDINI, teniente coronel y escribano público. — q. e. p. d. — Falleció el 8 de julio de 1919.—Su esposa Marina Berreondo de Orlandini, su hijo Hilario, su hermano Apolinario, su hermano político, Agustín Berreondo, sobrinos, primos y demás deudos invitan a sus relaciones al funeral que por el eterno descanso de su alma se celebrará en la iglesia parroquial de Belgrano, mañana viernes 2 de julio, a las 11. El duelo se despedirá por tarjeta. v2

✝ JOSEFA IRIBARREN DE ALEMAN. —q. e. p. d.—Falleció el 28 de junio de 1919, confortada con los auxilios de la santa religión y la bendición papal.—Sus hijos Juan José y Josefa Alemán de Ballarena, su hijo político Miguel Ballarena, sus nietitos, su hermano Pedro Iribarren, su hermana política María I. de Iribarren, sobrinos, primos y demás deudos invitan al funeral de cabo de año que se celebrará el sábado 3 de julio a las 10 en la iglesia de la Asunción de Avellaneda. El duelo se despedirá por tarjeta. v3

✝ FERMIN ARAMBURU.—q. e. p. d.—Falleció el 5 de julio de 1919.—Su esposa Francisca G. de Aramburu, sus hijos Rodolfo Fermín, Zulema Lidia y Delia Amanda, su señora madre Josefa Z. de Aramburu, sus hermanos Pedro, José María, Alfredo, Lola A. de Méndez y Leonor A. de Zavaleta, sus hermanos políticos, sobrinos, primos y demás deudos invitan a sus relaciones a la misa que por el eterno descanso de su alma se celebrará en la iglesia parroquial de Olavarría el 13 de julio, a las 10. Favor que agradecerán eternamente. El duelo se despedirá por tarjeta. v13jl.

✝ PEDRO PARDEILHAN BORDES.—q. e. p. d.—Falleció el 2 de julio de 1919.—Su esposa Magdalena Pourtalé de Pardeilhan; sus hijos, Albino, Urbano y María Delia; sus padres, Urbano Domecq y María Bordes de Domecq; sus hermanos, Nicanor, Félix, Vicenta D. de Darnet, Francisca D. de Egyptien, Bernardo, Urbano e Irene D. de Lourtet; sus hermanos políticos, sobrinos y demás deudos invitan a sus relaciones a las misas que por el eterno descanso de su alma se celebrarán en la iglesia de Nuestra Señora de la Piedad, el sábado 3 de julio, de 9 a 11.15. La familia asistirá a la última misa. Favor que agradecerán. El duelo se despedirá por tarjeta. v3

✝ SEBASTIAN GARDELLA. — q. e. p. d. — Falleció el 31 de diciembre de 1919, confortado con los auxilios de la santa religión y la bendición papal. — Su esposa María Caprile de Gardella; sus hijos Margarita G. de Gardella, María Luisa G. de Baglietto, Enriqueta G. de Dellachiesa, Elisa G. de Liñeiro, Elvira G. de Dellachiesa, Enrique S., Eugenio M., Fernando M., Delia E. y Tancredo C. Gardella; sus hijos políticos Emilio Gardella, Dionisio Baglietto, Enrique E. Dellachiesa, José A. Liñeiro, Héctor Dellachiesa y Catalina Scavino de Gardella; su hermano Carlos Gardella; nietos, sobrinos y demás deudos invitan a sus relaciones al funeral que por el eterno descanso de su alma se oficiará en la iglesia de Santa Lucía, el sábado 3 de julio, a las 10. Favor que se agradecerá. El duelo se despedirá por tarjeta. v3

REMATES

Bravo Barros y Cía.

AVISOS NUEVOS

Avenida BOEDO 1936 a 1942. —Con cédulas. Gran propiedad de renta, de dos pisos. Entre Rondeau y Metán, al lado de Chiclana y a una cuadra de Caseros. Barrio importantísimo. Base, $ 30.000. Tiene 36.000 cédulas argentinas. Produce 950 pesos mensuales.
EL JUEVES 8 de julio, a las 15, en nuestro hall. 18 varas por 69. Ad corpus. Bajos: Dos locales amplios, once habitaciones, tres cocinas, baños. Altos: Dos casas independientes, cada una con vestíbulo, sala, 7 habitaciones, cocina y dependencias. Al fondo: galpón de madera y cinc para industria o depósito. — BRAVO BARROS y Cía. j1

CASAS

Títulos perfectos. Seña 8 o|o. Comisión 2 o|o

CASA SAENZ PEÑA 725. — Entre Independencia y Chile. Lista para ocuparla o para renta. Base, $ 42.000. Tiene 26.000 cédulas argentinas. El resto: 1|2 al contado y 1|2 a uno y dos años, 6 o|o de interés.
EL DOMINGO 4 de julio, a las 15, en la misma. 9 varas por 66 Ad corpus. Vestíbulo, sala, comedor, 5 habitaciones, baño, cocina, despensa, jardín y gallinero. Desocupada. Véase de 13 a 15. — BRAVO BARROS y Cía. j27

ESTADOS UNIDOS 1641. Casa amplia, para vivir o para renta, muy sólida. Entre Solís y Cevallos, a una cuadra y media de Entre Ríos. Puede dar $ 350 mensuales. Base, $ 36.000. Podrán quedar $ 20.000 a 1 y 2 años al 8 1|2 o|o.
EL JUEVES 1o. de julio, a las 15, en nuestro hall. 8v73 por 50. Ad corpus. Sala, comedor, 6 habitaciones, cuarto de baño, cocina con económica, despensa, dos piezas altas, baño y w. c. sirvientes y patios. Escribano señor Faustino S. Vivanco.— BRAVO BARROS y Cía. j24

AV. MONTES DE OCA 1099 a 1107. Gran casa habitación de dos pisos, construida con esmero muy amplia y confortable con jardines y mucho terreno. Base, $ 110.000. Tiene 30.000 cédulas argentinas.
EL JUEVES 1.° de julio, a las 15, en nuestro hall. 17v14 por 76 v. en un costado; teniendo en el otro a las 42v40 en línea oblicua un martillo a favor de 2v15 por 40v59, contrafrente 5v66. Ad corpus. Planta principal: hall con escalera de roble, sala y antesala con portada al laqué, salita, escritorio, biblioteca y consultorio, gran comedor, antecomedor con montaplato, toilette, despensa, gran terraza y baño para sirvientes. Piso alto. Galería del hall con ventanales y claraboya de vitraux, 7 dormitorios, baño instalado, terraza y lavadero y patio. Subsuelo: cocina con económica e intermediario para agua caliente, bodegas, antecocina, carbonera y dos piezas para sirvientes. Jardín con plantas finas, entrada para automóviles, cochera y caballeriza. Frente imitación piedra, entrada con revestimiento de mármol, cielorrasos decorados, muros con aplicaciones de cartón piedra, buenos empapelados, carpintería y celosías de cedro, escalera y entrada para sirvientes, instalación eléctrica y obras sanitarias. Véase de 12 a 15, con nuestra tarjeta. BRAVO BARROS y Cía. j21

BELGRANO Y PICHINCHA — La esquina frentes Sud y Oeste. Edificio de dos pisos. Local para negocio con comodidades, una casa en la planta baja y dos casas de familia en altos. Produce $ 10.440 al año. Base $ 80.000.
EL VIERNES 2 de julio, a las 15, en nuestro hall 15v49 a Belgrano 2293-99, por 31 varas a Pichincha 378 80 Ad corpus. Bajos: amplio local, otro más chico, 2 piezas, una alta, cocina, despensa y patio. Casa con sala, dos piezas, una en altos, cocina y patio. Altos: casa habitación con sala, comedor, vestíbulo, 4 dormitorios, baño, cocina, pieza alta y patio. Otra casa con sala, tres piezas, una alta, cocina y patio.—BRAVO BARROS y Cía. j25

AVDA. CORRIENTES 2760 y 2762. Al lado de la esquina de Pueyrredón, el sitio de mayor significación del barrio. Edificio de altos para habitación y renta. Base $ 50.000. Cuarta parte al contado y el resto a 3, 4 y 5 años al 8 o|o de interés. Puede dar $ 450 mensuales.
EL JUEVES 1o. de julio, a las 15, en nuestro hall. 10 varas por 11v44 en un costado y 20v en otro. Ad corpus. Bajos: Amplio local con sótano. Altos: Vestíbulo, sala, tres habitaciones, cocina, pieza en altos.—BRAVO BARROS y Cía. j24

GUEMES 3558-66. Gran renta. Más del 17 o|o. Edificio de dos pisos, sólido, con local y dependencias, casa habitación y seis departamentos. Entre Bulnes y Vidt, a una cuadra de Santa Fe y a dos de Coronel Díaz. Base $ 46.000. Renta total $ 645 mensuales.
EL VIERNES 2 de julio, a las 15, en nuestro hall, 11v49 por 60v10 en un costado, teniendo en el otro un pequeño martillo en contra, contrafrente 10v47. Superficie 686.27 varas, ad corpus. Planta baja: local con sótano, dos piezas y cocina. Da $ 75 mensuales. Tres departamentos con 2 piezas, cocina y patio. Dan $ 70 mensuales cada uno. Planta alta casa con vestíbulo, sala, 4 piezas, baño, cocina y pieza alta. Da $ 150. Tres departamentos con 4 piezas, cocina y galería. Alquilados en $ 70 cada uno.—BRAVO BARROS y Cía. j27

LIMA 1084. AMPLIA CASA Entre Humberto I y Carlos Calvo, a tres cuadras de Constitución. Apropiada para una familia numerosa, muy cómoda, con mucho terreno. Base, $ 44.000. Mitad al contado y mitad a un año, 8 o|o de interés. Con llave en mano.
EL JUEVES 1o. de julio a las 15, en nuestro hall, 8v29 por 80v18; contrafrente 8v68. Ad corpus. Gran hall, sala, comedor con estufa, 8 habitaciones, cuarto de baño, cocina y lavadero. Al fondo departamento con tres habitaciones, baño, cocina, altillo y galpón. Frente imitación piedra. Buenos empapelados, cielorrasos decorados, celosías, luz eléctrica. Hay cuidador.—BRAVO BARROS Y CIA. j24

EN BARRACAS VIEYTES y Jorge. Para renta. Espléndida esquina. Amplia casa moderna y gran galpón para depósitos o industrias. A dos cuadras de Montes de Oca y a cinco de la ribera. Base $ 50.000. Produce $ 720 mensuales.
EL MARTES 6 de julio, a las 15 en nuestro hall, 28 varas a Vieytes 1591|7 por 30v23 a Jorge 2101 a 23. Ad corpus. Esquina: local con sótano, depósito, sala, comedor, 4 habitaciones, baño, cocina con económica, despensa, 1 pieza madera. Da $ 400. Vieytes 1591: gran galpón de madera y cinc con piso portland. Da $ 320 con contrato hasta enero de 1921.—BRAVO BARROS y Cía. j33

Bravo Barros & Cía.

BARTOLOME MITRE 4148. Casa habitación amplia y muy cómoda. Entre Rawson y Gascón. A una cuadra de Díaz Vélez y a dos de Rivadavia y del subterráneo. Base pesos 40.000. Tiene hipoteca de 16.000 pesos hasta febrero de 1922, al 8 o|o con la que deberá continuarse.
EL VIERNES 2 de julio, a las 15, en nuestro hall, 10 varas por 59.49 varas en un costado y 60 vs. en el otro. Ad corpus vestíbulo, sala, antesala, comedor con sótano, 5 habitaciones bajas, tres más en altos, dos cuartos de baño, cocina, despensa, pieza sirviente, gallinero y patios. Visitas de 14 a 16.—BRAVO BARROS y Cía. j26

AV. ENTRE RIOS 1732. — Buena casa para habitar bien tenida. Entre Brasil y Antequera. A una cuadra de la Av. Garay y a 2 de la plaza del mismo nombre. Base $ 40.000.
EL DOMINGO 4 de julio, a las 14, en la misma. 9v49 por 46v24. 45v74; contrafrente 9 vs. Ad corpus. Vestíbulo, sala comedor, antecomedor, 3 piezas, baño, cocina, 2 piezas en altos y lavadero. Se entregará desocupada a los 30 días de la escrituración. Véase de 14 a 15.—BRAVO BARROS y Cía. j27

2 CASAS EN ALMAGRO. — Chaco 48 y 56, entre Avenida La Plata y Senillosa. A una cuadra de Rivadavia y de la estación del subterráneo. Con terreno de lindas medidas. Base $ 14.000 cada casa.
EL DOMINGO 4 de julio, a las 14, en las mismas. N.° 48: 10v. por 45v92. 45v67 contrafrente 10v05. Ad corpus. Dos piezas, una chica. N.° 56: 10 vs por 45v60; 46v53 contrafrente 10v05. Ad corpus. Tres piezas, dos de madera y galpón. El afirmado es por cuenta de los compradores.—BRAVO BARROS y Cía. j27

AVENIDA CABILDO 179. — Casa para habitar o para renta, moderna, bien construida. Entre Palermo y Belgrano, lindo barrio de familias. Base, $ 23.000. Renta fácil, $ 180 al mes.
EL DOMINGO 4 de julio a las 16, en la misma 10v39 por 38v65 y 38v11; contrafrente 10v28. Ad corpus. Sala, comedor, 3 habitaciones, baño, cocina, dos piezas para sirvientes y jardín. Véase de 8 a 9.—BRAVO BARROS y Cía. j27

AZCUENAGA Y SAN LUIS. —Con cédulas. La esquina Norte y Este a 1 cuadra de Córdoba, ubicación muy solicitada. Local con dependencias. Base, pesos 15.000. Tiene 21.300 cédulas serie L.
EL DOMINGO 4 de julio a las 15, en la misma, 9v47 a Azcuénaga Núm. 752 por 23v00 a San Luis 2402-06. Ad corpus. Amplio local con vidrieras y cortinas metálicas, sótano, piso portland, tres piezas, bajas y altas, baño, cocina y patio.—BRAVO BARROS y Cía. j27

CASA SAN JUAN 738 — Con cédulas. Entre Chacabuco y Piedras. Como está, produce pesos 120 mensuales, indicadísimo para una casa habitación o una propiedad de renta. Base pesos 18.000 con 12.000 cédulas argentinas.
EL VIERNES 2 de julio, a las 15, en nuestro hall 7 varas 50 por 35. Ad corpus. Cuatro habitaciones, cocina, dos piezas de madera.—BRAVO BARROS y Cía. j26

Casa Avenida Díaz Vélez 4276. Entre Pringles y Rawson. A 3 cuadras de Rivadavia. Muy linda ubicación. Para un precioso hotelito. Base. $ 14.000. El excedente de la base podrá abonarse a 1 año de plazo con 8 o|o.
EL DOMINGO 4 de julio a las 16, en la misma 10 v por 30v41. Ad corpus. Tres piezas y cocina. El galpón no entra en la venta. Muros divisorios son propios.—BRAVO BARROS y Cía. j27

CASA VIAMONTE 2979. Para renta. Entre Ecuador y Juan Jaurés (antes Bermejo). A dos cuadras de la Avenidas Pueyrredón y Córdoba. Produce $ 1.560 al año. Base, $ 14.000. Muy barata.
EL VIERNES 2 de julio a las 15, en nuestro hall, 9v73 por 28v38 en un costado, 27v39 en otro y 7v85 en el contrafrente. Ad corpus. Sala, cuatro habitaciones, cocina y patio.—BRAVO BARROS y Cía. j24

CASA Y TERRENO Al Oeste Sobre el Parque Centenario. Moderna, bien hecha. Boulevard Chubut 890 y terreno lindero Chubut esq. Olaya. Adoquinado pago y tranvía eléctrico al frente. Base, $ 10.000 la casa y $ 12 la vara el terreno.
EL DOMINGO 4 de julio, a las 15, en la misma. Casa: 9v78 por 25 v. Ad corpus. Comedor, tres piezas, 1 en altos, baño, cocina. Terreno: 6v39 a Chubut, 6v93 en la ochava, 19v33 a Olaya, 11v60 en un costado y 24v57 en el otro. Superficie: 271v24. Tiene cerco de material y una pieza. Da $ 35 al mes.—BRAVO BARROS y Cía. j27

CASA EN VILLA Ballester Muy barata. 2.000 varas cuadradas, con un edificio bien construido y amplio. Buenos Aires 731, con frente también a la calle República. A una cuadra y media de la plaza y a cinco de la iglesia. Base $ 5000. Mitad al contado y mitad a un año, al 8 o|o de interés.
EL DOMINGO 4 de julio a las 15, en la misma. 17v32 por 115v47. Dos salas, escritorio, comedor amplio, cuatro dormitorios, baño instalado, cocina, pieza sirviente, molino y sótano. Escribano que designe el vendedor.—BRAVO BARROS y Cía. j27

CASA PAVON 3222. — CON cédulas, entre 24 de Noviembre y Danel. A una cuadra de Garay y a tres de San Juan. Buena casa. Da $ 50 mensual. Base $ 11.000. Tiene 6.000 cédulas serie L.
EL DOMINGO 4 de julio, a las 15, en la misma, 10 v. por 24v48. 22v11. contrafrente 10v10. Ad corpus. Sala, 3 piezas, 1 en altos, baño, cocina y pileta. Adoquinado pago.—BRAVO BARROS y Cía. j27

DOS CASAS EN FLORES. — A plazos. Murlo 2317 y 2321 entre Camacuá y Esteban Bonorino a 3 cuadras de J. B. Alberdi y a 5 de Rivadavia. Dan $ 60 mensuales cada una. Base $ 6.000 cada casa. 1|2 al contado y 1|2 a 1 o 2 años, al 7 o|o.
EL DOMINGO 4 de julio, a las 16, en la misma. Núm. 2317. 10 v. por 50v23. 48v38; contrafrente 9v24. Ad corpus. Tres piezas, 1 de madera, cocina. Número 2321 10 v. por 50v23 52v54, contrafrente 9v21. Ad corpus. Tres piezas, 1 chica y cocina. BRAVO BARROS y Cía. j27

CASA EN SAN MARTIN. — Por $ 425. — En "Villa Farst" calle Adolina Hué entre Tucumán y Caseros. A una cuadra de San Lorenzo (adoquinada) y a del tranvía Lacroze a Reconquista. Base $ 850, 1|2 al contado y 1|2 a un año al 8 o|o de interés.
EL DOMINGO 4 de julio a las 4 en la misma 20 v. por 43v71. Dos piezas, cocina y dependencias y agua corriente. Escribano que designe el vendedor. BRAVO BARROS y Cía. j27

EN FLORESTA, para vivir. Frente a la plaza Vélez Sársfield. Bogotá 3834, entre Bahía Blanca y Chivilcoy. A 2 cuadras de la estación y a 3 de Rivadavia. Da $ 2.400 al año. Base $ 20.000. Tiene una hipoteca de $ 12.000, que vence el 11 de abril de 1923 al 8 o|o.
EL DOMINGO 4 de julio a las 15, en la misma 9v26 por 60. Ad corpus. Vestíbulo, sala, comedor, 6 piezas, baño, cocina, baño para sirvientes y patio. Alquilada con contrato hasta octubre de 1921, con opción a un año más, a razón de 200 mensuales.— BRAVO BARROS y Cía. j27

CASA OMBU Núms. 383|85.— Más del 11.50 o|o de renta. Edificio de altos. Dos casas independientes. Al lado de la avenida Corrientes. Renta $ 3.120 al año. Base $ 27.000.
EL JUEVES 8 de julio a las 16 en nuestro hall, 9 varas por 16. Ad corpus. Bajos: Sala, dos habitaciones, cocina, patio y dependencias. Altos: Igual distribución, más una pieza al frente. Frente pintado al óleo, cielorrasos de yeso, pisos pino de tea y mosaico y escalera de mármol. La instalación de luz eléctrica, no se incluye en la venta.—BRAVO BARROS y Cía. j30

CARLOS CALVO 1732. Buena casa. Entre Solís y la avenida Entre Ríos. Para vivir o para renta, y con terreno libre para industria. Produce $ 310 mensuales, puede dar más. Base, $ 35.000. Tiene 30.000 cédulas argentinas.
EL MARTES 6 de julio a las 15, en nuestro hall 8v75 por 10. Ad corpus. Sala, comedor, 6 habitaciones, baño, cocina, pileta y 2 piezas de madera. Visítese de 14 a 16. —BRAVO BARROS Y CIA. j29

PARANA 757 a 761. Judicial. Entre Viamonte y Córdoba. A dos cuadras del Palacio de Justicia, a tres de la plaza Lavalle. Terreno de dimensiones excepcionales con construcciones antiguas que producen renta. Juez Dr. Matías Mackinlay Zapiola, secretario Dr. Eduardo Rojas. Testamentarías de don Francisco Cuaranta y Antonia Pepino de Cuaranta. Base $ 22.000.
EL JUEVES 15 de julio a las 15 en nuestro hall, 10m75 (12v41) por 35m85 (29v98) en un costado, 35m90 (29v90) en otro y 11m60 (13v59) en el contrafrente o lo más o menos que resulte dentro de muros. Dos salas a la calle, ocho piezas, cocina y patio. 8 o|o a cuenta de precio. Comisión 2 o|o.—BRAVO BARROS y Cía. j32

RIVADAVIA 1675|79. Frente a la plaza del Congreso. Entre Montevideo y Rodríguez Peña. Sobre la avenida de Mayo, el palacio del Congreso y la avenida Callao. Amplio terreno con edificios. Lo mejor para una gran propiedad de renta alta. Base, $ 140.000 pesos. Pueden quedar pesos 100.000 a 3 años de plazo 5 o|o.
EL MARTES 6 de julio a las 15 en nuestro hall, 11 varas por 61. Ad corpus. Local, 7 piezas, 1 alta, 2 depósitos, cuadra y horno para panadería.—BRAVO BARROS y Cía. j33

SAAVEDRA 138, con cédulas. Entre Alsina y Victoria. A cuadra y media de la avenida Rivadavia y a 3 de la plaza Once. Base, $ 22.000. Tiene 11.000 cédulas argentinas.
EL MARTES 6 de julio a las 15, en nuestro hall, 8 varas por 37v11. Ad corpus. Seis habitaciones de material y tres cocinas de madera.—BRAVO BARROS y Cía. j30

CASA ESQUINA, POR $ 6.000 En lindo barrio. Almagro y San Salvador. A 1 cuadra de Gascón y a 4 de Córdoba. Adoquinado pago. Base $ 6.000. Renta $ 60 al mes.
EL DOMINGO 4 de julio, a las 14, en la misma. 8v15 a Almagro 1806 por 12v75 a San Salvador 4101-05, 25v40 en un costado, 7v47 en otro. Ad corpus. Local, una pieza, cocina, patio y cloacas.—BRAVO BARROS y Cía. j27

MAIPU 683 AL 689 — ALTA renta. Edificio de tres pisos. Local para negocio y dos casas. Renta $ 7.200 al año. Base, $ 80.000.
EL JUEVES 8 de julio a las 15, en nuestro hall. 10 varas por 34. Ad corpus. Planta baja: Salón para negocio con vidrieras y cortinas metálicas y sótano. Primero y segundo pisos: En cada uno una casa con vestíbulo, sala, cuatro habitaciones, cocina, cuarto de baño, y pieza para sirvientes. Escaleras de mármol y cedro, cielorrasos de yeso, pisos pino de tea y mosaico e instalación de luz eléctrica. La casa núm. 689, está alquilada en $ 200 mensuales con contrato hasta el 17 de septiembre de 1920. Visítese de 13 a 15.—BRAVO BARROS Y CIA. j29

UN LINDO HOTELITO — En Belgrano. Pino 2231, entre Cerros y Obligado, en el barrio aristocrático. A una cuadra de Cabildo. Moderno, de dos pisos, con jardín. Base, $ 40.000.
EL MIERCOLES 7 de julio, a las 15, en nuestro hall. Ad corpus. Bajos: vestíbulo, hall, sala, escritorio comedor fumoir, toilette, cocina, despensa, dos piezas sirvientes, altillo y patio. Altos: hall, 4 dormitorios, baño instalado, terraza. Verja material y hierro, jardín, frente imitación piedra, entrada independiente para servicio. Empapelados finos, parquets, escalera roble buena carpintería, instalación eléctrica y agua caliente. Visítese de 14 a 16.—BRAVO BARROS y Cía. j30

TERRENOS

Títulos perfectos. Seña 8 o|o Comisión 2 o|o

TERRENO GUEMES 3544.— Entre Bulnes y Vidt, a una cuadra de Santa Fe y a dos de Coronel Díaz. 1.305 varas con 19.68 varas de frente, en un lote, con construcciones. Para grandes casas de departamentos, garages, depósitos o establecimientos industriales. Base, $ 20 la vara cuadrada.
EL VIERNES 2 de julio a las 15, en nuestro hall. 19.68 varas de frente por 70.88 al fondo, con superficie de 1.305 varas de acuerdo con el plano de mensura. Hay un galpón de cinc con muros de material, piso portland y techo a dos aguas, otro galpón de madera y cinc con divisiones, pieza de material, otra de madera, cocineta y estercolero.—BRAVO BARROS y Cía. j27

Esquina en Martínez Judicial Vicente Fidel López y Alvarellos. A 50 varas de la Av. Centenario (camino adoquinado al Tigre), a tres cuadras al S. O de la estación. Muy linda ubicación. Juez Dr. Arturo Seeber a cargo del despacho del ex Juez Dr. Pedro V. Meléndez, secretaría del Dr. José A. Quirno Costa. Testamentaría del doctor Raúl Grondona. Base, $ 3 los 75 decímetros cuadrados o sea la vara cuadrada.
EL DOMINGO 4 de julio a las 15, en el mismo terreno. 14m10 (16v88) a Alvarellos por 37m21 (44v97) a V. F. López: superficie 525mc 29 (700vc42). Cerco de alambre tejido y ligustrum. El afirmado de la Av. Centenario está pago. Escribanos sres. Isaac y Ernesto Márquez. 8 o|o a cuenta de precio. Comisión 2 o|o. Informes, 361 San Martín 361.—BRAVO BARROS y Cía. j19

TERRENO en COLEGIALES. Avenida Federico Lacroze 2370 entre Conesa y Zapiola. A cuadra y media de la estación. Ubicación significativa. Para una casa habitación o de renta. Base, $ 23 la vara.
EL DOMINGO 4 de julio a las 15, en el mismo 10 v. por 50 (500 v. c.). Tiene cerco de pared al frente.—BRAVO BARROS y Cía. j27

Esquina al Oeste, bien ubicada. —Boulevard Warnes y Monte Dinero. Tres lotes, en lindo barrio. A dos cuadras y media de Dungeness y del tranvía, y a 4 y media de Triunvirato. Adoquinado pago por ambas calles. Juez doctor Arturo Seeber, a cargo del despacho del ex Juez doctor Pedro V. Meléndez, secretario J. A. Quirno Costa. Testamentaría del doctor Raúl Grondona. Bases $ 9 la esquina, y $ 7.50 los demás lotes, por cada 75 decímetros cuadrados, o sea la vara cuadrada.
EL DOMINGO 11 de julio, a las 15, en los mismos terrenos. La esquina tiene 230.9 m. c. (307.93 v. c.) y los dos lotes con frente a Warnes 271 y 295.61 metros cuadrados (361.35 y 394.16 varas cuadradas). Cerco de pared y alambre tejido y vereda al frente. Las escrituras se otorgarán por ante el escribano señor Inocencio J. Cappa. 8 o|o a cuenta de precio. Comisión 2 o|o.—BRAVO BARROS y Cía. j28.

TERRENOS en Vicente López Judicial. Dos lotes en la Avenida Maipú entre Santa Rosa y Martín J. Haedo y uno en la Avenida Maipú entre General Roca y Santa Rosa. Con tranvía eléctrico Lacroze al frente y adoquinado pago. A cuatro cuadras del Parque Hotel y a siete de la estación Vicente López. Juez doctor Arturo Seeber, a cargo del ex Juez Dr. Pedro V. Meléndez, secretaría del Dr. José A. Quirno Costa. Testamentaría del doctor Raúl Grondona. Base $ 6 los 75 decímetros cuadrados o sea la v. c.
EL DOMINGO 4 de julio, a las 14, en los mismos terrenos. Lote 10, manzana E, superficie 552m. c.94 (737v. c.20). Lotes 11 y 12, manzana F, superficie 562 m. c., 74 y 73 m.c. 55 (750 v.c 36 y 763 v.c. 61 cada uno). Linda con la casa No 1095. Escribanos señores Isaac y Ernesto Márquez. 8 o|o a cuenta de precio. Comisión 2 o|o. — BRAVO BARROS y Cía. j19

TERRENO EN BELGRANO —Muy bien ubicado. Arribeños entre Zabala y Teodoro García. Al lado de los palacios de Alvear, Muhlenkamp y otros. A cuatro cuadras de las barrancas y a 3 de Vértiz. Base, $ 15 la vara.
EL DOMINGO 4 de julio, a las 14, en el mismo, 10 vs. por 50. Superficie 500 v. c. Linda lote por medio con el No 1746.— BRAVO BARROS y Cía. j27

BARRANCAS de Belgrano Sobre el aristocrático paseo. La esquina Juramento y 3 de Febrero y el terreno de 11 de Septiembre 1669|81. La más linda ubicación. Para edificar palacios. 1|2 al contado y 1|2 a un año.
EL MIERCOLES 7 de julio a las 15 en nuestro hall. Juramento esq. 3 de Febrero 18v46 a Juramento por 27v50 a 3 de Febrero y 4v89 en la ochava. [illegible] Base, $ 75 la v. c. 11 de Septiembre núms. 1669|81, entre Pino y J. Hernández 20v88 por 48v95 (1.026 v. c. 911. Base, $ 50 la v. c. Escribano Sr. Carlos Varangot. BRAVO BARROS Y CIA. j29

JUNIN Y VICENTE LOPEZ. Judicial. Cuatro lotes, Junín 1660 a 1664 y Vicente López 2118, a pocas varas de la Avenida Las Heras y a dos cuadras de Callao. Juez doctor Ladislao F. Pelli, secretario doctor Juan Carlos Fox. Testamentaría de don Manuel Díaz.
EL DOMINGO 4 de julio, a las 11 en los mismos. Dos lotes con frente a Junín 1660 y 1664. Lote No. 1: mide 7m72 (8v95) por 35m70 (41v72) en un costado y 36m47 (40v87) en otro. Base $ 10.957.50. Lote No 2: mide 7m76 (8v93) por 35m10 (41v87) en un costado y 34m58 (40v39) en otro. Base $ 23.500. En estos dos lotes existe un edificio de material de dos plantas. Dos lotes con frente a Vicente López No. 2118 y 38. No. 3: mide 4m80 (5v86) por 22m40 (26v40) en un costado 22m15 (26v27) en el contrafrente [illegible]. Base $ 5.000. Lote No. 4 mide 4m88 [illegible] en un costado, 22m05 (26v22) en otro y 5m30 (6v33) en el contrafrente. Base $ 14.500. Las demás construcciones existentes no se incluyen en la venta. Escrituras por ante los escribanos señores Novaro y Varangot. Los títulos de propiedad se encontrarán agregados al expediente, donde podrán ser revisados por los interesados. 8 o|o a cuenta de precio. Comisión 1 o|o. Informes San Martín 361.—BRAVO BARROS y Cía. j30

*TERRENO AL SUR. — JU*dicial. Calle Pumacahua entre Pepiri y Elía. Sobre el parque Patricios a 3 cuadras de Monteagudo y a 5 de la avenida Sáenz. Juez doctor Adolfo Casal, secretario doctor Alfredo Persiani. Juicio José Angel Garzazo contra don Pedro Soto y D. Juan Chila Amante (sobre división de condominio) venta sin base, al mejor postor.
EL DOMINGO 4 de julio, a las 11 en el mismo terreno, lote 8 manzana 9: mide 8m66 (10v) de frente al SE, por 54m65 (64v09) en el costado NE., 58m43 (67v47) en el del SO. y 9m10 (10v92) en el contrafrente. Tiene cerco de pared y vereda de mosaico al frente y está entre los números 3361 y 3369. 8 o|o a cuenta de precio. Comisión 2 o|o. Informes Jel San Martín 361 —BRAVO BARROS Y Cía. j30

CAMPOS

Títulos perfectos. Seña 8 o|o, Comisión 2 o|o

"Las Estacas", En Santa Fe, en la región de las grandes colonias. 3996 hectáreas, 94 áreas 30 centiáreas, departamento San Gerónimo, distrito San Genaro. Campos para ganadería y agricultura, con poblaciones, alambrados, agua dos de seis metros y otras mejoras. A una legua al Oeste de la estación Casalegno y a 4 al Oeste de Díaz (las dos del F. C. C. A.) y a 4 al N. E. de San Genaro, del F. C. C. Venta en un lote. Base $ 75 la hectárea. Tercera parte al contado y el resto en dos cuotas iguales a uno y dos años de plazo, con garantía hipotecaria y 6 o|o de interés, por trimestres adelantados.
EL LUNES 12 de julio a las 15, en nuestro hall San Martín 351|61. Linda con Irene Irigoyen de Estrada, con campos que fueron de la sucesión Mariano Farías (hoy Farinas), E. Galtán, Antonio Kulungia y herederos de Antonio Baralugui. Tiene alambrados de primer orden en el perímetro y siete potreros con seis hilos y postes de quebracho, casa de material con tres habitaciones, cocina, pieza de servicio, galpón, corral, bañadero, bretes y dos molinos Aermotor con tanques de 300.000 litros. Se entregará inmediatamente. Visítese por la estación Casalegno. Títulos perfectos. Informes y planos, San Martín 351|61.—BRAVO BARROS Y Cía. j33

Con frente al río Colorado. — 10.961 hectáreas en un lote, sección 5 a de la Pampa Central, fracción A, lote N.o 13. A dos leguas y media al Este de la estación Juan de Garay, del F. C. Sud. Con extenso frente al Río Colorado, con 1.500 hectáreas de valle, fácilmente regable, siendo el resto del campo apto para ganadería. Con montes, buenos pastos, poblaciones, alambrados, aguadas y varios potreros. Base, $ 10 la hectárea.
EL LUNES 5 de julio, a las 15, en nuestro hall, 351 San Martín, 361. Linderos: Al Norte, sobrante en medio con Francisco Ercazti, al Sud, el Río Colorado; al Este, Sucesión Wenceslao Escalante y al Oeste, Fermín Zavaleta y José Aramburu. Tiene alambrados de 6 y 7 hilos en tres costados; dos poblaciones con tres y cinco piezas, dos galpones, tres molinos y corrales y brets. 5.000 hectáreas están arrendadas a $ 4.000 al año, y las 5.961 hectáreas restantes a razón de $ 4.500 al año con contratos que vencen en enero de 1922. Los contratos pueden rescindirse previo aviso de 180 días, de acuerdo con lo establecido en los contratos respectivos. Solicítense planos.—BRAVO BARROS y Cía. j30

José Conti

JUDICIAL — PROPIEDAD en Saavedra. Base, $ 21.860. Por orden del señor Juez de primera instancia en lo civil, doctor Roberto Bunge, secretaría del doctor Francisco D. Quesada, en el juicio caratulado "Exp. 2108 año 1917 folio 279. Zeme Juan contra Moreón Emiliano D., cobro de hipoteca", el martillero José Conti ha sido nombrado para proceder a sacar a remate el inmueble hipotecado escritura de fs. 3, con la base de la deuda de $ 21.860 y percibir en el acto del mismo el 8 o|o de seña y el 1 o|o de comisión. De acuerdo al edicto que antecede.
EL DOMINGO 4 de julio, a las 14.30 venderé la finca calle Republiquetas 3063 entre Conesa y Zapiola, edificada en el lote 19, manzana 161. Mide 8m66 de frente al Sud por 43m30 de fondo. Edificio: Verja al frente, sala, vestíbulo, 2 dormitorios, baño, comedor, otro dormitorio, cocina, 1 pieza, galería, patios mosaicos. Calle adoquinada. Tranvía N.o 36 a 1 cuadra. Puede visitarse de 9 a 11. Otros datos en la secretaría o Bolívar 189. U. T. 1083, Avenida. José Conti j20

*JUDICIAL — CASA EN GE*neral Urquiza. Base, $ 4.000. Por orden del señor Juez doctor César A. Campos, secretario José María Méndez, juicio "Napoli Pedro y Nunziata Militello, con Salvador Oliva y Generosa Rapacerus por disolución de condominio" venderé
EL DOMINGO 4 de julio, a las 15.30 la finca calle Miller 2329, entre Olazábal y Blanco Encalada, con el edificio que contiene. Mide 8m66 de frente al SO. por 34m05 al SE y 34m61 al NO. Pedido escrito fs. 13. y auto fs. 17. y Base, $ 4.000. Se exigirá el 8 o|o de seña y 2 o|o de comisión. Datos, Bolívar 189. U. T. 1083, Avenida.—José Conti j30

✕ Carlos Olmi ✕

LAS VENTAS JUDICIALES Las grandes ventas judiciales. El negocio del día. 7699 metros (10.266 varas), en lotes con opción, algunos con edificios de valor. Venta en lotes, con la base de las 2|3 partes de la tasación ínfima que asciende en total a $ 600.000, la cual se dividirá proporcionalmente en cada lote.
Ahí, a una cuadra de la plaza y estación Once del F. C. O., una de la avenida Rivadavia, una de la de Pueyrredón y nueva del palacio del Congreso. Se trata de la manzana dentro de las centralísimas calles de Victoria, Alsina, Jujuy, Catamarca, es decir, en pleno centro.
Venta judicial con bases ínfimas.
¿Es posible calcular el valor de la tierra en ese sitio de acumulación comercial, cuando se levante ahí, a 2 cuadras, el palacio municipal?
Si contemplamos retrospectivamente el crecimiento de la ciudad de Buenos Aires, cuando los primeros factores de su desenvolvimiento eran insignificantes comparado con las colosales fuerzas de que hoy dispone y están en plenitud de acción, ¿podrá alguien negar seriamente la extraordinaria e inmediata valorización que le está deparado a ese sitio de acumulamiento de negocios, sobre la plaza Once, que constituye hoy un punto de intenso movimiento comercial de la metrópoli?
Se ve, pues, sin esfuerzo alguno, que estamos en presencia de una de esas grandes ventas judiciales que ofrecen al capital los más sabrosos dividendos.
Tratándose de un remate de la importancia del que nos ocupa, lanzamos este aviso preliminar, que ampliaremos oportunamente.
Mientras, solicítense datos y planos por correo, teléfono o personalmente en nuestras oficinas, Reconquista 353, de la venta que efectuaremos
EL JUEVES 23 de julio, a las 16, en nuestra casa, Reconquista 353. Orden del señor Juez de primera instancia en lo civil de la capital, doctor César A. Campos, secretario Dr. José M. Méndez, en el juicio sucesorio registrado en el libro de entradas al folio 72, año 1919.—Carlos Olmi. Reconquista 353, U. T. 5290 (Avenida). Buenos Aires. v1julio

JUDICIAL — VILLA Devoto. La manzana descollante de Villa Devoto, F. C. P. capital federal, con adoquinados, tranvías sobre la estación y lindando con los palacios sobresalientes de aquella aristocrática localidad. Sobre las calles Nueva York, San Nicolás, Orán y Avenida Nacional Villa Devoto es hoy el punto preferido por un núcleo selecto de familias de significación social que viven allí invierno y verano. Venta en lotes con opción. Orden del señor Juez civil Dr. Campos, secretario Dr. Méndez, en el juicio registrado en el libro de entradas al folio 72. Anticipamos este aviso preliminar que ampliaremos oportunamente. El remate se efectuará
EL JUEVES 15 de julio a las 16 en nuestra casa Reconquista 353. Solicítense planos por correo, teléfono o personalmente a Carlos Olmi, Reconquista 353 U. T. 5290, Avenida. v1ll

MUY CENTRAL EN BAHIA Blanca. El remate de la fracción No. 611 varas en Bahía Blanca, se ha aplazado a fin de que los interesados puedan visitar detenidamente la gran fracción. Pasado mañana detalles. 1p

T. A. Vinelli y Cía.

San Martín 215 — U. T. 1881 Avda

JUDICIAL. — CASA Belgrano [illegible] comitas de Rivadavia y estación Medrano [illegible] edificio antiguo pero muy sólido [illegible] Renta [illegible] sala al frente, 2 dormitorios 1 pieza [illegible] de frente por [illegible] Fracción de contribución directa $ 6000. Base las 2|3 partes o sean $ 4.333.33.
EL DOMINGO 4 de julio, a las [illegible] en la misma. Orden del señor Juez de [illegible] Dr. César A. Campos, secretaría a cargo del doctor R. Basavilbaso en los autos sucesorios de María [illegible] seña de precio y 2 o|o de comisión. Visítese. Más datos a T. A. Vinelli y Cía. San Martín 215. Tel. No. 616. j10

Manuel E. Belza

UNA JOYA — ESPLENDIDO hotelito, Ayacucho 49. Todo lo que significa lujo, confort y buen gusto [illegible] todo allí. Planta baja, conserjería, 2 piezas y comedor de servicio, cocina [illegible] y pieza de [illegible] Lujosa y amplia [illegible] gran entrada con revestimiento, escalera de mármol amarillo, hall oval, salón al frente con jardinera, espejo, panneaux, comedor redondo y escalera de roble, office, toilette. Primer piso: 2 departamentos, 3 dormitorios, 2 baños lujosamente instalados, 3 roperos incrustados en los muros. 2.o piso: un dormitorio o pieza de estudio, pieza de fotografía, lavadero, azotea. Llave en mano. Base pesos 50.000, a plazos.
EL DGO. 4 de julio a las 15.30, en la misma. Visítese de 3 a 11 de 13 a 17. Por planos y fotografías a mis oficinas, Av. de Mayo 805. — Manuel E. Belza, v4

EN PLENO CENTRO DE Barracas Av. Montes de Oca y Río Cuarto [illegible] Buena casa [illegible] de Bancos, colegios, cinematógrafos y construcciones modernas. Consta sala, comedor, 4 dormitorios, baño, cocina y gran fondo. Base pesos 17.500 a largos plazos.
EL DOMINGO 4 de julio, a las 15, en la misma. Visítese. Terreno 8m66 por 40. Por planos [illegible] a mis oficinas, Av. de Mayo 805 — Manuel E. Belza. v4

Antonio L. Grillo

JUDICIAL, EN SAN VICENTE. —Chacrita de 18 hectáreas 90 as. y 45 cas. con todo lo edificado y plantado. Sin base. El día 4 de julio, a las 14 sobre la misma. Seña 8 o|o. Comisión 2 o|o. Reconoce hipoteca a favor del actor por $ 10.000. Orden del señor Juez Dr. Casabal, secretaría Dr. Alfredo Persiani, en el expediente No. 1854. Buenos Aires mayo 17 de 1920. j12

L. Zorrilla y Cía.

Oficinas, Tacuarí 92

GUAMINI 2465, (Mataderos). —Casa 2 piezas (1 de madera), w. c., galpón, árboles frutales. Carpintería de pino, aguas corrientes. Mide 10x50 v|s. Base, $ 2.000. Ad corpus.
EL DOMINGO 4 de julio, a las 15.30. Títulos perfectos. Seña 8 o|o. Comisión 3 o|o. 1p

CARHUE 2522, (Mataderos). Casa dos piezas, cocina, w. c. y dos galponcitos, frutales. Carpintería de pino, aguas corrientes. Mide 10x34 v|s. Ad corpus. Base, $ 1.500 parte a plazos, transfiriendo libreta Banco Francés.
EL DOMINGO 4 de julio, a las 15. Títulos perfectos por escribano E. Forcel. Seña 8 o|o. Comisión 3 o|o. 1p

V. S. Lobato y Cía.

EN VILLA URQUIZA — 2 casas. Blanco Encalada 4038 y Olazábal 4449. A 1 y 2 cuadras de Monroe y sobre el tranvía 36. Venderemos:
EL DOMINGO 4 de julio a las 15 y 15.30 respectivamente, sobre las mismas. 1.o Blanco Encalada 4038. Mide 10 varas por 45v79 en un costado y 45v17 en el otro. Edificio de 3 habitaciones de material, 2 de madera, cocina, w. c. y fondo con frutales. Base $ 3000 a plazos. 2.o Olazábal 4449. Mide 24 varas por 42v70 en un costado y 45v17 en el otro. Edificio de 2 habitaciones, cocina, w. c., y un galpón. Base, $ 8.000, a plazos. Visítense. Seña 8 o|o. Comisión 2 o|o. Informes, Rivadavia 639. — V. S. LOBATO Y Cía. j27

*EN VILLA URQUIZA — Bue*na casa moderna. Blanco Encalada 4108 esquina Acha. A una cuadra de Monroe y con el tranvía 36 por su frente. Base pesos 13.000. Título perfecto. Llave en mano.
EL DOMINGO 4 de julio, a las 15.15, en la misma. Mide 11 varas por 30. Edificio en cal con tirantería de hierro, frente imitación piedra, hall, sala y escritorio, comedor, 3 dormitorios, baño instalado, entrada al subsuelo donde hay 4 piezas, despensa, cocina con económica e intermediario, cuarto para [illegible], cielorrasos [illegible], pisos tea, baño mosaico, celosías metálicas y jardín. Tiene cloacas. Visítese. Seña 8 o|o. Comisión 2 o|o. Informes Rivadavia 639.—V. S. LOBATO Y Cía. j27

JUDICIAL — EN CABALLITO. Pedro Goyena 565, entre José María Moreno y Riglos. 4 lotes sobre esa importante avenida, con los tranvías 43, 45 y 48. Orden del señor juez doctor R. Bunge, secretario Dr. A. Rawson, juicio Carmen Gregoria Iribarren y María Fortunata Iribarren (sus sucesiones).
EL DOMINGO 11 de julio a las 15, sobre los mismos. Corresponden a los lotes 1, 2, 3 y 4 del plano de subdivisión, en el lote 1 hay un edificio de 2 piezas baños y 1 en altos antiguo pero sólido. Miden de 8m65 a 11m41 de frente por 73 de fondo y el lote 3 [illegible] 8m66 por 106 metros de fondo. Superficies entre 632.05 a 911.36 metros cuadrados. Bases de $ 10.67 a 13 [illegible] el metro cuadrado. Con adoquinado pago. Título perfecto. Ad corpus. Escrituras por ante el escribano señor Gregorio R. Cummins. Seña 8 o|o. Comisión 2 o|o. Informes y planos Rivadavia 639.—V. S. LOBATO y Cía. j27

CON CEDULAS — EN EL Parque Patricios. Patagones 2655 entre Garay y Av. Sáenz. Al lado de esa importante avenida y de los tranvías 47 y 45. Base $ 6000. Incluso 5.500 cédulas argentinas.
EL DOMINGO 4 de julio, a las 15.30 en la misma. Mide 12 varas por 36. Edificio de sala, escritorio, 2 dormitorios, cocina, w. c. Cielos rasos yeso, pisos pino [illegible]. Visítese. Seña 8 o|o. Comisión 2 o|o. Informes, Rivadavia 639. V. S. LOBATO y Cía. j27

*PETIT HOTEL, CON CEDU*las. Beruti 3878, entre Canning y Malabia. Buena casa a una cuadra de la Av. Santa Fe. Próxima al Jardín Botánico. Base $ 40.000 incluso 14.000 cédulas argentinas. Excedente 1|2 contado y 1|2 a un año con 7 1|2 o|o.
EL JUEVES 1o. de julio, a las 15, en nuestro salón de ventas, Rivadavia 639. Mide 11.55 [illegible] por 21. Edificio de Planta baja. Sala escritorio, comedor, 3 dormitorios, cocina, 1 pieza para servicio y w. c. En altos 4 dormitorios, 1 pieza más chica, 2 para servicio y baño. Patio techado, cielorrasos yeso, pisos tea, puertas y celosías cedro, cloacas. Visítese de 14 a 16. Seña 8 o|o. Comisión 2 o|o. Informes, Rivadavia 639.—V. S. LOBATO y Cía. j24

Francisco Fanelli e hijo

*TERRENO ESQUINA CA*lle Salvador y Loria. Mide 17m. 50 centímetros por 25 metros. Adoquinado y vereda pagos. Cerco de pared. Liquidación. Base $ 8 v. Seña 8 o|o. Comisión 2 o|o.
EL DOMINGO 4 de julio, a las 14. j29

DOS LOTES DE TERRENO calle Monteagudo al lado del No. 252 y otro linda por los fondos calle Arriola, frente al Parque Patricios. Miden 8m66 de frente por 25 de fondo y 11m10 por 25m, con una pieza. Son irregulares las medidas. Adoquinado pago por Monteagudo. Base, $ 8 v. c. Seña 8 o|o. Comisión 2 o|o.
EL DOMINGO 4 de julio, a las 14. j29

*TERRENO CON TRES PIE*zas y otras comodidades, calle Salcedo 3353. Mide 10 por 71 varas. Venta urgente. Base $ 10 v. c. Seña 8 o|o. Comisión 2 o|o.
EL DOMINGO 4 de julio, a las 15.30. Informes Victoria 571. j29

F. González Elizalde

San Martín 92. — U. T. 1592 Avda.

*LA MEJOR CASA DEL BA*rrio, es sin exagerar en nada, una de las pocas casas para vivir que hoy se ofrecen; tiene todas las comodidades que pueda pedir el más exigente, su edificio es en cal, está bien repartido y tiene detalles que agradarán a todo aquel que sea interesado. Agüero 656, a 1 cuadra de las Avs. Canning y Corrientes y rodeada de tranvías para todos los rumbos. Tiene frente de piedra con rejas art nouveau, amplísimo jardín con canteros artísticos y plantas de mérito, sala, 5 dormitorios, baño, cocina, w. c., terraza con una habitación y pileta para lavar, gallinero, carpintería y celosías de cedro, cielorrasos yeso, decorados, patios mosaicos, galerías, cloacas, adoquinado todo pago y otros detalles que visitándose de 13 a 17 podrán apreciarse, en terreno de 550 varas más o menos (Ad corpus). Base $ 20.000 a plazos.
EL DOMINGO 4 de julio, a las 15, allí. Informes, San Martín 92. j37

SOBRE CORRIENTES Linda casa, Gurruchaga 671 al lado de Vera, es de construcción sólida y está ubicada en un barrio donde la propiedad siempre produce buen alquiler. Base $ 16.000, baratísima, mitad al contado y mitad a 2 años, con 7 o|o de interés. Tiene frente de piedra artificial, sala, 4 habitaciones, cocina, w. c., carpintería de cedro, cielorrasos yeso, patios mosaicos, cloacas, adoquinado todo pago. Renta fácil $ 150 visítese, en lindo negocio.
EL DOMINGO 4 de julio, a las 15.30, allí. Informes, San Martín 92. j37

EN PALERMO, CASA QUE produce una renta enorme. Aguirre 864, al 70 y Serrano, en terreno de 10x61. Base, $ 15.000 a plazos, renta $ 1.500, con cloacas, adoquinado, etc. Su edificio está compuesto de sala, comedor, 2 dormitorios grandes, 4 chicos, baño, cocina, w. c. y demás comodidades. Visítese es un gran negocio.
EL DOMINGO 4 de julio a las 16. Informes, San Martín 92. j38

V. P. CACURI

*GALLO 851-53 ENTRE COR*doba y Corrientes. Amplia y buena edificio sólido y moderno con frente imitación piedra y buena distribución [illegible] habitaciones principales, baño [illegible] cocina y demás dependencias [illegible] más terraza y todas las comodidades. Precio buena renta. Base pesos [illegible] facilidades.
EL DOMINGO 4 de julio [illegible] Cacuri. j21

SOBRE TRIUNVIRATO Y Canning 19 metros de frente [illegible] metros de fondo. Casa [illegible] Tiene habitaciones y además caballeriza en ordenanza para 16 caballos. Afirmado pago. Renta [illegible] pesos, con facilidades.
EL DOMINGO 4 de julio a las 15.30 Allí.—Cacuri. j21

*BARRACAS — LA GRAN es*quina Suárez 1784|94 esq. 95 y General Hornos 1092|94|96. Buen edificio de altos y bajos. A una cuadra [illegible] en pleno centro de ese populoso barrio, donde la propiedad adquiere mayor valorización y produce más alta renta. Da más de $ 7.000 anuales. Base, $ 35.500, mitad a plazos. Consta de local para negocio, con dependencias y dos casas en planta baja. En altos tres casas amplias con todas comodidades. Mide 400 varas. Ad corpus. Doble línea tranvías por ambas calles, a todos rumbos. Adoquinados pagos, etc. Negocio de positivas ventajas. Liquidaré en remate.
EL DOMINGO 4 de julio, a las 15, allí —Cacuri. Informes, Rivadavia 827. j27

Francisco Abalo

*EN BELGRANO — A 1 CUA*dra de la avenida Cabildo. Buena casa de familia, calle Zapala 930 entre Chacarita y Jorge Newbery en un barrio de lujosos palacios y petit hotel. Sólido edificio de sala y escritorio al frente. Vestíbulo, comedor, 3 dormitorios, 1 pieza en altos, baño, cielos rasos de yeso, celosías de hierro, mosaicos, terraza, luz eléctrica, frente imitación piedra, adoquinado. Base 14.000 pesos. Visítese de 9 a 11 y de 14 a 16. Datos Bolívar 356.
EL DOMINGO 4 de julio a las 14 — F. Abalo. v4jl

*EN BELGRANO EN EL ba*rrio de los palacios, ideal terreno, avenida Luis María Campos entre Zabala y Lorenzo con adoquinado y doble línea de tranvías al frente, entre edificios de lujo. Mide 10 por 40. Base pesos 19 v. c. Datos, Bolívar 356.
EL DOMINGO 4 de julio a las 15 — F. Abalo. v4jl

*AVENIDA VELEZ SARS*field y Caseros. Casa chalet de familia preparada para altos. Con llave en mano para habitarla. Calle Cacuata 2042 a 3 varas de Vélez Sársfield con tranvía, como ubicación es ideal. Sólido edificio, sala, 2 balcones frente imitación piedra, vestíbulo, comedor, 2 dormitorios, baño, 1 pieza en altos, despensa, zaguán de mayólica y al óleo, mosaicos, cloacas, cielos rasos de yeso, luz eléctrica, ricamente pintada, puertas cedro. Visítese de 13 a 15. Base pesos 16.000. Datos, Bolívar 356.
EL DOMINGO 4 de julio a las 14.—F. Abalo. v4jl

RISSO PATRON & Cía.

EN FLORES — A 1 cuadra de Directorio, 2 de Prov. Unidas y 6 de Rivadavia, con tranvías en todas direcciones. Tandil 3324. Mide 10x60 v|s. Edificio de 3 dormitorios, comedor, cuarto de baño, cocina, w. c., celosías metálicas, piso pino tea, cielorrasos de yeso, carpintería de cedro, mosaicos, cloacas, aguas corrientes, etc. Base, $ 11.000, a plazos.
EL DOMINGO 4 de julio, a las 14, en la misma. Seña 8 o|o. Comisión 2 o|o. Informes, San Martín 484.—Risso Patrón y Cía. v4

AVENIDA CANNING 990. — A 1 cuadra de la Av. Rivera o sea la más importante de esa zona. Tranvías en todas direcciones. Mide 8.39x19.90 v|s. y su edificio se compone de 2 habitaciones, cocina, w. c., y baño. Pisos de pino tea, cielorrasos de yeso, cloacas, aguas corrientes, etc. Base, $ 8.000, a plazos.
EL DOMINGO 4 de julio, a las 15, en la misma. Seña 8 o|o. Comisión 2 o|o. Informes, San Martín 484.—Risso Patrón y Cía. v4

Guerrico y Williams

*11 o|o DE RENTA. CAXARA*ville No. 4622, entre White y Mozart. Linda casita de 3 p. mat., 2 madera, w. c., en cal, pis mad., galería, buen mosaico, verja mat. etc. Base $ 7000, 1|2 contado, 1|2 un año con 8 o|o.
EL DOMINGO 4 de julio a las 14.30, en la misma.—Guerrico y Williams. j29

Calvaroso y López

AV. BOEDO 1726, A DOS cuadras de Av. Garay, 10 por 30 vs. (Ad corpus), 3 habitaciones, piecita, pieza madera, galponcito, cloacas, cocina, w. c., adoquinado pagado. Base pesos 10.000.
EL DOMINGO 4 de julio a las 16. Allí. —Calvaroso y López. Boedo 892. v1

*RIOJA Y GARRO 3076, CA*sa barata. Mide 10x59 vs. (Ad corpus), 3 habitaciones, comedor, piecita, cocina, w. c., buena carpintería, patio mosaico y adoquinado pagado. Base pesos 9.000.
EL DOMINGO 4 de julio a las 14.30. Allí. —Calvaroso y López. Boedo 892. v1

CABALLITO — ESQ. Añasco y San Eduardo 800|98|900. Mide 10x25 vs. Ad corpus. Salón neg., 2 salas, baño, cocina, frente imitación piedra y adoquinado pagado. Base $ 10.000.
EL DOMINGO 4 de julio, a las 16, allí. Calvaroso y López, Boedo 892. v1

Eudoro Gallo y Cía.

EN MARTINEZ, F. C. C. A. Judicial. — 44 lotes de terreno, con una superficie total de 11.235m.c.06 (14.980v.c.), con frente a la Avenida de la Tahona. A solo 220 minutos de la Capital y distantes 4 cuadras del campo de aviación de la misión francesa e inglesa y a 8 de la Avenida Santa Fe (adoquinada) hoy Centenario. Para especular o para construir en ellos la residencia veraniega, son inmejorables. Venta en un lote. Base $ 10.000. Juez Dr. Juan Carlos Lagos, secretaría del Dr. Pagano. Juicio Guillermo Vidal con Vicente Consolo.
EL MARTES 13 de julio, a las 15, en nuestro hall, Corrientes 562. Son los lotes Nos. 1, 3 al 13 y 17 al 20 e la manzana No. 1, 1 al 5, 13, 17, 21 y 22 de la manzana No. 3 y 1 al 5 y 9 al 22 de la manzana No. 4, del plano a que se refiere el título. 8 o|o a cuenta de precio y 2 o|o de comisión. Informes y planos en nuestra casa, Corrientes 562, U. T. 3117 Avenida.— Eudoro Gallo y Cía. j39

José A. Quintana

AVDA. INDEPENDENCIA Y Castro 854, hermosa propiedad: sala, comedor, 6 dormitorios, cocina, baño, w. c., adoq. pago, cloacas, frente imitación piedra, carp. cedro, cielorrasos yeso. Superficie: 432 mts. c. Sin base.
EL DOMINGO 4 de julio a las 15, allí. Más datos en las oficinas del martillero, Bmé. Mitre 2109. v2

José Balocchio y Cía.

Reconquista 144, U. T. 6463 Av.

AVDA. NAZCA Y JONTE, 2 lindos terrenos, de 10 por 30 v. c|u. Base pesos 850 cada lote.
EL DOMINGO 4 de julio a las 15. Allí. v2

*EN EL TIGRE, A 8 CUA*dras de la estación y a 50 metros de la calle Rocha, casa en terreno de 1.000 v. c. con 3 piezas, cocina, concluida por de Jurado. Base pesos 2.500.
EL DGO. 4 de julio a las 11 de la mañana, Allí. v2

M. ARDAIZ

*CASTRO BARROS Y SAL*cedo, con adoquinado y veredas pagos, por ambas calles, notable terreno esquina, con numerosas líneas de tranvías a todo destino. A un paso de las importantes avenidas Boedo y Caseros. Se presta para levantar un edificio para negocio y familia, de alta y positiva renta. Mide, según títulos, 12.33 varas de frente al Sur sobre Salcedo, 34.58 varas en su frente al Este sobre Castro Barros, 13.89 varas en el costado Norte y 36.95 varas en el costado Oeste. Base pesos 6.000.
EL DOMINGO 4 de julio a las 15.30, sobre el mismo. Títulos perfectos. Seña 8 o|o. Comisión 2 o|o. Más datos, Talcahuano 317. v2

Pardier y Sisterna

*BARRANCAS DE BELGRA*no. Terreno ideal, a solo una cuadra de ese hermoso paseo y de la Est. Belgrano (F. C. C. A.) con rápidos trenes eléctricos a Retiro. Calle Mendoza 1851 y 3 de Febrero. Mide 11.55 por 48 vs. Sup. 556 v. c. Base $ 18 v. con plazos y adoq. pago, verja y vereda. Paraje elegido para la edificación de lujo. Tranvías 35, 36 y 37 al frente. Títulos perfectos. Datos S. Martín 486.
EL DGO. 4 de julio, a las 16. v4

*En Belgrano, 12x35 varas; Te*rreno central a 1 cuadra de las Avs. Cabildo y [illegible] Calle Cuba entre Quesada e Iberá, paraje altísimo, plena barranca con [illegible] moderna. Base $ 1[illegible] vjc. adoq. pago, tranvía 34 al frente. Mira [illegible] perfectos.
EL DGO. 4 de julio, a las 15.30. v4

Francisco Romano

UNA PICHINCHA EN EL Dock Sur, frente a la Usina Alemana. Casa recién reformada, calle Paul Angulo 1215. Mide 10x25. Consta de 4 dormitorios bajos y altos, varias cocinas, luz eléctrica, agua corriente. Base 4.500 $. Contado 3000 $.
EL DOMINGO 4 de julio a las 14, en la misma. v23.

*Av. SAENZ, CASA MODER*na, como para novios, calle Del Tigre 3878, entre Av. Sáenz y Almafuerte, a 3 cuadras de la Av. Caseros. Tranvías 20 inmediato 47 y 55. 10x40. Consta de 1 hermosos dormitorios, gran [illegible] luz eléctrica, carpintería cedro, patios mosaico, cielorrasos yeso, etc. Base 4.000 $ pudiendo dejar 3000 a 3 años al 8 1|2 o|o.
EL DOMINGO 4 de julio a las 15, en la misma. Datos en mis oficinas Cangallo 531, y Olavarría 582. U. T. 2814, Av. y 418, Boca. v2

Marciales y González

*AL 6200 RIVADAVIA, AVE*nida Juan B. Alberdi (antes Provincias Unidas) 1730 entre las avenidas Carabobo y Curapaligüe. Descollante ubicación de Flores. 2 lindos lotes de terreno con 4 habitaciones. Miden 12 por 19 varas cada lote. Base $ 5.000, a liquidar.
EL DOMINGO 4 de julio a las 16. Allí. 1p

CABILDO Y MONROE — A 10 pasos de allí, Amenábar 2786. Ideal casa tipo chalet, recién terminada. Consta de jardín al frente. Sala, vestíbulo, 3 habitaciones, baño instalado, cocina, w. c., cloacas, electricidad, adoquinado pago, etc. Base pesos 10.000 a plazos.
EL DOMINGO 4 de julio, a las 15. Allí. 1p

EN FLORIDA SOBRE LA estación y tranvía Lacroze. Casa quinta Lanteri 1011 esquina Santa Rosa 1990, 3 dormitorios, vestíbulo, baño, cocina, w. c. y 700 varas de tierra. Base pesos 4.000 con facilidades.
EL DOMINGO 4 de julio a las 14. Allí. Informes en nuestras oficinas, Lavalle 1361, U. T. 7666 Libertad.—Marciales y González. 1p

Capurro y Calzada

RIVADAVIA 8799 Y Carrasco. Notable esquina, uno de los sitios importantes de la gran avenida, donde convergen las avenidas Olivera y Lacarra, formando 5 esquinas. Tranvías del subterráneo y 2 y 5 al frente. Edificio de material en buen estado, amplio salón negocio, 2 habitaciones y dependencias, adoquinado, etcétera. En terreno de 637.27 varas cuadradas. Produce $ 3.000 anuales. Venta por división de condominio. Base, $ 28.000, a plazos.
EL DOMINGO 4 de julio, a las 15.30, en la misma. Títulos perfectos. Informes en nuestra casa, San Martín 60.—Capurro y Calzada. j1

PERALTA MARTINEZ Y SERNA

CASAS

JUNCAL 859 A 867.—*Entre* Arenales y Quintana, frente por frente a la Asistencia del Socorro. A una cuadra de la plaza San Martín y en medio de los más suntuosos edificios de habitación privada de un barrio cuya fisonomía de superioridad es perfectamente reconocida. Por ser allí un terreno, como un edificio nuevo o viejo, determinan el interés de todos. Y allí está la casa, más bien antigua, de altos y bajos, con 11v62 de frente por 32v41 de fondo. El edificio es de conservación por que da $ 800 al mes, mientras se proyecta y resuelve otra construcción adecuada a ese terreno. Como terreno no puede ofrecerse otro. Venderemos por división forzosa de condominio, con base de $ 75.000. Ad corpus.

EL MIERCOLES 7 de julio a las 15, en nuestra casa, 320 San Martín 326. Distribuida en dos pisos, tiene 12 locales y dependencias en cada uno, que hoy ocupa una casa de modas, con contrato que vence el 1o. de julio de este año y prórroga de 6 meses a favor del inquilino. Es decir que el 31 de diciembre próximo, tal vez antes, puede disponerse de la casa si no resuelve otra cosa el propietario. Títulos perfectos. Seña 8 o|o. Comisión 2 o|o. La casa no tiene cartelón y puede visitarse en todo momento.—Peralta Martínez y Serna. j27

Buena CASA HABITACION. Yatay 1046. A dos cuadras al Norte de Corrientes. Base, $ 19.500.

EL DOMINGO 4 de julio a las 16, en la misma propiedad. Terreno: 10 varas por 42v15. Ad corpus. Edificio: Frente símil piedra, zaguán, sala con balcones y celosías, tres habitaciones, amplio comedor, cocina, w. c., dos patios de mosaicos, cloacas, pisos de pino tea, cielos rasos de yeso, afirmado pago, etc. 8 o|o de seña y 2 o|o de comisión.—Peralta Martínez y Serna. j26

CASA EN FLORES. — *Moderna* y bien situada. Rivera Indarte 467, entre Directorio y Merlo. A 4 cuadras de Rivadavia, el subterráneo y la plaza. Base, $ 8.500.

EL DOMINGO 4 de julio a las 15, en la misma propiedad. Terreno: 8v19 por 18v45. Ad corpus. Edificio: consta de frente símil piedra con balcones, zaguán, vestíbulo, sala, tres habitaciones, baño, cocina, w. c. patio, etc. Afirmado pago. 8 o|o de seña y 2 o|o de comisión.—Peralta Martínez y Serna. j25

BOLIVAR 946 Y 948 — *EN*-tre Estados Unidos y Carlos Calvo, en el centro de la zona de mayor movimiento comercial. Base, pesos 20.000.

HOY JUEVES 1.° de julio, a las 15, en nuestra casa, 320 San Martín 326. Edificio: salón de negocio con una habitación en altos al frente, tres habitaciones más, cocina, w. c., patio, etc. Terreno: 8v50 de frente por 39v75 de fondo. Ad corpus. Título perfecto. Renta pesos 150, contrato hasta febrero 28 de 1921.—Peralta Martínez y Serna. j22

CASA EN BELGRANO — Judicial. Sucre 2752, entre Washington y Av. Forest. A seis cuadras de la estación Belgrano, F. C. C. A. Venta por orden del señor juez, doctor Seeber, secretaría del doctor Castellanos, sucesión de don Roberto Francisco Keller. Base 5.335,39 pesos, o sea 2|3 de la tasación.

EL DOMINGO 4 de julio a las 14, en la misma propiedad. Terreno: Mide 8m66 de frente por 37m09 de fondo en el costado SO., y 36m90 en el de NE. Edificio: estilo chalet, se compone de tres habitaciones, cuarto de baño, un cuartito, cocina, w. c., etc. El comprador deberá entregar 8 por ciento de seña y 2 por ciento de comisión. Informes 320, San Martín 326. —Peralta Martínez y Serna. Francisco Castellanos, secretario. j1

TERRENOS

TERRENO EN VILLA Ortúzar. Avenida El Cano, entre Alvarez Thomas y Delgado. 198.73 v. c. Base, $ 4.000.

EL DOMINGO 4 de julio, a las 15, en el mismo terreno. Dimensiones 10 varas por 19v87 de fondo. Títulos perfectos.—Peralta Martínez y Serna. j30

CAMPOS

CHACRITA en SAN VICEN-te. A una legua de la estación y 9 cuadras de la plaza del pueblo. 7 hectáreas con casa habitación, galpones, parral, árboles frutales y de sombra, alambrados, alfalfa, etc. Conocida por de Castro. Base $ 5.500, pudiendo continuar con una hipoteca de $ 4018.40, pagadera por mensualidades.

EL LUNES 12 de julio a las 15, en nuestra casa 320 San Martín 326.—Peralta Martínez y Serna. j26

JOSE BACIGALUPPI

A MIS RELACIONES Y AL PUBLICO

Llevo a conocimiento de mis relaciones y del público en general que, según escritura pública otorgada en la fecha, ha entrado a formar parte de la firma social, mi hijo José M. Bacigaluppi, y que en lo sucesivo girará bajo el rubro de "José Bacigaluppi e hijo".

JOSE BACIGALUPPI.

Junio 30|920. 1p

JUNIO:

OPERACIONES REALIZADAS

INMUEBLES... (1) $ 621.152.01

HIPOTECAS... „ 95.800.--

TOTAL $ 716.952.01

(1) Se ha intervenido directamente en la inmensa mayoría de las operaciones, las que han sido publicadas oportunamente en la sección respectiva de este diario.

JOSE BACIGALUPPI.

Junio 30|920. 1p

AVISOS NUEVOS

A PLAZOS — *PASO* 153—*A* 1 cuadra de Rivadavia, a 2 de Pueyrredón, de la plaza Once y del futuro gran palacio municipal, a 2 y 1|2 de Corrientes, es decir, en ubicación de innegable mérito. Casa de familia que puede refaccionarse fácilmente y que así como está puede producir por lo menos 2.400 pesos al año. Mide 9v25 por 26. Ad corpus. Sala, 2 habitaciones, comedor, 2 piezas servicio y dependencias. Asfalto y cloacas. Base ínfima pesos 20.000. (Sale, más o menos a pesos 60 v. c. con edificio). Visítese. Datos a San Martín 56.—José Bacigaluppi.

EL DGO. 11 de julio, a las 15.30. v3

CASAS

SOBRE SUBTERRANEO. — A 3 cuadras justas y directas de la estación José M. Moreno del subterráneo. Buena casa, calle Formosa 576, entre Avda. José M. Moreno y Riglos. 10v40 por 28. 5 habitaciones (2 en altos), baño, cocina, w. c. y pileta. Adoquinado pago, cloacas, aguas corrientes y luz eléctrica. Base, $ 10.000. Barata. Renta garantida $ 130 al mes. Visítese. Datos José Bacigaluppi, San Martín 56.

EL DOMINGO 4 de julio, a las 15.30, en la misma. j27

PRINCIPIO DE BELGRANO —Casa moderna y sólida. Maure 2536, entre Zapata y Gral. Paz. A 1 cuadra al S. de la Av. Cabildo (altura 400) y a 4 de la estación Colegiales. Muy buen barrio. Base, $ 19.500. 1|3 a plazos: Venta por división de condominio. 10x40 vs. Sala, 4 habitaciones, comedor, baño, cocina, servicio, galería, pisos de tea, cielo rasos de yeso, celosías cedro, etc. Cloacas y adoquinado pago. Visítese. Datos, José Bacigaluppi, San Martín 56.

EL DOMINGO 4 de julio, a las 14.30, en la misma. j27

VENTA DE URGENCIA — Tenemos orden de liquidar en remate con cualquier oferta que supere la base de $ 17.000, la casa Av. Gaona 1089, entre Espinosa y Pujol. Tranvías al frente y en las esquinas para todas partes. Barrio superior. Lo más importante de Caballito Norte. 10 por 51v81. Balaustrada, 3 habitaciones con galería, baño, cocina, pieza chica y gran galpón al fondo. En cal. Muy buena construcción. Cloacas y adoquinado. Pueden quedar $ 12.000 en hipoteca a 1 ó 2 años, interés 8 o|o. Renta $ 200 al mes. Visítese. Datos, José Bacigaluppi, San Martín 56.

EL DOMINGO 4 de julio, a las 16, en la misma. j27

EN FLORES—¡Con cédulas! —Buena casa. Amplia, sólida, bien ubicada y barata. Av. Directorio 2931, entre la Av. San Pedrito (con tranvía) y Quirno. 4 cuadras al Sur de Rivadavia (7200) y próxima a la plaza. 10x44 vs. 4 dormitorios, comedor, baño con azulejos, cocina, w. c., fondo, galerías, pisos de tea, patios mosaico, cerco de pared, aguas corrientes, luz eléctrica, adoquinado y plano de cloacas despachado. Base, $ 13.000, incluso 5.500 cédulas. Renta $ 150 al mes. Visítese. Datos, José Bacigaluppi, San Martín 56.

EL DOMINGO 4 de julio a las 15.30, en la misma. j27

UN CHICHE EN FLORES. Preciosa vivienda, moderna, bien dispuesta, mejor construída, con cloacas, electricidad y aguas ctes. Bolivia 893, entre Canalejas y Páez. A 1 cuadra de la Av. Sud América, a 2 de Gaona (con tranvía 84), a igual distancia de la Av. Avellaneda (con tranvías 83 y 99) y a 7 justas y directas de Rivadavia y de la plaza. Buen barrio. Base $ 12.500 incluso 6,000 cédulas y 4.000 $ en 2a. hipoteca, al 8 o|o, por 2 años. Se compra pues con 2.500 $ en mano. 11x20 vs. Ad corpus, 2 salas, vestíbulo, 2 dormitorios, baño instalado, cocina con económica, w. c., pieza en altos, terraza y pileta. Frente imitación piedra, celosías, patio mosaico, cielorraso de yeso, instalación de agua caliente y fría. Repetimos: ¡un chiche! Llave en mano. Ofrecen $ 130 alquiler. Visítese. Datos a José Bacigaluppi, San Martín 56.

EL DGO. 4 de julio, a las 16, en la misma. j27

CASA y terreno en Almagro.— Casa: Río de Janeiro 928, entre Franklin y Machado, 12x25 vs., 3 habitaciones, cocina, servicio, parral y pieza en altos. Buena construcción. Cloacas y adoquinado pago. Base $ 10.000. Renta fácil $ 100 al mes. Terreno: Río de Janeiro esquina Franklin, lindando con la casa; 13x25 vs., cercado de material y con adoquinado pago por ambos frentes. Base $ 15 v. c. Venta decidida. Visítense. Datos, José Bacigaluppi, San Martín 56.

EL DOMINGO 4 de julio, a las 15.30, en las mismas. j27

TERRENOS

HERMOSA ESQUINA EN 2 lindos lotes. Avda. Provincias Unidas (hoy J. B. Alberdi) y Tafí, vale decir, lo más significativo de Nuevos Mataderos. Con adoquinado pago y tranvías 45 y 48. Zona densamente poblada. La esquina mide 15 por 38v69 y 17 vs. de contrafrente y el lote lindero 10 por 40v50. Superficies: 625v44 y 398 v. c. Base ínfima y positiva $ 5.50 v. c., con adoquinado pago. Son muy baratos! Visítense. Datos a San Martín 56. José Bacigaluppi.

EL DOMINGO 4 de julio, a las 15, en los mismos. j27

JUDICIAL: En BELGRANO. Terreno esquina bien ubicado. Moldes esq. Gorá. Frentes Norte y Oeste. A 3 cuadras al Sur de la Av. Cabildo (3000). Mide 8m91 a Moldes, 6m en la ochava, 9m17 a Gorá, 14m31 en el costado S. O. y 14m71 en el del S. E. Superficie 181.94 m. c., igual a 212.80 v. c. Adoquinado pago por Gorá. Base 2|3 partes de la tasación, pesos 2000. Juez Dr. F. M. Colombres, secretario Dr. Basualdo. Expediente: "Juan Lamberti división de condominio con sus hijos menores." 8 o|o a cuenta de precio y 2 o|o de comisión. Visítese. Datos a San Martín 56. José Bacigaluppi.

EL DOMINGO 4 de julio, a las 13.30, en el mismo terreno. j27

JUDICIAL ¡Pichincheros! — Terreno en Belgrano. ¡Sumamente barato! Calle 3 de Febrero, entre Congreso y Quesada. A 4 cuadras al Norte de la Av. Cabildo. Mide 10m01 de frente por 84m69 de fondo. Superficie 831.28 m. c. (1.108.37 v. c.) Base retasada, $ 2.078.20 mín. ¡¡A menos de $ 2 la v. c.!! Juez doctor P. V. Meléndez, interinamente a cargo del doctor A. Seeber, secretaría doctor J. C. Delheye. Juicio sucesorio Carlos Teodoro Glade. 8 o|o a cuenta de precio y 2 o|o de comisión. Datos a la secretaría actuaria o a mi oficina, San Martín 56.—José Bacigaluppi.

EL DGO. 11 de julio, a las 14, en el mismo terreno. j27

10 LOTES EN FLORESTA— A plazos y sin interés. En la antigua quinta de Olivera. En la ubicación más brillante y de mayor porvenir del Oeste del municipio. La venta comprende las esquinas de Av. Provincias Unidas (hoy J. B. Alberdi), adoquinada y con tranvías 45 y 48 y Homero, 4 lotes con frente a las Avdas. Escalada y Brinx y calle Bragado, 2 lotes calle Homero entre Bragado y Av. P. Unidas y 2 lotes White en tre Bragado y P. Unidas. Lotes chicos de medidas excepcionales, lindando con edificios situados en un barrio que progresa y que cuenta con todas las comodidades deseables. Base real y ridícula pesos 8 v|c., 1|3 al contado y 1|3 a 6 y 12 meses, sin interés. Posesión inmediata. Escrituras en la Sgo. Bache. Visítense. Datos y planos José Bacigaluppi, San Martín 56.

EL DOMINGO 4 de julio, a las 14, en los mismos. (El remate se efectuará en la esquina de P. Unidas y Homero). j27

CAMPOS

JUDICIAL — CHACRA. — En Carhué, Partido Adolfo Alsina. Designada con el No. 38 de la sección T del plano respectivo. Compuesta de 50 hectáreas. Linda al NE. con chacra 27, al SO. con la 19, al SE. con la 39 y al NO. con la 37. Todas calles en medio. Da frente al camino real a la estación, dista unas 7 cuadras de la estación Juana V. Gilles, (F. C. M.) y 3 kilómetros de la estación Carhué. Alambrada en todo el perímetro con 7 hilos y 1 de púa. Base 2|3 partes tasación $ 5.000. Muy barata. Juez Dr. Meléndez, interinamente a cargo Dr. Seeber, secretario Dr. Delheye. Juicio sucesorio Carlos Teodoro Glade. Esta chacra el causante la tenía en condominio con los Sres. Eduardo Clérici y Mariano Clérici (hoy su sucesión). 8 o|o a cuenta precio y 2 o|o comisión. Datos a San Martín 56.—José Bacigaluppi.

EL JUEVES 15 de julio, a las 15, en nuestra casa, San Martín 56. j30

Carlos A. Grané

Talcahuano 746. U. T. 5658, Juncal

JUDICIAL — EN Banfield— Importante block de propiedades de gran renta y sobre el andén de la estación, calle Maipú, 81, 95 y 97 y Carlos Pellegrini 1468|86, edificadas en terreno de 15 metros 60 cents. de frente al Norte por 43 metros sobre Pellegrini a la que forma esquina. Compone su edificio 4 locales para negocio con sus correspondientes comodidades y una amplia casa habitación en los altos, cielos rasos de yeso, carpintería de primer orden, luz eléctrica y demás comodidades. Mandato del señor juez de lo civil de la capital federal doctor Fernando Klappenbach, secretaría del doctor Alberto C. Oderigo, autos seguidos por don Santiago Bianchetti contra doña Angela Guazza de Gagliardi y otros sobre cobro de un crédito hipotecario. Base de venta pesos 31.674 m|n, remataré

EL JUEVES 15 de julio a las 15, sobre la misma propiedad. Seña 8 o|o y 2 o|o de mi comisión. Por mayores informes al tribunal 5.o piso sobre Tucumán o al martillero. 1p

Angel Vélaz y Cía.

RIVADAVIA 4658|60. *ALTOS* y bajos, con 7 habitaciones y dependencias. Base pesos 70,000, con facilidades.

EL MIERCOLES 14 de julio a las 16. Visítese de 14 a 16. Después detalles.—Angel Vélaz y Cía. v8

Jorge Reyes y Cía.

EN VILLA ORTUZAR — Como judicial. Por división de condominio. Lugones 1664|66, a una cuadra de la Av. Triunvirato. Preciosa casita, recién hecha, con excelentes materiales y preparada para altos. Mide 10 varas de frente por 62 de fondo. Consta: de 2 dormitorios, comedor, cocina, w. c., gran galpón, jardín, etc. Reconoce una hipoteca de $ 4000, al 8 o|o, que puede tomar el comprador. Base pesos 7.700.

EL DOMINGO 4 de julio, a las 16, en la misma. Más datos en n. oficinas, 25 de Mayo 139 y 140. U. T. 1229, Av. Seña 8 o|o. Comisión 2 o|o.—Jorge Reyes y Cía. j27

Angel López

BOCA — CASA ESQUINA.— Magallanes 1093 e Iraia 1310. Frente a la plaza Matheu. Base $ 19.000. Mitad a plazo. Son 1490 varas cuadradas. Salón negocio al frente y 15 piezas. Puede visitarse. Adoquinado pagado.

EL DOMINGO 4 de julio a las 14.30, allí. Venta por división de condominio. v3

EN LA ISLA MACIEL.—CA-sa de altos. Calle 3 de Febrero 1366. Al lado del tranvía del Dock Sur, y a cuatro cuadras del puente de la calle Brown. El terreno mide 12 vs. por 36 de fondo, y piezas grandes. Base 3.000 pesos. Mitad a plazo.

EL DOMINGO 4 de julio, a las 16, allí. Más datos, Almirante Brown 1268, o Avenida de Mayo 676.—Angel López. v3

PUBLIO MASSINI y Cía.

HOY - HOY

POR ORDEN DEL

Banco Hipotecario Nacional

Amplia propiedad OMBU 346

entre Sarmiento y Corrientes

15 varas de frente por 70 de fondo

Base, $ 60.000 m|n.

incluyendo 27.000 cédulas nacionales

HOY a las 15

en el local del Banco

PUBLIO MASSINI y Cía.

POR ORDEN DEL BANCO Hipotecario Nacional. Casa calle Ombú No. 346, entre Sarmiento y Corrientes. Mide: 12m99 por 60m62, o lo poco más o menos que resulte entre sus muros. Consta de planta baja y un piso alto en los fondos, teniendo la casa baja: hall, sala, antesala, escritorio, comedor, antecomedor, 10 habitaciones, 3 pequeñas piezas una más de servicio en altos, jardín y dependencias. El piso alto se compone de cuatro habitaciones principales, pasaje y dependencias. Techos de azotea, cloaca, instalación de luz eléctrica, etc. Puede visitarse todos los días de 14 a 16. No. Ho. 25537. K. Base $ 60.000 m|n. Hipoteca $ 27.000. Deuda $ 21.349:400.

EL JUEVES 1o. de julio, a las 15, en el local del Banco Hipotecario Nacional, remataremos esta propiedad con sujeción a las condiciones generales de los remates del Banco, que se publican en todos los diarios. Se exigirá en el acto del remate el 5 o|o de seña y el 1 o|o de comisión en efectivo. Por más datos a nuestra casa San Martín Nos. 481|85, o al Banco Hipotecario Nacional (sección remates).—Publio Massini y Cía. vio.julio

CASA JUNCAL 3050, *entre* Billinghurst y Cnel. Díaz. Barrio muy bueno y esta casa tiene asegurado buen aire y luz porque su fondo da a los jardines de la casa-quinta del Sr. Dounel. Lo que ofrecemos, si bien no tiene sala a la calle y sí el lugar y plano para hacerlo, es una casa confortable, muy bien hecha en cal, buena carpintería y está en perfecto estado. Edificada en terreno de 10 varas por 16. Consta de jardín con verja moderna, zaguán cubierto con cristales, hall, 4 dormitorios, comedor, baño, cocina, pieza de servicio y w. c. en altos, patio de mosaico.

etc. Reconoce una hipoteca de 10.800 cédulas nacionales que tomará a su cargo el comprador en la forma y estilo de plaza. Base de venta incluyendo las cédulas pesos 20.000 m|n.

EL MIERCOLES 7 de julio a las 15, en nuestra casa San Martín 481|485 venderemos esta propiedad que puede ser visitada de las 14 a las 16 con tarjeta de nuestra casa. Está alquilada a 200 $ mensuales sin contrato. Seña 8 o|o. Comisión 2 o|o. Más datos en n|oficinas.—Publio Massini y Cía. v7

PASCO 1275. — *A MEDIA* cuadra de la Av. San Juan, una de las más importantes arterias de ese gran barrio. Casa moderna, edificada a todo costo, en un terreno de 10x40, frente imitación piedra, puerta de entrada de hierro y cristales, zaguán revestido de mármol marrón, hall, sala con balcones a la calle, antesala, comedor, 4 dormitorios, cuarto de baño, cocina, despensa, 2 piezas de servicio y w. c., patios de mosaico, puertas y celosías de cedro, cielorrasos de yeso, pisos pino tea, cloacas, agua corriente, luz eléctrica, etc. Base de venta $ 25.000 m|n. al contado.

EL MIERCOLES 7 de julio, a las 15, en nuestra casa, San Martín 481|485. Títulos perfectos. Seña 8 o|o. Comisión 2 o|o. Informes y tarjetas para visitarla en n. oficinas.—Publio Massini y Cía. v7

SOBRE LA BARRANCA DE Belgrano. En el barrio aristocrático, calle 11 de Septiembre entre Juramento y Mendoza, parte de lo que fué la gran quinta de Gradín, hoy muy edificada después de la subdivisión, a una cuadra de la plaza y de la estación del F. C. (línea electrificada), no puede ofrecerse nada mejor ubicado. Mide 12 varas de frente por 78 varas de fondo a la vía del tren. Base $ 22 m|n. la vara cuadrada, pagadero al contado.

EL MIERCOLES 7 de julio, a las 15 horas, en nuestra casa, San Martín 481|85. Títulos perfectos. Seña 8 o|o. Comisión 2 o|o. Datos e informes en nuestras oficinas.—Publio Massini y Cía. v7

TAGLE 2633, *ENTRE AVE*-nida Alvear y Vicente López. Buena casa, en perfecto estado, edificada en terreno de 10v39 de frente por 21v60 de fondo. Frente de imitación piedra; consta de sala con balcones, comedor, dos habitaciones, baño, cocina, pieza de servicio, buenos empapelados, celosías y puertas de cedro, cielos rasos de yeso, de manera que pueda habitarse de inmediato sin gastar en ella. Base $ 22.000 al contado.

EL MIERCOLES 7 de julio a las 15 horas en nuestra casa, San Martín 481|85, remataremos esta propiedad que recomendamos se visite desde ya de 11 a 17 h. Seña 8 o|o. Comisión 2 o|o.—Publio Massini y Cía. v7

JUDICIAL, A CUATRO CUA-dras de Rivadavia, propiedad Neuquén 739, esq. Colpayo. Edificada en un terreno de 13m80 a la primera por 21m75 a la segunda. Edificio en buen estado, construcción hecha en cal, techos hierro galvanizado, cielos rasos de yeso, pisos de pino tea, y mosaicos; consta de negocio al frente, 2 piezas, cocina y w. c., aguas corrientes, cloacas proyectadas y luz eléctrica. Sale a la venta con la base retasada de $ 13.500 m|n.

EL DOMINGO 4 de julio, a las 15, sobre la misma, remataremos esta propiedad. Venta ordenada por el señor juez doctor Meléndez, secretaría doctor Rodríguez Larreta, en los autos sucesorios de Pecoteche de González. Se exigirá el 8 o|o de seña y el 2 o|o de comisión, en el acto del remate. Datos e informes en nuestras oficinas, San Martín 481 al 485.—Publio Massini y Cía. v4

AYARRAGARAY SCHINDLER GOWLAND

JUDICIAL

Lujosa residencia al Norte

El MIERCOLES 14 de JULIO a las 15

EN LA MISMA PROPIEDAD

LAS HERAS, 2433 *AL* 2437, dando contrafrente a la calle Copérnico, pavimentada de madera, con espléndida vista al barrio recientemente formado en los terrenos que constituían la antigua quinta de Hale. Elegante y seria edificación, construída a todo costo con todos los detalles más modernos de confort y lujo, obra del arquitecto Jorge Delattre, situada a un paso de la Avenida Alvear y en uno de los sitios más interesantes del barrio aristocrático. Orden del señor juez Fernando M. Colombres, a cargo interinamente del despacho del ex juez doctor Pedro V. Meléndez, secretaría del señor José Cuneo, en el juicio seguido por la sociedad "La Edificadora" contra la sucesión de don Rufino Rodríguez de la Torre.

BASE $ 214.713.66 m|l.

Mide 10 metros (11v54) en su frente y contrafrente, siendo de imitación piedra, por 35 metros (40v41) por ambos costados y su edificio reúne las siguientes comodidades: Planta baja: Gran entrada principal con puertas de herrería artística, escritorio, hall, escalera de honor y ascensor. Del hall a un costado hay una escalera lateral que se comunica con el zaguán de entrada del garage para mejor servicio del automóvil. Puerta y zaguán de entrada al garage y dependencias. Gran patio, espléndida cocina con aparatos modernos, ante-cocina con lavadero, cuartos de servicio, cuarto de baño, montaplatos, montacargas eléctrico a todos los pisos, carbonera que recibe combustible de la calle Copérnico, todo muy amplio, con mucha ventilación. Subsuelo: Guardarropas, despensa, cuarto de servicio y puerta de hierro, salida a la calle Copérnico para el servicio. Primer piso alto: Salón al frente con una saliente y dos grandes ventanas, lujosas chimeneas todo de estilo, espléndido hall con gran espejo, biblioteca, fumoir, magnífico comedor estilo Imperio, amplio y decorado corredor que comunica la parte de la recepción de la escalera principal, teniendo a sus costados un pasillo antecomedor, cuarto de toilette y su comunicación con la escalera de servicio. Segundo piso alto: Sala íntima al frente, siete grandes dormitorios, cuatro cuartos de baño y galería, vestíbulo, varios guardarropas y roperos de pared, ascensor y comunicaciones de servicio. Mansard: Al frente tres piezas de servicio y cuarto de baño. Gran patio, azotea. En el contrafrente departamento de familia con tres dormitorios, vestíbulo, cuarto de baño, ascensor para comunicarse con todos los pisos. Se trata de una gran mansión con una distribución comodísima, teniendo detalles difíciles de enumerar por su larga extensión, como ser teléfonos interiores, calefacción, motor eléctrico para agua, etc. Todos los materiales empleados, como ser herrajes, arañas, ventanas, cristales, mosaicos, pisos de parquets y decorados se han sido importados. Títulos perfectos. Seña 8 o|o. Comisión 2 o|o. La casa está desocupada y puede visitarse todos los días desde las 14 a las 16. Más datos a nuestro escritorio, calle Lavalle 757.—Ayarragaray, Schindler y Gowland. j1

5.000 HECTAREAS de Campo excepcional

EN LA PAMPA CENTRAL (Sección 2.a)

Rodeando el pueblo de QUEMU-QUEMU, divididas en 50 lotes.

El domingo 4 de julio

A LAS 12

El remate lo efectuaremos en el hotel del Comercio de Quemú - Quemú

(F. C. Oeste y Pacífico)

Distante 1 cuadra de la estación

BASE $ 180 la hectárea

con las siguientes facilidades de pago: 1|3 parte al contado y en el acto de escriturar, 1|3 parte a 1 año y 1|3 parte a dos años de plazo, con garantía hipotecaria del mismo campo y el 7 o|o de interés anual. v3jl

LA UBICACION DE ESTE campo está en el cruce de los ferrocarriles Oeste y Pacífico y próximo a la estación M. a Pampa del F. C. La Plata a Meridiano V.

El campo actualmente se halla bajo agricultura, con contratos que vencen el día 28 de febrero de 1921, y los que resulten comprados deberán respetarlos.

Para simplificar la percepción de los arrendamientos, la administración de la Colonia cobrará directamente su importe a los arrendatarios por cuenta del actual propietario y éste a su vez abonará a cada comprador en el acto de escriturar el 4 o|o del importe de su compra a título de arrendamiento hasta el 28 de febrero de 1921 (término de los contratos).

LINDEROS: Por el Norte con la sucesión Elena Unzué de Peña y Sara Unzué de Madero, por el Sur, con Salvador María del Carril, por el Este, con Marcelino B. Lobo-tonia, Miguel Echeverst, Cirilo Heredia y Sara Unzué de Madero, y por el Oeste, con Sara Unzué de Madero.

Para revisar el campo pueden dirigirse al señor Joaquín Carrica, quien podrá facilitarles planos, datos y medios para revisarlo y tiene su casa en el mismo pueblo de Quemú Quemú.

Horario de trenes: Salida del Once F. C. O. los lunes, miércoles y viernes a las 21.05. Salida de Retiro F. C. P., los lunes, miércoles y viernes, a las 18.

Títulos perfectos. Seña 8 o|o. Comisión 2 o|o.

Las escrituras deberán extenderse ante los escribanos, señores Juan R. Forte y Augusto P. Lagos, calle Esmeralda 61, Capital Federal.

Por informes y pedidos de planos, a nuestros escritorios, Lavalle 757, Buenos Aires, Villa Sauce, F. C. O. v3

Carlos A. Galli

JUDICIAL — POR MANDA-to del Sr. Juez Dr. Adolfo Casabal, secretario Dr. Enrique A. Peña, remataré

EL DOMINGO 11 de julio los siguientes inmuebles, pertenecientes a la sucesión de don Fernando Zapponi. A las 14. Casa en Bernal, calle Vélez Sársfield No. 324 entre Constitución y Vaccari. Base $ 333.82, mts 138.91. Edificio dos piezas de material y comodidades. A las 15.30 terreno en Maderos calle Areco esq. Coronel Cárdenas, lote 19 de la manzana T. mide 10.30 mts al N. E., 26.69 al N. O., 9.37 al S. O. y 3.290 al N. E., tiene en la ochava 6 mts. Base $ 666.67 m|l. Títulos perfectos. Seña 3 o|o comisión. Mayores informes al palacio de Justicia 60. piso o a mi oficina Lavalle 1515.—Enrique A. Peña. v11jl

A. Esteve y Cía.

Vera 834. U. T. 4191 Mitre

UNA MOSCA BLANCA. — Casa de gran fondo en el centro del Caballito y frente al Parque Centenario, a una cuadra de las Avdas. Chubut y Warnes, calle Giles 325 y Campichuelo, mide 10x46 vs. Base, $ 8.000, a plazos. Edificio de comedor, 4 dormitorios, baño, cocina, 1 galponcito, cielorrasos de yeso, galería, patio de mosaicos, carpintería de cedro, árboles frutales y adoq. pago. Visítese.

EL DOMINGO 4 de julio, a las 15.30, en la misma. Títulos perfectos. Seña 8 o|o. Comisión 2 o|o. v4

José Serrao y Cía.

PINTOS 3574 — LLAVE EN mano. Base 12.000 $ incluso 7000 $ en cédulas. 10x60. Regia, lujosa y moderna, sala, frente imitación piedra, zaguán lujoso, vestíbulo, comedor, 3 dormit., pieza servicio, baño, cocina y frutales y demás detalles. ¡Es un chiche! No hay nada mejor. A 3 cuadras de Cabildo, a 2 c. del tranvía 36 y Lacroze, desocupada, puede visitarse todo el día; llaves al No. 3643.

EL DOMINGO 4 de julio a las 15, sobre la misma. Más datos Av. Mayo 522. U. T. 5726 Av. 2o piso; de 9 a 12 y de 14 a 19. —J. Serrao. v3jl

José María Daneri

COMUNICO A MI CLIENTE-la y al público en general, que he trasladado mis oficinas a la Avenida de Mayo 605, escritorios 7 y 8 1er. piso, donde atenderé todas las consultas que se me hagan sobre compra y venta de bienes raíces, hipotecas, etc. v1

EN BARRACAS — ALVA-rado 1313. Por división de condominio. Sala y 3 piezas de material, piezas y cocina de madera, w. c., 2 piletas, pesebres con altillo para 4 caballos, bebedero de portland, patio adoquinado, luz eléctrica y cloacas, terreno 11x35 varas. Base $ 12.500, con facilidades.

EL DOMINGO 4 de julio, a las 15, en la misma. v1

EN BARRACAS — TERRE-no, calle Azara esquina Azara. Hermosa fracción de tierra formando esquina. Ideal para fábrica, casa de departamentos, o casa-habitación. Superficie 973 v. c. Base, $ 18 la v|c.

EL DOMINGO 4 de julio a las 16, en la misma. Títulos perfectos. Seña 8 o|o. Comisión 2 o|o. Mayores informes Avenida de Mayo 605. U. T. 5397, Av.—José María Daneri. v1

Juan M. Brunetti y Cía.

Sucesores de Félix Lora y Cía.

JUDICIAL — CHILE 2029— Entre Sarandí y Rincón. Buena casa central. A 2 cuadras del importante bulevar Entre Ríos. Buen barrio familiar. Edificio de material, con sala al frente con ventanas, zaguán, comedor, 4 habitaciones, cocina, w. c., pisos pino tea, cloacas, luz eléctrica, etc. Terreno de 8 metros 66 de frente al Sur por 35 metros 96 de fondo, varas 10x30. Base $ 15.000. Es una pichincha.

EL DOMINGO 4 de julio, a las 16, en la misma. Orden del señor juez en lo civil, doctor Fernando Klappenbach, secretaría del doctor Carlos Sohats, juicio sucesorio de doña Filomena Bonsio. Exigiremos 8 o|o como parte de precio y 2 o|o de comisión. Datos, Rivadavia 711.—Juan M. Brunetti y Cía. j28

Carlos Villar Sáenz Peña

JUDICIAL — CAMPOS EN San Luis, Las Tres Marías y La Serena, en el partido de Tala, departamento de la capital. Detalle: establecimiento Las Tres Marías, situado a 5 leguas al SO. de la ciudad y estación de San Luis F. C. P., compuesto de 3.491 hectáreas, 47 áreas, 37 centiáreas, 40 dms. Campo apto para ganaderías, con abundantes pastos naturales de excelente calidad y agua buena, alambrado en sus 4 costados con 5 hilos y postes madera dura, teniendo gran parte de montes muy tupido con quebracho, algarrobo, jarilla, chañar, piquillín, etc. Casco del establecimiento con casa de adobe y barro de 6 piezas, cocina, sótano y galería, techos cinc y revoque cal; otra de 2 piezas, cocina, dos galpones y techo cinc; una pieza ladrillo y cal; molino con cañerías y tanque australiano, motor a kerosene, 4 corrales, represas y dos puestos con rancho y corrales en cada uno. Linda al Norte con Víctor S. Guiñazú, al Este, Diolira Adaro de Quiroga y Eliseo Adaro, y establecimiento La Serena, camino en medio de San Luis a Charlone; al Sur, Margarita Z. de Poblet, F. Vissari y Filomena Q. de Mercau y al Oeste Severo Q. del Castillo y Cristóbal Pereyra. Tasación pesos 101.897.68. Base las 2|3 partes, pesos 67.931.78 m|n igual a pesos 8 la hectárea. Establecimiento La Serena, a 6 leguas al Sur de la ciudad y estación de San Luis, F. C. P., compuesto de 7.454 hectáreas, 22 áreas, campo llano apto para agricultura y ganadería, con excelentes pastos naturales y agua buena, alambrado en sus 4 costados con 5 hilos y postes madera dura. Casco del establecimiento con casa de 4 piezas, cocina, techos cinc y revoques cal; 3 molinos, tanques, malacate, galpón, bebederos, corrales, quinta, árboles frutales y 4 puestos con sus ranchos y corrales, en dos de ellos molinos. Linda al Norte con Diolira Adaro de Quiroga y Eliseo Adaro, José Kehoe y Barroja Hnos., al Este, Lorenzo Echezarreta y Carlomagno Hnos., al Sur, Toribio Quiroga Hnos., Margarita Z. de Poblet y al Oeste, con establecimiento Las Tres Marías, camino en medio de San Luis a Charlone. Tasación 136.176.14 pesos. Base las 2|3 partes $9.450.76 m|n. igual a 12 pesos la hectárea.

EL MARTES 6 de julio a las 15, en mi hall, Reconquista 331. Ventas por orden del señor juez en lo civil doctor Fernando M. Colombres, secretaría doctor Basualdo, en los autos testamentarios de don José Romanella. Seña 8 o|o, y 2 o|o. comisión. Las escrituras serán otorgadas por el escribano señor Sarrías Benítez. Plano e informes en mis oficinas. Reconquista 331.—Carlos Villar Sáenz Peña. v1jl

JUDICIAL — TERRENOS y quinta en la ciudad de San Luis. Detalle: QUINTA de 129 metros 90 de frente por 78 metros de fondo. Tiene árboles frutales y viñedo, cercada con tapia adobe y alambrados. Linda al N., Pedro Pereyra; al E., calle San Juan; al S., calle Bolívar y al O., María Romanella de Valentino. Base las 2|3 partes de su tasación, 2.343.40 pesos.

TERRENO con frente a la avenida Presidente Quintana, lote 4. Mide 15 metros al S., 46 metros 17 al N., 53 metros 25 al E. Linda al N., Enrique N. Jurado, al E., lote 5, al S. avenida Presidente Quintana, al O., lotes 1, 2 y 3. Base las 2|3 partes de su tasación, pesos 878.21.

TERRENO con frente a la Av. Presidente Quintana, lote 5. Mide 13m26 al N., 60m33 al E., 15 metros al S., 58m25 al O. Linda al N., Enrique N. Jurado, al E., lote 6, al S., Av. Presidente Quintana y al O., lote 4. Base las 2|3 partes de su tasación pesos 1.003.30.

TERRENO calle Bolívar entre Europa y bulevar del Oeste, lote 8. Mide 17m50 al N., 61m94 al E., 17m43 al S., 63m41 al O. Linda al N., calle Bolívar, al lote 9, al S., Benigno Rodríguez Jurado, al O., lote 7. Base las 2|3 partes de su tasación pesos 1.097.42.

TERRENO en Villa Florida, partido de Durazno, departamento Coronel Pringles. Mide 23 metros al N., por 100 metros de fondo. Linda al N., calle Ancha; al E., terrenos municipales, al S., y O., Avigail Duarte de Butuni. Base las 2|3 partes, pesos 200.

EL MIERCOLES 7 de julio a las 15, en mi hall, Reconquista 331. Ventas por orden del señor juez doctor Colombres, secretaría doctor Basualdo, en la testamentaría de don José Romanella. Seña 8 o|o y 2 o|o comisión. Escrituras por el escribano señor Sarrías Benítez. Prospectos e informes en mis oficinas, Reconquista 331. —Carlos Villar Sáenz Peña. v1jl

Manuel T. Durán

JUDICIAL EN HAEDO, F. C. O. 154.569 m. c. 9386 ds., sin base. Por disposición del señor juez de primera instancia en lo civil de la capital, doctor Matías Mackinlay Zapiola, secretaría del autorizante, se hace saber por el término de 15 días en el "Boletín Judicial" y en LA PRENSA, que en los autos caratulados Méndez Edmundo y otros contra Méndez de Quesada Dña. Clotilde Petrona sobre división de condominio, ha sido designado el martillero don Manuel T. Durán para que proceda a la venta en pública subasta el día 14 de julio del corriente año, a las 15 en su escritorio Maipú 91, en un solo block y sin base, al mejor postor, de los terrenos que se detallan a continuación, situados en el Partido de Matanza, Prov. de Buenos Aires, a inmediaciones de la estación Haedo del F. C. O., a saber: Manzana IV lotes 21, 23, 24, 25, 26, 27, 33 y 34 m. c. 1.886.90. Manzana V: m. c. 7.881.40. Manzana VI: m. c. 4.574.17. Manzana X lotes 33, 34, 39 y 40, m. c. 1.457.63. Manzana XXVIII lotes 4, 5, 6, 7 y 10: m. c. 1.062.86. Manzana XXXVII, lote 20: m. c. 215.28. Manzana XXXVIII: m. c. 13.200.02. Manzana XLIII m. c. 13.200.02. Manzana XLIV, menos los lotes 3 y 27: m. c. 10.428.0439. Manzana XLV, menos los lotes 15, 16, 17, 33, 34, 35 m. c. 9.172.3056. Manzana XLVI m. c. 11.880.04. Manzana XLVII, lotes 12, 35 y 36, m. c. 980.45. Manzana XLVIII, m. c. 13.200.02. Manzana XLIX: m. c. 10.912.14. Manzana L, menos los lotes 33 y 34: m. c. 10.927.42. Manzana LI m. c. 11.880.04. Manzana LII, menos los lotes 5, 6, 7, 15, 16, 32, 33 y 24: m. c. 8.410.50. Manzana LIII: m. c. 7.281.60. Manzana LIV: m. c. 6.014.36. Manzana LV m. c. 6.553.36. Manzana LVI, lotes 18, 19, 21, 23 y 24: m. c. 1.487.50. Manzana LVII, lotes 3 y 4: m. c. 625.48. Manzana XXVIII, lotes 22, 23, 24 y 25 (con galpones) m. c. 1.198.29. Total: 154.569 m. c., con 9.386 do. Estando autorizado el martillero a percibir el 8 o|o de seña y el 2 o|o de comisión del que resulte comprador. Otros informes, secretaría del doctor José C. Miguens, Tribunales, 6 o piso, ó Maipú 91, U. T. 301, Av. — Manuel T. Durán. j30

F. González Muro y Cía.

CANALEJAS 1779 *ENTRE* Donato Alvarez y Tres Arroyos, Mide 10 por 30 varas. Ad corpus. Edificio de material y consta de 2 grandes dormitorios, una pieza, galería, cocina, servicio, cielos rasos de yeso, buena carpintería, patio de mosaicos, y comodidades varias. Base pesos 6... m|n.

EL DOMINGO 4 de julio a las 15 horas sobre... 1p

BOLIVIA 726 ENTRE MO-... y Canalejas. Mide 10 por 45 varas. Ad corpus, su edificación consta de 5 amplios dormitorios, comedor, otra pieza, piecita ... para servicio, galería de vitraux, cocina, baño, w. c., cielos rasos de yeso, buena carpintería, patio de mosaicos, ... y varias otras comodidades. Base pesos 12.700, que reconoce en hipoteca a plazos y el excedente de precio al contado.

EL DOMINGO 4 de julio a las 15.30 horas sobre la misma. 1p

AV. LA PLATA 827 *ENTRE* Pedro Goyena y Convención, como judicial, sin base y por división de condominio, edificio compuesto de 3 grandes dormitorios, piecita, cocina, servicio azulejado con inodoro, galería de material, cielos rasos de yeso, carpintería de cedro, celosías, patio de mosaicos, cloacas, adoquinado pago y dependencias generales, con varias líneas de tranvías a su frente para todo rumbo de la capital, y combinación subterráneo.

EL DOMINGO 4 de julio a las 16 horas sobre la misma. Desocupada llave en mano. Visítese de 13 a 16. 1p

DOBLAS 795 ESQUINA Con-... con casa de familia sólidamente construída con materiales de primer orden y consta de 5 salas, frente moderno imitación piedra, pieza en altos de servicio, escalera de mármol, cocina, baño, w. c., terraza, cielos rasos de yeso, carpintería de cedro, celosías metálicas, patio de mosaicos, luz eléctrica, cloacas, adoquinado pago y comodidades. Visítese. Base pesos 14.500 m|n a plazos.

EL DOMINGO 4 de julio a las 16.30 horas sobre la misma. Seña 8 o|o. Comisión 2 o|o. Títulos perfectos. Más datos a nuestras oficinas, Boedo 958. U. T. 3163 Mitre o sucursal, Flores, Rivera Indarte 77. —F. González Muro y Cía. 1p

RAUL A. CARRANZA

v4jul.

PROPIEDAD 24 DE Noviem-bre 1069, entre Carlos Calvo y Humberto 1o. Edificada en un terreno de 8 mts. 66 de frente al E. por 24 mts. 279 de fondo en el costado N, y 26 mts. 41 en el costado S. Base de venta $ 15.000.

EL DOMINGO 4 de julio, a las 15, remataré esta casa compuesta de: vestíbulo, sala, antesala, comedor, 3 dormitorios, una pieza en los altos etc. Seña a cuenta de precio 8 o|o. Comisión 2 o|o. Títulos perfectos. La escritura la otorgará el escribano señor Pedro E. Zanit. Más datos a mi escritorio, San Martín 195.—Raúl A. Carranza. v4jul.

Vicente Pino

TRIUNVIRATO Y VERA 345 al 49. Casa a plazos, ubicación preferente y muy comercial. Casa, sala, negocio, 5 dormitorios, 1 en altos, cocina, w. c., luz eléctrica, agua, etc. Frente imitación piedra. 10 por 35 vs. (ad corpus). Base 11.200 pesos, 1|3 al contado y 1|3 a plazos. Remataré EL DOMINGO 4 de julio a las 16. Títulos perfectos. Seña 8 o|o, y 2 o|o comisión. Detalles, Chacabuco 78. U. T. 937 Av. j27

Adolfo Bullrich & Cía.

HOY

104 hectáreas en BARADERO

Base $ 350 m|n. la hectárea

TALCAHUANO 1261 y 1263

Base $ 60.000 m|n.

HOY JUEVES 1.° de JULIO a las 15

EN NUESTRA CASA.

ADOLFO BULLRICH y Cía.

402 HECTAREAS EN ARRE-cifes. A una legua de Ciña, F. C. C. A. en cinco lotes de 50 a 202 hectáreas. Base pesos 450 m|n. la hectárea, mitad al contado y mitad a un año con hipoteca y 7 o|o de interés.

EL DOMINGO 11 de julio, a las 13.30, en el hotel del Comercio en Arrecifes. Linda con viuda de Browne, sucesión Barrutti y camino de Viña a Ramallo. Alambrado en su perímetro y dividido en 4 potreros con casco de establecimiento y mejoras. Se revisa por Arrecifes dirigiéndose a la señora viuda de Mc. Cormick. Exigiremos el 8 o|o a cuenta de precio y el 2 o|o de nuestra comisión.—Adolfo Bullrich y Cía. 125

JUDICIAL — GRAN PRO-piedad de renta. En el barrio moderno de Palermo, a 2 cuadras de la Avenida Alvear y de los jardines del parque 3 de Febrero y a 2 cuadras de la Avenida Las Heras. Calle Cabello 3775 y 3781, esquina a Malabia 3125. Construcción lujosa e inteligentemente distribuída, compuesta de subsuelo, planta baja y cuatro pisos altos. Tasación $ 461.685.35. Base dos terceras partes, $ 307.790.23 m|n. Renta anual $ 48.960 m|n. o sea el 15.90 o|o de interés sobre la base.

EL VIERNES 2 de julio, a las 15 horas, en nuestra casa, Florida 269 y 273. Orden del señor juez doctor Arturo Seeber, en la sucesión de don Marcelino Escalada, que tramita por la secretaría del doctor Francisco Castellanos. Mide: 30.014 metros de frente al Sur sobre la calle Cabello, por 24.084 mts. de fondo y frente al Oeste sobre la calle Malabia, teniendo 33.066 mts. en el costado Norte y 21.091 mts. en el Este. Superficie 702.37 mts cds. Edificio: Suntuoso frente todo de ladrillo a máquina, amplio zaguán de entrada con revestimiento de mármol, ascensor. Distribución: Subsuelo: 20 piezas para servicio de los ocupantes de los pisos altos, que convergen a un hall central, pieza para el gran motor de calefacción que provee de agua caliente al edificio y motor eléctrico para la elevación de agua con cuatro tanques de 16.000 litros, pasillos, patio, escalera y ascensor para servicio. Planta baja: amplio vestíbulo, gran hall, escalera de mármol y ascensor. Rodeando al hall, dos departamentos de cuatro piezas, vestíbulo, baño instalado, cocina, despensa, varias alacenas y w. c. de servicio. Otros dos departamentos de cuatro piezas y dependencias iguales a los anteriores. Altos: el 1.o, 2.o, 3.o y 4.o pisos altos, son de igual distribución y consta, cada uno, de cuatro departamentos compuestos de vestíbulo, 4 piezas, baño instalado, cocina, despensa, guardarropas y alacenas. Los detalles de construcción con los que corresponden a una propiedad moderna y en la que no se han omitido gastos para su mejor terminación. El departamento señalado con la letra H, tiene contrato de alquiler a razón de $ 170 mensuales hasta el 1.o de diciembre de 1920 y el letra L, a razón de $ 210 mensuales hasta junio 1.o de 1921, los que deben ser respetados por el comprador. Exigiremos el 8 o|o a cuenta de precio, y el 2 o|o de nuestra comisión. Otros informes solicítense en nuestra casa. —Adolfo Bullrich y Cía. j17

PROPIEDAD, TALCAHUA-no 1261 y 1265 entre Arenales y Juncal. Espléndido terreno con edificio antiguo de inquilinato que produce renta. El sitio indicado para construir la amplia casa habitación o el grupo de casas de renta que produzca un elevado interés, para lo que con toda ventaja se prestan sus dimensiones por lo extensas y bien proporcionadas. Base pesos 60.000 m|n.

EL JUEVES 1.o de julio a las 15 en nuestra casa Florida 269 y 71. Mide: 12 varas de frente por 65 varas de fondo. Tiene 23 piezas, 2 baños y 2 w. c., produce pesos 250 de alquiler, sin contrato, que puede elevarse sensiblemente para obtener un interés mucho mayor hasta tanto se resuelva la construcción. Exigiremos el 8 o|o a cuenta de precio y el 2 o|o de nuestra comisión. Otros informes en nuestra casa Florida 269 y 273.—Adolfo Bullrich y Cía. j17

374 HECTAREAS EN Gene-ral Viamonte. A plazos.—Sobre el pueblo "San Emilio", distando 17 cuadras de la estación del F. C. O., y a solo 2 leguas de Los Toldos. Campo apto para ganadería y agricultura, con buenas aguas y mejoras. Base $ 120 m|n la hectárea, con facilidades de pago.

EL LUNES 5 de julio, a las 15, en nuestra casa, Florida 269|273. Se visita por San Emilio, dirigiéndose al señor Manuel Ildarraz. Exigiremos el 8 o|o a cuenta de precio y el 2 o|o de nuestra comisión. Otros informes y planos en nuestra casa, Florida 269|273.—Adolfo Bullrich y Cía. j17

MAÑANA -- JUDICIAL

La gran propiedad de renta

MALABIA esquina a CABELLO

BASE $ 307.790.23 m|n.

Renta $ 15.90 o|o anual.

JUDICIAL

PETIT - HOTEL CALLAO 1160

BASE $ 91.343.30 m|n.

Mañana viernes 2 de julio a las 15

EN NUESTRA CASA.

ADOLFO BULLRICH y Cía.

JUDICIAL. PETIT HOTEL Callao 1160, entre Santa Fe y Arenales. Una de las ubicaciones más calificadas de la gran avenida. Tasación $ 137.011.95. Base, dos terceras partes $ 91.341.30 m|n., pagadero: El comprador tomará a su cargo una hipoteca que reconoce la propiedad a favor del Banco Hipotecario Nacional por 70.000 cédulas de la serie L. reducidas a $ 59.300 a estilo de plaza y precio de Bolsa del día anterior al de la escrituración, abonando al contado lo amortizado y el excedente hasta el precio de compra.

EL VIERNES 2 de julio a las 15 en nuestra casa, Florida 269 y 273. Orden del Sr. Juez Dr. Arturo Seeber, en la sucesión de don Marcelino Escalada, que tramita por la secretaría del Dr. Francisco Castellanos. Mide: 5.92 mts. de frente por 40.79 mts. de fondo (8 varas por 59.49 varas). Superficie 344.64 mts. cds. Edificio: planta baja: zaguán con entrada y revestimiento de mármol, hall, vestíbulo, sala, comedor, antecomedor, despensa, office, w. c., montaplatos, un dormitorio con frente al jardín que existe en el contrafrente. Escalera interior para el servicio. Planta alta: hall, un gran dormitorio a la calle con gran balcón y terraza al frente, dos baños instalados, sala, 3 dormitorios y terraza sobre el jardín. Azotea: de baldosa en forma de patio con dos piezas para servicio y lavadero. Subsuelo: dependencias para servicio, hall, 6 piezas, carbonera, depósito y calefacción, cocina, lavadero y escalera de acceso a la azotea. La construcción es sólida y salvo detalles superficiales reune las mejores condiciones para habitarlo. Exigiremos el 8 o|o a cuenta de precio y el 2 o|o de nuestra comisión. Informes solicítense en nuestra casa. Nota: Se puede visitar todos los días de 14 a 16 horas, solicitando previamente tarjeta en nuestra casa.—Adolfo Bullrich y Cía. j20

104 HECTAREAS EN BA-radero. Parte de la fracción conocida por herederos de San Martín, a una legua al Oeste de la estación Alsina (F. C. C. A.) Apto en su totalidad para ganadería, agricultura y cualquier aplicación que quiera dársele por su especial clase de tierra y por sus excelentes aguas, así como por su ubicación, sobre puertos, frigoríficos y mercados de consumo. Base pesos 350 m|n. la hectárea, mitad al contado y mitad a un año, con hipoteca y 8 o|o de interés. Escrituras ante la escribanía del señor Carlos Dollera.

EL JUEVES 1.o de julio a las 15 en nuestra casa Florida 269 y 273. Linda al NE. con M. Molina de Sáenz Valiente, al SO. con Jorge Pintos, al SE. con Juan Pablo Sáenz Valiente y al NO. con herederos de Sebastián Machado. Está desocupado y en condiciones de explotarse inmediatamente. Para revisarlo, dirigirse en Baradero al señor Julián Idígoras y en la estación Alsina, al señor José Mazzochi. Exigiremos el 8 o|o a cuenta de precio y el 2 por ciento de comisión. Otros informes y planos, pídanse en nuestra casa Florida 269 y 273.—Adolfo Bullrich y Cía. j17

4.057 HECTAREAS EN LA-prida en tres lotes. Parte de los establecimientos San Bartolo y La Ida, a media legua de Santa Elena y una legua de Voluntad, ambas del F. C. S. Campo apto para ganadería, especialmente para tambos y cría de haciendas, con buenos pastos y buenas aguas. En tres lotes con superficie de 1.334 a 1368 hectáreas con opción. Base uniforme pesos 160 m|n. la hectárea, pudiendo solicitarse facilidades para el pago con anterioridad al remate.

EL MIERCOLES 7 de julio a las 15 en nuestra casa Florida 269 y 273. En conjunto lindan R. Santamarina e hijos, Pedro Menvielle, Juan Zapatrat, Aníbal B. Rocca y Jerónimo A. Rocca. Cada lote está alambrado en su perímetro, dividido en potreros y cuenta con molinos y las mejoras indispensables para su explotación inmediata. Se revisan por Santa Elena o Voluntad. Avisándose con anterioridad al encargado del campo, Sr. Francisco Castañino, éste esperará a los interesados con automóvil en estación Voluntad. El campo se entregará desocupado dentro de los 90 días de la fecha de la escrituración. Entretanto, se le abonará al comprador una suma que representa el 7 por ciento de interés sobre el precio de compra. Exigiremos el 8 o|o a cuenta de precio y el 2 o|o de nuestra comisión. Planos e informes en nuestra casa, Florida 269 y 273.—Adolfo Bullrich y Cía. j17

JUDICIAL.—"LA AMALIA" en Santa Fe, en lotes y a plazos. 1.296 hs., 42 as. y 32 cs., a 3 leguas de Alcorta y Carreras (ramal de Villa Constitución, Puerto de embarque), a 6 de San Urbano, 7 de Firmat, F. C. C. A. y 2 de Hombal, F. C. R. & P. B. Dividida en 14 lotes de 54 a 132 hectáreas. Contiene casco del establecimiento con casa de dos piezas, cocina y 2 puestos. Base, $ 300.245 y 61 m|n. la hectárea, según lote, pagadero: 50 o|o al contado y el saldo en dos cuotas del 25 o|o cada una, a uno o dos años de plazo, con garantía hipotecaria y 7 o|o de interés anual.

EL VIERNES 16 de julio a las 14, en el Hotel Colón, en Alcorta, F. C. C. A., por orden del señor juez de Primera Instancia doctor Julio P. Aramburu, en el juicio caratulado: Emma Juana Gerry de Young y otros, sobre división de condominio, secretaría del Sr. Luis Berri. El campo en conjunto, linda: al NE. con Augusto Ferry, al NO. con Juan M. Anadón, al SE. con Madariaga y Suc. Colazo, y al SO. con José M. Bombal. Las escrituras serán otorgadas por ante el escribano señor Manuel Martín y Ponsá. Exigiremos el 10 o|o de seña y a cuenta de precio y el 2 o|o de nuestra comisión. Planos e informes en nuestra casa, Florida 269 y 273.—Adolfo Bullrich y Cía. j27

2072 HECTAREAS EN COR-doba. A 2 leguas de Suco y próximas a Sampacho ambas del F. C. P. Buen campo, ligeramente ondulado, apto para cualquier destino, con buenas aguas. Sin base.

EL LUNES 12 de julio a las 15, en nuestra casa Florida 269 al 273. El campo linda con testamentaría de Sarandón, Lucas González, cantera y colonia Suco, Rosa Delgado de González y Saa y Sarandón. El campo está alambrado en su perímetro y tiene una población de barro con techo de hierro. Hay 200 hectáreas que están bajo agricultura, y que se entregarán una vez levantada la cosecha. Planos e informes en nuestra casa Florida 269 al 273. Exigiremos el 8 o|o a cuenta de precio y el 2 o|o de nuestra comisión— Adolfo Bullrich y Cía. j25

CARLOS MERLINI

B. Mitre 371. U. T. 2288, Avda.

EN LUJAN, F. C. O.—UNA estanzuela de 338 hectáreas. A un paso de la capital federal. A 12 kilómetros de Rodríguez y Luján. Alambrado en todo su perímetro y dividido en 9 potreros y con grandes mejoras. Base $ 550 la hectárea, con facilidades de pago.

EL VIERNES 2 de julio, a las 15, en el salón de ventas de mi escritorio, Bmé. Mitre 371. Pidan allí planos e informes. —Carlos Merlini. v2jul.

EN BELGRANO, calle Frey-re esq. Juramento. A una cuadra de la estación Belgrano (R.) Precioso chalet de altos y bajos. Edificio moderno, lujoso y confortable, edificado en terreno de 455 varas cuadradas. Desocupado y llave en mano. Base $ 55.000. El terreno contiguo al chalet, mide 15 v. de frente sobre Freyre por 18 varas de fondo. Base $ 30 la vara cuadrada.

EL DOMINGO 4 de julio, a las 15, sobre los mismos. Seña 8 o|o. Comisión 2 o|o. Mayores datos, fotografías, planos, etc. a mi escritorio, Bmé. Mitre 371.—Carlos Merlini. v4julio.

Adolfo Calvete

A LARGOS PLAZOS — MO-derna. Llave en mano. En Belgrano. Remataré

EL DOMINGO 4 de julio, a las 16.15, la casa recién construída, Juramento 3749. Tiene escritorio, comedor, cuatro habitaciones, hall cerrado, baño instalado, cocina con cocina a gas, pileta para lavar, galerías, rica carpintería, cielorrasos yeso, mosaicos finos, etc. Verja y jardín al frente. Terreno 10 por 50. Base $ 12.500. Mitad al contado y mitad a 1, 2 o 3 años con 8 o|o. Puede visitarse. Seña 8 o|o. Comisión 2 o|o. Informes, Av. Mayo 695.— Adolfo Calvete. j37

¡A PLAZOS! — ESPLENDI-da casa, Mendoza 3001, esq. Estomba. A 4 cuadras de la estación Coghlan y 2 del tranvía 96. Remataré sobre la misma,

EL DOMINGO 4 de julio, a las 16. Edificio: 7 grandes habitaciones, baño con instalaciones, toilette, cocina, w. c., pileta lavar, gallinero, aguas corrientes, carpintería pino tea y de cedro, cielorrasos yeso. Terreno 20 por 40. Adoquinado pago. Llave en mano. Puede visitarse. Llaves Mendoza 3025. Base definitiva, $ 24.000, pudiendo quedar $ 17.000 desde 1 a 5 años al 8 1|2 o|o. Seña 8 o|o. Comisión 2 o|o. Informes, Av. de Mayo 695.—Adolfo Calvete. j27

Giménez Zapiola, Panelo y Cía.

HUMBERTO I° 680

Renta: el 12 o|o

BASE $ 18.000

1p

HUMBERTO I 680, ENTRE Perú y Chacabuco. Terreno: 10 vs. de frente por 35 vs. de fondo en el E., en el O., a las 23 vs. del frente hay un martillo a favor de 7 por 12 vs. Superficie: 421 varas cuadradas. Ad corpus. Edificio: de construcción antigua, consta de 7 habitaciones, cocina, w. c., y patio. Renta $ 180 por mes. El 12 o|o sobre la base $ 18.000
EL DOMINGO 4 de julio, a las 14.30 en la misma. 8 o|o de seña y 2 o|o de comisión en efectivo.—Giménez Zapiola, Panelo y Cía., Florida 239. j28

Gral. Hornos 768

(DESOCUPADA)

Buena casa, para habitar en seguida.

BASE $ 25.000

1p

GRAL. HORNOS 768, desocupada. A 1|2 cuadra de plaza Vieytes, a 1 de Avda. M. de Oca, y a 2 de Suárez. Terreno: 12x45 de frente al O. por 49x43 de fondo. Superficie aproximada: 616.88 v|c. Edificio: sala, escritorio, comedor, 4 dormitorios, otra habitación, piecita, despensa, cocina, baño, 2 w. c., pieza de madera y piecita en altillo, dos patios, galerías, etc. Construcción sólida con buenos materiales. Piso de pino tea y baldosa francesa, carpintería de pino y cedro. Cielorrasos de yeso. Base $ 25.000.
EL DOMINGO 4 de julio, a las 15.15, en la misma; 8 o|o de seña y 2 o|o de comisión en efectivo.—Giménez Zapiola, Panelo y Cía., Florida 239. j28

EN CABALLITO

DON CRISTOBAL 1454

(Sobre las Avdas. Alberdi y Rivadavia).

Amplia casa moderna, con jardín. Lista para habitar.

BASE $ 50.000

(incluso 23.000 cédulas)

1p

EN CABALLITO, con cédulas. Para habitación o renta. Don Cristóbal 1454 desocupada, entre Puán y Miró. A dos cuadras de Rivadavia, a 1 de J. B. Alberdi y P. Goyena y a 5 de la estación del subterráneo. Terreno: 20 vs. de frente al N. por 48v83 de fondo en el costado E. donde tiene un martillo a favor de 10v02 de O. a E. por 10v de N. a S. El costado O. tiene 51v50 y el contrafrente 30v02. Superficie aproximada: 1153.64 v. c. Edificio: verja y jardín al frente, sala, escritorio, vestíbulo, 4 habitaciones, baño, pasillos, 4 amplios salones, galería, patios, otro baño, despensa, cocina, w. c. de servicio, 2 piezas en el altillo y en cuerpo aparte 4 w. c. y mingitorios. Construcción moderna con buenos materiales. Frente imitación piedra, pisos pino tea, mosaicos y baldosas. Carpintería de pino y cedro, cielos rasos de yeso, etc. Base. $ 50.000. Incluso 23.000 cédulas, reducidas hoy a $ 20.111.55, de las cuales se hará cargo el comprador a estilo de plaza.
EL DOMINGO 4 de julio, a las 14.30, en la misma, 8 o|o de seña y 2 o|o de comisión en efectivo. Giménez Zapiola, Panelo y Cía., Florida 239. j26

EN CABALLITO, TERRENO, P. Goyena 1451 entre Puán y Miró. A 3 cuadras de Rivadavia y a 6 de la estación del subterráneo. Mide 10 vs. de frente al S., por 60 vs. de fondo. Superficie, 600 v|c. Base $ 15 la v|c.
EL DOMINGO 4 de julio, a las 14.30, en el mismo. 8 o|o de seña y 2 o|o de comisión en efectivo.—Giménez Zapiola, Panelo y Cía., Florida 239. j28

SAUL Z. HERRERA

v4

San Martín 92 — U. T. 6731, Avda.

EN BURZACO; F. C. S. — Frente a la estación y andenes, 1 casa y 3 lotes con adoquinado pago y luz eléctrica, calle Cristóbal Colón y Av. Carlos Pellegrini, lo mejor de lo mejor por sus dimensiones y excepcional ubicación para vivir o sacar renta la casa y edificar los terrenos. Base regalada e increíble de venta, $ 3.500 la casa y $ 2 v|c. los terrenos. Edificio de material de sólida construcción de gran salón, 4 salas a la calle, cocina, galería, sótano, etc. Pidan planos.
EL DGO. 4 de julio, a las 15.30. Allí. j27

FRIAS 98, ESQ. CAMARGO 120.—Sin comentarios. Casa. Sobre el gran Parque Centenario, algo bien ubicado y barato, con base de 6.000 $, a plazos. Casa corralón y familia, de 10x30 vs., con adoquinado pago en sus dos frentes y cloacas. Edificio de portón al frente, galpón con pesebres e independiente, salita un dormitorio, cocina y varias otras mejoras. A 30 varas de las Avenidas Chubut y Warnes, y a 3 cuadras de Corrientes. Visítese a toda hora. Barrio espléndido.
EL DOMINGO 4 de julio, a las 15.30, allí. j27

A 70 VS. DE AV. CORDOBA. —Para edificar un palacio. Espléndido terreno. Calle San Luis y con frente también a Tucumán, entre Billinghurst y Bustamante. De 11.20 vs. de frente a la primera, y 10 varas también de frente a Tucumán. 34 varas en el costado Oeste y 40 varas en el Este. de fondo, o sean 370.64 v. c. Base irrisoria y real de venta $ 20 v. c., con paredes medianeras pagas y adoquinado en ambos frentes, con luz eléctrica, cloacas, vereda de piedra, etc. Barrio de palacios. Visítese esa regia ubicación.
EL DOMINGO 4 de julio, a las 16, allí. j27

PARA INDUSTRIA O RENTA.—Lo más barato y conveniente que se ofrece en venta. Avenida Donato Alvarez 2258, al llegar a la Av. San Martín. De 12.50x36.26 vs. Base 8.000 $, incluso 6.000 cédulas argentinas. Edificio de gran galpón de material, con cabriadas de hierro de 12.50x20 vs. al frente, con portón al medio y artísticos revoques de piedra, 3 dormitorios, cocina, pesebres y galpón con altillo, bostera, adoquinado interior y al frente pago, luz eléctrica, etc. Está alquilado en 200 $, o sean 2.400 $ anuales, a una casa de cereales. Visítese a toda hora.
EL DOMINGO 4 de julio, a las 15, allí. j27

LA MEJOR DEL BARRIO.—Casa muy barata, moderna, en cal, sobre tirantería de hierro. Calle Charlone 1657, a 1 y 3 cuadras de la iglesia parroquial de San Roque y Avenidas Alvarez Thomas, Triunvirato y El Cano, con eléctricos a todos rumbos. De 10x50 vs. Base 5.000 $, todo a plazos. Edificio de 4 dormitorios, cocina, galería, carp. de cedro, plantas y árboles frutales. Visítese.
EL DOMINGO 4 de julio, a las 14, allí. j27

A 30 VS. DE LA IGLESIA.—Un lote, muy barato. Una ocasión. Calle Charlone al lado del núm. 1733, al llegar a Plaza (adoquinado), de 10x45 vs. Base $ 4 v. c. A una cuadra de la feria municipal y del eléctrico 96. Visítese.
EL DOMINGO 4 de julio, a las 14, allí. j27

Benito Boero

BILLY", CASCO DE HIERRO, cubierta de madera; porte 170 toneladas. Buen buque apropiado para el trabajo del puerto o de los ríos. Mide: eslora 20.50 metros, manga 6.60, puntal 2 metros. Base $ 10.000 m|n.
EL DOMINGO 4 de julio a las 10. Anclado al lado del puente Avellaneda (Boca del Riachuelo), donde efectuaré el remate y puede visitarse. Recientemente reparado, tiene todos sus enseres, listo para trabajar. Por orden de su dueño, con cualquier oferta arriba de la base. Títulos y demás documentos en orden. Seña 10 o|o. Comisión 2 o|o. Informes, Atc. Brown 1495. Coop. Tel. 13 Boca. v4jl

César L. Granelli

NADA MEJOR NI MAS BARATO. Ideal para industria, renta y habitación. Buena propiedad, calle Teniente Gral. Donato Alvarez Nos. 1975 y 1977, de soberbias dimensiones: 16 mts. frente al Sur por 38mts. fondo. Ad corpus. Edificio: por el No. 1977, sala negocio, con vidriera, zaguán indep., 3 habit. y oficinas; por el No. 1975, amplio portón de hierro, gran galpón de material, caballeriza con altillo, cloacas, patio de mosaico y todo adoquinado. Base terminante $ 13.500, incluso el adoquinado pago a su frente.
EL DOMINGO 4 de julio a las 15 en la misma. Más datos en mi oficina, Talcahuano 469.—César L. Granelli. v4

Julio L. Peña y Cía.

v11

JUDICIAL — CASA moderna, en Flores, calle Sud América 1595 (adoquinada), esquina a Deseado 2478 y 2590. A cinco cuadras del bulevar Gaona. Terreno: 11.88 metros sobre Sud América, 27.38 metros sobre Deseado, 27.90 al SE. y 9.90 metros en contrafrente, o sean 300.50 metros cuadrados. Edificio: salón para negocio, dos dormitorios, cocina, w. c., galpón, galería, patio, luz eléctrica, agua corriente, etc. Puede producir $ 140 mensuales. Tasación $ 18.000. Base, las dos terceras partes, $ 12.000. Juez doctor Mackinlay Zapiola, secretaría doctor González Iramain, juicio sucesorio Antonio Crespi.
EL DOMINGO 11 de julio, a las 16, sobre la misma. 8 o|o a cuenta de precio. Comisión 2 o|o.—Julio L. Peña y Cía. j27

RENTA 14.40 o|o — CASA Pavón 3390 entre Pichincha y Matheu. A una cuadra del bulevar Garay, 4 de San Juan y 5 de Entre Ríos. Se compone de sala, tres dormitorios, cocina, w. c. y patio, adoquinado pago, etc. El terreno mide 9 varas por 18 varas. Base real 10.000 pesos. Produce pesos 1.440 anuales, sin contrato.
EL DOMINGO 4 de julio a las 15, sobre la misma. Título perfecto. 8 o|o a cuenta de precio. Comisión 2 o|o.—Julio L. Peña y Cía. j19

AVENIDA LA PLATA 423 — Casa refaccionable con poco dinero, a 4 cuadras de Rivadavia y con adoquinado pago y doble línea de tranvías al frente. Terreno: 10 por 67.22 varas. Ad corpus. Edificio: dos habitaciones, cocina, w. c., patio, cloacas, agua corriente, etc. Base real pesos 12.000.
EL DOMINGO 4 de julio a las 16, sobre la misma. Título perfecto. 8 o|o a cuenta de precio. Comisión 2 o|o.—Julio L. Peña y Cía. j19

Arturo Barros

JUDICIAL — En Bahía Blanca.—Edificio comercial de importancia. Calle Zelarrayán N.os 201 al 15, esquina Rodríguez 110 al 20. En pleno centro, entre los Bancos, establecimientos principales de la ciudad y a una cuadra de la plaza. Construcción de una planta, preparada con tirantería, vigas y columnas de acero, como para soportar varios pisos. Consta de gran salón para negocio, dependencias para familia y escritorios, con zaguán a Rodríguez; un depósito muy espacioso con entrepiso y otro depósito apto para inflamables por sus condiciones de seguridad. Su terreno mide: 36.37 metros a Zelarrayán por 29.44 a Rodríguez, 35.44 en el contrafrente a la primera, con un martillo de 32.18 por 5.10 de ancho hasta dar con el contrafrente a la calle Rodríguez que mide 60.62 metros. La construcción es moderna, sólida y amplia. Está ocupada actualmente por el establecimiento "La Criolla". Tasación 135.000 pesos. Base las 2|3 partes, o sea 90.000 pesos. Pidan planos.

EDICTO JUDICIAL

Por disposición del señor juez de Primera Instancia en lo Civil de la capital, doctor Roberto Bunge, secretaría del autorizante, en los autos "Bacardatz Da. Juana sobre tutela", se hace saber por el término de quince días, que ha sido nombrado el martillero Arturo Barros para que venda en remate la propiedad situada en Bahía Blanca en la calle Zelarrayán N.os 201 y 15, esquina Rodríguez 110 al 20, con la base de los dos tercios de su tasación. Buenos Aires, junio 22 de 1920.—E. Luzuriaga (hijo).
EL JUEVES 5 de julio, a las 15.30 horas en mi casa, San Martín 459, capital federal. Seña 8 o|o. Comisión 2 o|o.—Arturo Barros. j24

CASA EN LOMAS — CALLE Italia 461. Entre residencias conocidas y a 2 cuadras de la avenida Meeks y del tranvía. Edificio de una planta con sala, tres dormitorios, comedor, baño, cocina, pieza de servicio, despensa, etc. Jardín al frente y a un costado, galería, gallinero, frente imitación piedra, pisos de mosaico y de portland e interiores de pino de tea. El terreno mide 15.38 varas de frente por 75 de fondo. Ad corpus. Base 17.000 $. Puede visitarse de 9 a 11 y de 13 a 17.
EL DOMINGO 4 de julio, a las 15.30, en la misma. Título perfecto. Informes San Martín 459.—Arturo Barros. j27

PLAZA VICENTE LOPEZ.—Las Heras 1628. Uno de los terrenos más interesantes del gran barrio del Norte. Hay allí un garage con 24 boxes que entre materiales y techos de hierro galvanizado representa un valor de importancia y que por el momento produce renta. Mide 19.02 varas de frente por 49.13 en un costado, 60 en el otro y 23 en el contrafrente. Ad corpus. Entre la esquina y un palacio cuyo muro divisorio está sostenido por columnas de hierro. Es el lugar de las grandes residencias. Base, $ 145 la vara cuadrada.
EL JUEVES 8 de julio a las 15.30 horas, en mi casa, San Martín 459. —Arturo Barros. j1

CARLOS F. PODESTA

v4jl

BUENA PROPIEDAD habitación; Bartolomé Mitre 4283, entre Pringles y Rawson, a dos cuadras de Rivadavia, es decir, del tranvía subterráneo, ubicación muy cómoda e interesante; mide 10 vs. frente por 40 fondo. Ad corpus. Edificio construcción en cal, frente con balaustrada de mampostería, verja y puerta de hierro, pequeño jardín, con aljibe y plantas de adorno, sala, escritorio, 4 dormitorios, comedor, antecomedor, baño instalado y dependencias, cielorrasos de yeso, pisos pino tea, carpintería de cedro, patios mosaicos, servicio sanitario, aguas corrientes, luz eléctrica, adoquinado pago y llave en mano. Base $ 19.500 a plazos.
EL DOMINGO 4 de julio, a las 15 horas allí. Seña 8 o|o. Comisión 2 o|o. Visitese de 10 a 11 y de 13 a 17.—C. F. Podestá, Rivadavia 1216. j26

Próximos remates y ferias de ganados

Pedro y Antonio Lanusse

HOY Sale tren de Retiro (F. C. P.) a las 20.15 para

Huinca Renancó

(F. C. P.)

donde venderemos mañana

1.900 vacunos

INCLUSO

1.200 cabezas de cría

A las 13.30

(Véase detalles).

P. y A. Lanusse. v1.°

HACIENDAS EN HUINCA Renancó (F. C. P.)
EL VIERNES 2 de julio a las 13.30 en nuestras instalaciones: 85 novillos mestizos Durham gordos; 70 novillos mestizos gordos, especiales; 36 toros y torunos gordos; 195 vacas mestizas Durham especiales, gordas; 70 novillos mestizos Durham 2 años muy buen estado, 200 novillos 1 1|2 a 2 años especiales en clase y estado, en dos lotes de sola marca, 85 novillos de 1 1|2 a 2 años, buena clase y estado; 300 vacas mestizas buen estado servidas, 240 vacas mestizas Durham muy buen estado, incluso 120 terneros; 170 vacas muy buena clase y estado; 60 vaquillonas gran clase y estado de 2 1|2 años, muy adelantadas en preñez; 50 vaquillonas mestizas especiales de 3 1|2 años, servidas, 100 vaquillonas de 2 1|2 a 3 años, mestizas, sola marca, servidas, 40 vaquillonas de 1 1|2 a 2 años, muy buen estado y clase servidas; 50 vaquillonas especiales en clase y estado, 1 1|2 años, servidas, sola marca; 150 terneros destetados, buena clase y estado. Comisión 2 o|o a cada parte en haciendas generales y 3 o|o en reproductores. Por más datos dirigirse a nuestro escritorio en ésta o en Huinca Renancó a los Sres. Casenave y Brenner.—Pedro y Antonio Lanusse, Belgrano 836. v1jl

Miguel y Angel Castellar

EN CORONEL SUAREZ, F. C. Sud. 242.o remate-feria de haciendas en nuestras instalaciones de aquella localidad.
EL LUNES 5 de julio. Oportunamente detalles. Por informes o consignaciones, dirigirse a nuestras casas de Coronel Suárez, Azul o capital Sarmiento 643.—Miguel y Angel Castellar. v4

Pedro Marzano y Cía.

EN PILAR, (F. C. P. y F. C. B. A.)—180.o Remate-feria.
EL DOMINGO 4 de julio de 1920, a las 13. 798 vacunos. Varios lotes. v4

José M. de Yriondo y Cía.

26 VAQUILLONAS Shorthorn de "El Inca", originarias de las célebres familias de Cruickshank, Orange Blossom, Broadhooks, Violet y Butterfly; de las tribus escocesas Miss Ramsden, Augusta y Fancy y de las inglesas Duchess, Necklet, etc. Proceden de la cabaña "El Inca", en Bonifacio, de los señores P. y G. Hughes.
EL MARTES 6 de julio a las 14, en nuestro tattersall, Bmé. Mitre 553. Catálogos detallados a nuestro escritorio.—José M. de Yriondo y Cía. j24

SHORTHORN IMPORTADO por P. y G. Hughes, 8 toros Durham descendientes de las célebres tribus de Bessie, Victoria, Augusta, Lady Dorothy y Jilt.
EL MARTES 6 de julio, a las 14, en nuestro patio, Bmé. Mitre 553. Catálogos a nuestro escritorio o se remata por correo.—José M. de Yriondo y Cía. j24

v11

JUDICIAL — CASA, CALLE Sud América 1581 y 93, entre las de Deseado y Monte Dinero. Terreno: 9.05 metros por 27.90 metros al NO., 27.96 al SE. Superficie total: 252.72 metros cuadrados. Edificio: Sala, cinco dormitorios, cocina, w. c., galería, patio, adoquinado al frente, etc. Tasación, $ 12.000. Base, las dos terceras partes, $ 8.000. Puede producir $ 100 mensuales. Juez doctor Mackinlay Zapiola, secretaría doctor González Iramain. Juicio sucesorio Antonio Crespi.
EL DOMINGO 11 de julio, a las 15, sobre la misma. 8 o|o a cuenta de precio. Comisión 2 o|o.—Julio L. Peña y Cía. j27

CASA AVENIDA LA PLATA 436 entre Agrelo y México. A cuatro cuadras de Rivadavia con subterráneo y con adoquinado pago y doble línea de tranvías al frente. Terreno: 10 varas por 46.65 varas al Sur y 46.80 varas al Norte. Ad corpus. Edificio: jardín, tres habitaciones, cocina, w. c. patio, cloacas, agua corriente, luz eléctrica, etc. Base real pesos 14.000.
EL DOMINGO 4 de julio a las 16, sobre la misma. Títulos perfectos. 8 o|o a cuenta de precio. Comisión 2 o|o.—Julio L. Peña y Cía. j19

JUDICIAL — CASA, CALLE Sud América 1565, entre Deseado y Monte Dinero. Terreno: 8.66 metros por 27.36 metros al NO. y 27.28 metros al SE., o sean 236.59 metros cuadrados. Edificio: Jardín, tres habitaciones, cocina, w. c., pieza de madera, patio, pileta, adoquinado al frente, etc. Tasación, $ 10.000. Base, las dos terceras partes, $ 6.666.66. Puede producir $ 80 mensuales. Juez doctor Mackinlay Zapiola, secretaría doctor González Iramain. Juicio sucesorio Antonio Crespi.
EL DOMINGO 11 de julio, a las 15, sobre la misma. 8 o|o a cuenta de precio. Comisión 2 o|o.—Julio L. Peña y Cía. j27

Rodolfo E. Louit y Cía.

JUDICIAL — LA MANZANA de terreno comprendida entre las calles de Guayra, Iberá, Arribeños y Montañeses, dividida en 28 lotes de diversas medidas. Base pesos 2.50 milegal el metro.
EL 4 de julio, a las 13 en punto, remataremos sobre los mismos, por disposición del señor juez doctor César A. Campos, secretaría doctor Luis Demaría, en los autos testamentarios de don Eulogio Fernández. Escrituras por ante la escribanía Gregorio Cummins. Exigiremos el 8 o|o a cuenta de precio y 2 o|o comisión. Más detalles, en la secretaría del autorizante o nuestras oficinas. Buenos Aires, junio 22 de 1920.—L. Demaría. v4jl

Feoli y Sosa

AV. MONTES DE OCA A 3 1|2 cuadras de esta importante arteria de la zona Sur. Calle San Antonio 658, entre Iriarte y Sta. Rosalía. Dos lotes unidos de 10x45 varas c|uno, o sea un total de 900 v. c. Negocio que recomendamos a industriales, barraqueros, consignatarios, exportadores e importadores. Base, $ 10.000 cada lote, con opción. Seña 10 o|o. Comisión 2 o|o.
EL DOMINGO 4 de julio, a las 15, en los mismos. Pida prospectos, Cangallo 521. v4jl

EN FLORES, CON CEDULAS. Tandil 5... 7 piezas. Base 12.000 $, incluso 4500 cédulas.
EL DOMINGO 4 de julio, en la misma. Pida detalles. v4

Arturo Demarco

LINIERS 174 AL LADO DE la Av. Belgrano. Ideal lote de 10v.x21, con adoquinado pago, paredes medianeras pagas. Base $ 25 v|c. Remataré sobre el mismo.
EL DOMINGO 4 de julio a las 15. Datos A. Demarco, Bmé. Mitre 720. j27

EDUARDO GRUNING ROSAS

JUDICIAL

BERUTTI 3181

BASE, $ 26.666.66 con cédulas 20.000 — Deuda 17.800

EL DOMINGO 4 de julio, a las 15

sobre la misma propiedad

Residencia al Norte. A 2 cuadras de Sta. Fe y 3 de Pueyrredón, casa estilo Luis XV, mide 10x41 vs., gran hall de 7x8 vs., sala, antesala, comedor, 5 dormitorios, baño, depends. Puede visitarse. Por datos a Eduardo Gruning Rosas, Sarmiento 299, Ofi. 344. v4

MARIO LIVINGSTON

TALCAHUANO 1256. — EN la zona de la aristocracia. Buena casa refaccionable o para levantar en su terreno el gran edificio. Mide 9m95 de frente al E. por 56m90 de fondo en el costado N. y 57m15 en el costado S. Total 567.24 m. cuadrados iguales a 757.27 vs cuadradas. Ocupado por taller de imprenta que lo tiene distribuido así: gran salón, tres piezas, patio y galpón al fondo.
EL LUNES 5 de julio, a las 15, en mi casa, Cangallo núm. 466, por cualquier suma que exceda la base real y definitiva de $ 25.000. Orden de la Società Nazionale Italiana. Títulos perfectos. Seña 8 o|o. Comisión 2 o|o. Más datos a Mario Livingston. j11

SARMIENTO Y Talcahuano Esquina Sarmiento 1301 al 1315 esquina Talcahuano 306 al 310. Produce 8 o|o de interés. A dos cuadras de los tribunales. La única esquina sin edificio nuevo. Alquilado a una sola mano en 1.700 pesos con contrato que vence en abril de 1920, hay interés por otro año más si el nuevo propietario así lo quiere. La propiedad comprende los siguientes negocios: Sarmiento. garrería No. 1313, taller de dorado con tres piezas, carpintería No. 305 con 4 piezas, empresa transportes No. 310 y la casa de altos No. 305 con 4 piezas y comodidades. El terreno se presta para cualquier edificación. 21 metros 67 de frente a Sarmiento por 15 metros 155 a Talcahuano igual 50 varas a 25.32 por 17.50, mientras tanto produce una renta muy interesante. La inversión más segura y juiciosa de capital es la que se efectúa en propiedades actuales como ésta, en el centro de grandes actividades, porque, en cualquier época por crítica que sea, se alquila, se hipoteca o se vende con facilidad. Conviene siempre mirar hacia el futuro. La base, como todos nuestros remates, es efectiva y de moda que se venderá por cualquier suma que exceda 150.000 pesos.
EL VIERNES 16 de julio a las 15 en nuestra casa, Cangallo 466.—Mario Livingston. j11

Carlos Piazza

JUDICIAL — RETASADA. En el Caballito. Propiedad Convención N° 616. Mide 10x40 varas. Base retasada, pesos 8.250. Su edificio consta: frente material, balaustrada y rejas, pilares imitación piedra, puerta hierro, 2 piezas, comedor, baño, cocina, pieza servicio y otra de altos, con escalera mármol, cielorrasos de yeso, pisos tea, carpintería cedro y pino, cesantías, galerías con cielorrasos yeso, mosaicos, mármoles. Orden Juez D. César A. Campos, secretaría Dr. Q. Demaría. Expediente Alonso de López Justina, su sucesión, contra Grilmberg Manuel cobro ejecutivo. Seña, 8 o|o y 2 o|o de comisión. Más datos al martillero, Sarmiento 466 o a la secretaría.
EL DOMINGO 4 de julio, a las 15, en la misma. v4

Rufino de Elizalde y Cía.

EN CORDOBA, A 7 KM. DE la estación La Francia, (F. C. C. C.). 1.334 hectáreas, con importantes poblaciones, parte del campo Los Sauces, tierras de primer orden para agricultura y ganadería, en la zona especial de los alfalfares y de los surgentes. Base $ 90 la hectárea, pagadero 50 o|o al contado y el resto a 6 años con el 8 o|o de interés y garantía hipotecaria.
EL MIERCOLES 7 de julio, en nuestra casa, Reconquista 212, (Bs. Aires). Se visita por La Francia, donde existen comodidades para los viajeros y automóviles y coches para ir al campo. Seña 8 o|o. Comisión 2 o|o. Planos e informes en nuestra casa, Reconquista 212.—Rufino de Elizalde y Cía., 4425, Avda. U. T. j23

*EN FLORES — ENTRE BU*levares, J. B. Alberdi (antes P. Unidas) esquina Malvinas, a 1 o 2 cuadras de las avenidas Rivadavia y Pedro Goyena. Base pesos 18 la vara cuadrada o sean los 75 dec. cuad. a plazos.
EL DOMINGO 4 de julio a las 14 en el mismo. Mide 14v46 frente al S. sobre J. B. Alberdi por 32v62 de fondo y frente al O. sobre Malvinas, 31v18 al E. y 11v65 al N. Superficie 428.89 v. c. Dimensiones ideales para cualquier proyecto de edificación. Tiene cerco de alambre tejido y vereda paga. Si el comprador toma los plazos las escrituras se otorgarán por ante el escribano Germán A. Tirigall. Títulos perfectos. Seña 8 o|o. Comisión 2 o|o. Informes y otros detalles a nuestra casa Reconquista 212. —Rufino de Elizalde y Cía. j25

MEXICO 1634-36-38. Propiedad con edificio antiguo, ocupado por una casa de vecindad que produce muy buena renta. Base, $ 35.000 a plazos.
EL MIERCOLES 7 de julio a las 15, en nuestra casa, Reconquista 212. Su terreno mide 9x70. Ad corpus. Edificio de dos plantas, con 9 habitaciones cada una, cuarto de baño, cocina y dependencias, etc. Títulos perfectos. Seña 8 o|o. Comisión 2 o|o. Informes Reconquista 212. U. T. 4425, Av.—Rufino de Elizalde y Cía. j27

*EN VELEZ SARSFIELD. Ba*cacay esquina Concordia, a 2 cuadras de Rivadavia y 3 de la estación Vélez Sársfield, en un barrio de familias y de compacta edificación, con tranvía a la puerta. Base, $ 15.000 a plazos.
EL DOMINGO 4 de julio, a las 15, en la misma. Edificio de altos y bajos en construcción, próximo a terminarse y que con poco dinero puede dejarse listo para obtener el máximum de renta. Su terreno mide 18v15 sobre Bacacay por 18v18 sobre Concordia, 18v47 y 17v61 en sus contrafrentes respectivos. Si el comprador toma los plazos, las escrituras se otorgarán por ante el escribano Germán A. Tirigall. Títulos perfectos. Seña 8 o|o. Comisión 2 o|o. Informes a nuestra casa, Reconquista 212.—Rufino de Elizalde y Cía. j25

EN LA CITY. — CORRIENTES 641 al 647. Florida y Maipú. Una buena propiedad de dos plantas, ocupada por la Cooperativa Artística Ltda. y negocios en la planta baja y la Compañía Italo Argentina de Electricidad, en la alta. Amplio terreno de 17v50 de frente por 70 v. de fondo.
EL MIERCOLES 4 de agosto, a las 15, en nuestra casa, Reconquista 212. Base, pesos 300.000, a plazos, mitad al contado y mitad a un año de plazo, con 8 o|o de interés y garantía hipotecaria. Informes a nuestra casa, Reconquista 212 — Rufino de Elizalde y Cía. j22

Juan Labriola

*NUEVA POMPEYA.— ES*quina, 20x22, Tilcara y Abraham J. Luppi, a 1 de Sáenz y sec. 36. Sucesión Miguel Pissano. Base $ 2 la vara.
EL DOMINGO 4 de julio, a las 15. Datos Sarmiento 1350. v4

CASITA. LINIERS 2380. — Sala, 2 p., 1 altos, yeso, mosaico, agua, adoq. pago y demás. Sucesión Miguel Pissano. Base $ 3.000.
EL DGO. 4 de julio, a las 16. Datos, en Sarmiento 1350.—Labriola. v4

Juan A. Rúa y Cía.

AVISOS NUEVOS

5.000 hs. en la Pampa Central —Base, $ 2 la hect. La 1|2 Este del lote 25, letra C, secc. XXIV. A 4 leguas de la línea férrea que se instalará de San Antonio a San Rafael. Campo muy bueno para lanares, entre importantes establecimientos agrícolo-ganaderos. Zona de grandes rendimientos y mucho porvenir. En otra época se ha cotizado de 12 a 15 $ la hect. Es un magnífico negocio para inversión de capital. Posesión por cuenta del comprador. Se rematará:
EL MIERCOLES 7 de julio, a las 15, en n|casa, Av. de Mayo 568|72. Planos con mayores detalles a Juan A. Rúa y Cía.—Ord. 9159. j1

CASAS

AVDA MEDRANO 642|6|48. Para garage o industria y casa habitación. Al lado de Avda Corrientes, entre ésta y Humahuaca. El sitio no puede ser mejor; en el cruce de las dos arterias, y a 40 metros de la estación Lacroze. Barrio moderno. Base, $ 33.000 a plazos. Edificio en cal, 9x57 vs. Salón, vidriera y metálicas, dos salas en altos, con balcones y celosías; gran portada, espléndido galpón con cabriadas hierro y piso portland, alto, muy ventilado, permite entrepiso y está en condiciones para cualquier industria o garage; una habitación y dependencias. Frente piedra, cielos rasos yeso, cloacas y adoquinado pago. Produce hasta junio 1921 $ 2.640 anuales. Visítese.
EL DGO. 4, a las 16, en la misma. Fotografías y datos a n|casa.—Juan A. Rúa y Cía. Ord. 9152. j27

*AVENIDA RIVERA 667, en*tre Av. Canning y Malabia. Buena casa de familia en una de las situaciones más lindas para habitar. Base $ 28.000 (8.000 en cédulas, serie K). Edificio en cal sobre magnífico terreno de 11.54 por 47 vs. Sala con balcones y sótano, gran portada habilitada para fotografía, que permite entrada de auto, zaguán, vestíbulo, 3 amplias habitaciones bajo galería material, comedor que cuadra, otra habitación, dependencias, cuarto lavadero, y salón de taller fotográfico al fondo, cloacas y adoquinado pago. Visítese.
EL DGO. 4 de julio a las 14.30, en la misma.—Juan A. Rúa y Cía. Ord. 9109. j1

PERU 1657-61. AMPLIA Y sólida casa habitación, inmejorable para estanciero. 17.10 vs. de frente por 70 vs. de fondo. Gran sala, 5 habitaciones, gran comedor, 2 baños, dependencias, fondo, etc. Puede hacerse garage. Base $ 50.000, a plazos.
EL DOMINGO 11 de julio a las 15, en la misma. Se visita por la tarde con nuestra tarjeta. Fotografías, folletos ilustrados y más datos a Juan A. Rúa y Cía., Avda. de Mayo 568-72. Ord. 9167. v4jl

AVENIDA CABILDO 1974.— Entre Sucre y Echeverría. Para los Bancos que aún no tienen edificio propio en la parroquia, o para levantar el palacio en la cuadra más valiosa de la interesante arteria; a 70 metros de la plaza e iglesia. Cualquier precio que hoy se pague allí siempre será un magnífico negocio, iguala 100 que 200 $ vara! Propiedad con edificio antiguo, que produce 330 $ mensual del 12 o|o anual! Sobre terreno de 8x50 vs. compuesto de salón, gran hall, 2 habitaciones, comedor que cuadra, cocina, w. c., etc. Adoquinado pago. Base $ 32.000 (25.000 a 2 años). Visítese.
EL DGO. 4 de julio, a las 15, en la misma. Datos a n|casa o sucursal Belgrano, Av. Cabildo 1790.—Juan A. Rúa y Cía. Ord. 9110. j27

EN FLORESTA — Negocio y familia. A 3 cuadras de Av. Rivadavia tranvía No. ... Buena casa. Hernández 3231|..., entre Bacacay y Saráchaga, barrio de porvenir y de moderna y compacta edificación. Base $ 6.500. Edificio en cal. Salón para altos, con tirantería hierro, 2 amplias habitaciones bajo galería, cocina y w. c. Puertas con banderolas, cielorrasos yeso, patios mosaicos, 10x47.50 vs. Visítese.
EL DGO. 4 de julio, a las 14.30, en la misma. Datos a n|casa.—Juan A. Rúa y Cía. Ord. 9154. j27

TERRENOS

JUDICIAL — RETASADO en Belgrano, 14 magníficos terrenos Avdas. Olleros, Luis M.a Campos, Fco. Lacroze, 11 de Septiembre, etc. La ubicación más descollante de la aristocrática parroquia. Bases desde pesos 9.75 a 13.73 los 75 dec. (25 o|o de rebaja sobre las 2|3 partes de las tasaciones o sea el 50 o|o de las mismas). Orden del juez doctor Matías Mackinlay Zapiola, secretaría del doctor Napoleón Paz, en los autos testamentarios de don Vicente Gaudio. Sobre las Barrancas, dominando el Plata. Doble líneas de eléctricos al frente, estaciones Golf y Colegiales a un paso. Superficies de 226.20 a 596.65 m. c. Adoquinado municipal al día. Escrituras por ante los escribanos señores César Petracchi y Juan Navarro Beltrán, a cuenta de precio 8 o|o y 2 o|o de nuestra comisión. El remate se efectuará.
EL MIERCOLES 7 de julio a las 15, en nuestros salones Av. de Mayo 568|72. Solicítense planos. Mayores datos a la secretaría citada o a Juan A. Rúa y Cía. Ord. 4082. j22

CAMPOS

EN EL NEUQUEN: 3750 hs. Base $ 3.50 la hectárea, 1|2 a 1 año al 7 o|o. Lote 1, sección Va. del plano de ese territorio. A poco, más o menos, 20 kilómetros de estación Challacó y 70 del pueblo Neuquén. Campo muy bueno para ganado lanar. Ubicado en la misma sección de "Plaza Huincul", en la que el Gobierno Nacional ha llevado a cabo perforaciones sobre los yacimientos petrolíferos, con excelente resultado. Linda con los siguientes lotes: No. 1 sección VI, de la Sra. Elena E. de Anssey; parte del 37, sec. III, del Sr. Esteban Lorce y 32, sec. II de propiedad fiscal. No. ... del Sr. Vicente Etcheverry y 4 de la sección V. Se rematará.
EL MIERCOLES 7 de julio, a las 15, en n|casa, Av. de Mayo 568|72. Planos y más datos a Juan A. Rúa y Cía.—Ord. 9077. j27

"La Dormida", en CORDOBA. Magnífica estancia de 461 hs. con buenas mejoras. Terreno limpio y cultivado. Base $ 120 la hect. En la región más productiva y valiosa del Sud de la provincia: en el departamento Calamuchita pedanía Cañada de Alvarez, a 3 leguas de estación Berrotarán, sobre el ramal férreo del F. C. C. A. que une las ciudades de Córdoba, Río IV y Villa María. Campo parejo, excelente tierra, agua de primer orden, alambrado, dividido en 2 potreros. Edificio de 3 habitaciones, cocina y gran galpón, techos cinc. Quinta, monte de frutales, sauces y álamos, Molino, 3 bebederos, etc., etc. Linda con Zabila, P. Machado, Cardoso y González y Río Santa Cruz. Tierra bien situada, apta a toda explotación, de inmejorable rendimiento. El remate se efectuará:
EL MIERCOLES 7 de julio, a las 15, en n|casa, Av. de Mayo 568|72. Planos y más datos a Juan A. Rúa.—Ord. 8976. j27

Juan A. Rúa

(De la firma Juan A. Rúa y Cía.) v11jl

JUDICIAL — 2 TERRENOS. Paraguay esq. Bompland. 16m33 (18v86) por 8m72 (10v06). 142.84 m. c. (189.63 v|c.) Base, 5.000 $, 1|3 a 1 año con 8 o|o. Otro: Paraguay entre Humboldt y Av. Arana (hoy Almeyra). 8m66 (10v) por 27m57 (48v 37) y 38m08 (43v96). Sup. 327.82 m|c. Base, 4.000 $; 3.000 $ al contado y el resto a 6 meses con 8 o|o anual. Cercos, veredas, mosaico y adoquinados pagos. Juez Dr. Casabal, secretaría Dr. Rodríguez Larreta. Autos Pablo Baqués y Parera, división de condominio. 8 o|o seña. Comisión, 2 o|o.
EL DOMINGO 11 de julio, a las 14, en los mismos. Más datos, a la secretaría citada, o a Juan A. Rúa, Av. de Mayo 568-72. Orden 9165. j27

PRÓXIMOS REMATES Y FERIAS DE GANADOS

Adolfo Bullrich & Cía.

100 Toros Durham de Etcheberry

EN MERLO F. C. O.

Reproductores de buen tipo y buen desarrollo, en el Parque San Martín, de los Sres. Pedro S. Etcheberry y Cía., distante pocas cuadras de la estación Merlo.

PASADO MAÑANA a las 14.30

ADOLFO BULLRICH y Cía. 1p

TOROS DURHAM DE ETcheberry en Merlo (F. C. O.).—100 toros Durham puros por cruzamiento, de buen tipo y estado, en el establecimiento Parque de San Martín, en Merlo (F. C. O.), de los señores Pedro S. Etcheberry y Cía., se rematarán.
EL SABADO 3 de julio, a las 14.30, con los reproductores a la vista, y en lotes apropiados. Los concurrentes de esta capital deben tomar el tren del Once el día de la venta a las 12.45. Comisión 6 o|o a cargo del comprador.—Adolfo Bullrich y Cía. j21

TOROS SHORTHORN DE Bell.—7 toros Shorthorn o pedigrée, de muy buen tipo y corrientes de sangre, procedentes de la cabaña "El Rincón" del señor Arturo Tomás Bell, se rematarán.
EL VIERNES 2 de julio a las 14.30, en nuestra casa, San Martín 254, previa exhibición. Comisión a cargo del comprador.—Adolfo Bullrich y Cía. j27

PLANTEL ROMNEY Marsh; 30 ovejas Romney Marsh ... (todas de las cabañas de Quested y ... en Inglaterra, sola seña de la cabaña "Las Cuevas" de Greek, servidas por padres puros, por liquidación del plantel Romney Marsh de la cabaña "Santa Catalina", se rematarán.
EL JUEVES 1o de julio a las 14.30, en nuestro patio, San Martín 254, previa exhibición. Comisión a cargo de los compradores.—Adolfo Bullrich y Cía. j27

HOLANDESAS Y DURHAM lecheras. 20 vacas holandesas, con y sin cría, lecheras, en plena producción, sola marca de La Martona, y 10 vacas Durham, tiras por cruza, lecheras, sola marca de Ginocchio, por liquidación de los planteles, lecheros del establecimiento "La Autorer", en Brandsen garantidas libres de tuberculosis, se rematarán.
EL JUEVES 1o de julio, a las 14.30, en nuestra casa, San Martín 254. Comisión a cargo del comprador.—Adolfo Bullrich y Cía. j27

REPRODUCTORES ABERdeen Angus, en Olivos.— ... toros, 47 vacas con 26 crías y 13 vaquillonas Polled Angus puras por cruza, procedentes de "Santa Clara" del Sr. Luis M. Blaquier, 10 toros Polled Angus puros por cruza de la cabaña "Ombú" de Sr. Ricardo Hogg y 40 vaquillonas P. Angus puras por cruza, servidas por toros de pedigrée de Unanue y Sauze, procedentes de "Los Aromos", del señor Franck Romat, se rematarán.
EL SABADO 3 de julio a las 14 horas en nuestro local en Olivos F. C. C. A., previa exhibición. Comisión a cargo del comprador.—Adolfo Bullrich y Cía. j27

LANUS & PERALTA RAMOS

En Capilla del Señor, F. C. C. A.

2.o remate-feria de haciendas generales, en las instalaciones del señor Néstor F. Fineau.

HOY - a las 14 - HOY

DETALLE:

50 novillos Durham 2 a 3 años, gordos y carne gorda	100 vacas Durham buena clase y estado, con
150 novillos Durham 1 y 1 2 años buena clase y estado.	100 crías al pie.
100 vacas Durham, invernada la mayoría servidas.	75 vaquillonas Durham, de 1 1/2 a 2 años
	100 terneros de af. tamberos

Por mayores informes a nuestro escritorio Reconquista 46, U. T. 2171, Avenida o a nuestra sucursal en Capilla del Señor.

LANUS y PERALTA RAMOS v1°

Lanús y Peralta Ramos

EN MERLO, (F. C. O.) 89 remate feria de haciendas y remate de tambo el...

TAMBO

completo de los señores Iraza Hnos. (a) Mataburro. Vasco Derecho. Tres vacas seleccionadas, marca Iraola. Iraza de desecho recibida como gran productora de leche. El prestigio de este tambo es debido también a la clase de la hacienda servida por toro de pedigree que saldrá también a venta como ... del tambo.
EL MIERCOLES 14 de julio a las 13. Oportunamente detalles. Consignaciones: Pedidos de local e informes a nuestro escritorio, Reconquista 46 (U. T. 121 Avda) o a nuestra casa en Merlo (U. T. 4 Merlo).—Lanús y Peralta Ramos. v8

Joaquín P. Villar

EN CORONEL PRINGLES

(F. C. S. y F. C. R. P. B.)

5.o Remate-Feria de haciendas

EL VIERNES 2 de JULIO, a las 13

300 VACUNOS 300

INCLUSO

200 VACAS y NOVILLOS

gordos y carne gorda

1.500 CAPONES y borregos gordos

3.650 KILOS LANA MADRE BORREGA y BARRIGA

Gallinero vacuno y lanar a disposición compradores para cargar el día 5 de julio.
Más datos a mis escritorios de Coronel Pringles y Laprida.

J. P. VILLAR. v1.o j

Potros Caballos

Rodados Arneses

MANUEL C. NALE

REMATES Y COMISIONES

HOY JUEVES 1.o DE JULIO a las 14.30, remataré en mi casa, Cangallo 3148 al 90, lo siguiente: j9

30 YEGUAS PESADAS, muy especiales de la más reputada marca del señor de Apellániz de su establecimiento San José. 1p

15 CABALLOS DE TIRO Y de silla, entrados muy especiales, procedentes de Rauch, varios lotes de caballos y yeguas, carros, ... lonas, guarniciones, etc.—Manuel C. Nale. 1p

Norberto Bastanchuri

EN MARCOS PAZ, F. C. S. y C. G. P. B. A. —149.o remate feria de haciendas generales
EL JUEVES 1o. de julio a las 13. (Aunque llueva) 825 vacunos, 39 yeguarizos. DETALLE: 120 novillos novillitos y terneros tamberos en lotes. 20 vacas lecheras Durham con 20 terneros, 60 vacas para cría con 60 terneros. 60 vaquillonas tamberas, 25 vacas preñadas tamberas, 80 vaquillonas tamberas de 1 a 1 1|2 año; 75 vacas gordas; 100 vacunos al corte; 1 toro buen servicio; 39 caballos de tiro y silla. Comisión 2 o|o a cada parte en vacunos reproductores, lanares y yeguarizos 3 o|o. Horario de trenes: De Once a M. Paz: 8.45 y 10.45. Regreso M. Paz: 15.50 y 18. Informes, pedidos de local a mi escritorio en M. Paz. U. T. 1.—N. Bastanchuri. v1

JUAN JOSE LINARI

v2

EL VIERNES 2 DE JULIO a las 14.30, en mi local de la calle Belgrano 2644, remataré
24 buenos potros pesados y
24 yeguas de igual clase de la acreditada y conocida marca del señor Belaúdo procedentes de C. Granada.
especiales caballos y yeguas Shire de tiro muy buenos, procedentes de la Canal, marca del señor Belauzarán. Hoy en exhibición:
10 buenos caballos de silla.
... padrillos también de silla de pelos tobianos, marca del señor Martens, procedente de Rauch.
... en exhibición
12 buenos potros percherones de la acreditada y conocida marca del señor Bidou.
... caballos cuarterones de tiro, procedentes de Barker.
Varios caballos de tiro solo y silla lotes guarniciones y rodados en general. Se reciben consignaciones hasta las 11 del día del remate.
NOTA. Para el próximo martes, potros de la acreditada y conocida marca "Picoló".—Juan José Linari. v2

FIORITO Hnos. & SAMBRIZZI

Consignatarios.—Perú 166, U. T. 2256, Av.

En MERLO F. C. O.

1310 vacunos 1310

EL SABADO 3 DE JULIO

v3

15.o R E M A T E - F E R I A.
75 vacas gordas para matadero
80 vacas invernada, sola marca
110 vacas invernada, buena clase y estado.
80 vacas con cría
80 crías al pie
200 vaquillonas 1 1|2 a 2 años, buena clase y estado
60 novillos especiales para bueyes
60 novillos gordos para carnicerías
200 novillos 1 1|2 a 2 años, buena clase y estado
85 novillos 1 año. Sola marca
70 toros, 2 1|2 a 3 años.
30 cerdos
Esperamos nuevas remesas cuyos detalles ampliaremos. Facilidades de embarque para todos los FF. CC. y potreros disponibles. Al contado. 2 o|o comisión por ambas partes. Informes a nuestras oficinas o a los representantes en Merlo, señores Acuña y Ratti. j30

TAMBOS

v8

EL MERLO, F. C. O. — 8o. remate especial de tambos.
EL DOMINGO 11 de julio a las 13 horas en punto. Tambos de los señores Antonio y Pedro Barbieri de Alem, y Juan Harguindeguy de Marcos Paz. Oportunamente publicaremos detalles completos. Informes a nuestras oficinas, o a los representantes en Merlo. v8

EDUARDO JOLLY

v6

EN GENERAL RODRIGUEZ (F. C. O.) — 134.o remate feria de haciendas generales.
EL LUNES 5 de julio a las 13 (aunque llueva) para lo que tengo anotado hasta ahora los siguientes lotes: 60 novillos y vacas gordas, 150 novillitos y terneros mestizos, 130 vaquillonas de 2 y 3 1|2 años, buena clase Durham buen estado, siendo su mayoría servidas ... de lecheras, 30 vaquillonas tamberas, 25 vacas lecheras especiales, con 5 ... terneros, mayoría de 15 días, 40 vacunos al corte.
NOTAS. Hay potreros en la feria para los lotes que lleguen con anterioridad a los remates y para los que deban esperar vagones para ser embarcados, personal competente para carga y descargar, todo a precios equitativos. Comisión 3 o|o al comprador y 2 o|o al vendedor en vacuno, 3 o|o en yeguarizo y 5 o|o muebles y útiles.
HORARIO DE TRENES. Salida de Once 6.25, 7.35, 9.40 y 12.25, parando este último frente a la feria. Regreso de Rodríguez a las 16.05, 18.37 y 19.01, parando estos dos últimos frente a la feria. Pedidos de local e informes, dirigirse directamente a la feria (U. T. 1 de Gral. Rodríguez), o a mi escritorio en Buenos Aires, 25 de Mayo 12 (U. T. 3570, Avenida). j1

*TAMBOS, 83.° REMATE. ES*pecial liquidación de tambos.
El LUNES 12 de julio, venderé tres tambos especiales en clase y estado y como grandes productores de leche. Oportunamente detalles. v5

CASARES Hnos. y Cía.

Sucesores de Casares Hnos. y Diehl

HOY a las 14.30

en nuestra casa: Sarmiento 357.

13 TOROS SHORTHORN importados

por Barker y Wilkinson

Reproductores de gran clase y tipo, de las tribus Broadhooks, Matilda, Nonpareil, Rosewood, Village Maid, Butterfly, Dairymaid, Crocus; criados en las cabañas de Crombie, Edgecote Shorthorn, Torry, Porrit, Murray, Machas, Wilkinson y Allison.

CASARES Hnos. y Cía. 1p

SHORTHORN importado por Barker y Wilkinson. — Un buen lote de 13 toros Shorthorn gran clase de las reputadas tribus Broadhooks, Matilda Nonpareil, Rosewood, Village Maid, Butterfly, Crocus y otras, criados en las cabañas de The Edgecote, Shorthorn Crombie, Torry, Porrit, Barnes, R. M. Wilson, importados del Reino Unido por los señores Barker y Wilkinson. Se rematarán
EL JUEVES 1.o de julio, a las 14.30 en nuestra casa, Sarmiento 357, donde están en exhibición y donde hay catálogos detallados a disposición de los interesados. —Casares Hnos. y Cía. j24

*AVES DE CORRAL. — SE*lecto lote de aves de las razas Orpington blanco, catalanas, cara blanca, Rhode Island Red y otras, procedentes del establ. del señor Luis Colmegna, se rematarán.
EL VIERNES 2 de julio, a las 14.30, en nuestra casa, Sarmiento 357, donde se exhiben.—Casares Hnos. y Cía. j30

HEMBRAS BERKSHIRE. — 20 cerdas Berkshire, p. p. cruza, de 6 meses, procedentes del establecimiento del señor M. Katz, se rematarán.
EL VIERNES 2 de julio, a las 14.30, en nuestra casa, Sarmiento 357, donde se exhiben.—Casares Hnos. y Cía. j30

EN HERSILIA (F. C. C. A.) 2.000 vacunos Durham p. Angus y cuarterón. Primer remate especial que realizaremos con el concurso de importantes establecimientos de la zona, y para el que tenemos consignados 2.000 vacas y novillos, buen mestizo Durham Polled Angus y cuarterón, de zona de garrapata. Detalle de la hacienda: 200 vacas con 200 crías, mestizo Durham, regular estado, 180 vacas con 180 crías, mestizas y cuarteronas. 160 vacas Durham buena clase y muy buen cuarterón, muy preñadas; 100 vacas Durham, buena clase, servidas y gordas. 150 novillos de 2 y 3 años, Durham y cuarterones sola marca, 300 novillos de 1 a 2 años, buen mestizo Durham, una marca, 300 novillos de 1 a 2 años, Polled Angus, sola marca, 150 novillitos muy buen cuarterón, sola marca, gordos.
EL MIERCOLES 7 de julio a las 11 en las inmediaciones de la estación Hersilia del F. C. Central Argentino, línea de Rosario a La Banda, a 4 leguas de Ceres y a 2 de la Rubia, con las haciendas a la vista clasificadas en lotes apropiados. Comisión 3 o|o al vendedor y 2 o|o al comprador. Por consignaciones e informes, dirigirse a nuestras oficinas Sarmiento 357, Buenos Aires o al Sr. José Tod, en Hersilia, F. C. C. Argentino.—Casares Hnos. y Cía. v6

HEREFORD Y SHORTHORN importado de E. Unidos, por el Frig. Wilson. Un buen lote de 13 toros Hereford, de grandes corrientes de sangre seleccionados en la cabaña de Warren F. Mc Gray, que bate el record de precio en las ventas, y donde presta servicios el gran reproductor, Perfection Fairfax, 179767 considerado en E. Unidos como el semental de mejores condiciones y del que figuran en este lote algunos descendientes y en las cabañas de G. W. Hardman Hnos, King J. Chamberlain, Graham T. Blandy, J. N. B. Miller e hijos, Cirus Tow, J. Sheedy, J. W. Hill, O. Harris, W. S. Jones, J. H. Logan y J. Crouch e Hnos., y 1 toro Shorthorn descendiente de Cupbearer of Collyne, criado en la cabaña de Pittendreigh. Reproductores de grandes condiciones, importados de los Estados Unidos de Norte América, por el frigorífico Wilson de la Argentina; se rematarán
EL MIERCOLES 7 de julio a las 14.30 en nuestra casa, Sarmiento 357, Buenos Aires, donde se hallarán en exhibición desde el 2 de julio.—Casares Hnos. y Cía. j28

*AVES DE CORRAL — Un lo*te especial de gallos y gallinas de las razas Leghorn, Rhode Island, Plymouth Rock y otras, procedentes del criadero "El Marne", del señor Raúl Mermoz, se rematarán.
El VIERNES 2 de julio, a las 14.30, en nuestra casa, Sarmiento 357, donde se exhibirán.—Casares Hnos. y Cía. j30

HEMBRAS BERKSHIRE, de "La Concepción".—30 hembras Berkshire, p. p. cruza, gran clase, servidas, procedentes de "La Concepción" de Marx, se rematarán.
EL VIERNES 2 de julio, a las 14.30, en nuestra casa, Sarmiento 357, donde se exhiben.—Casares Hnos. y Cía. j30

ALCHOURRON Hnos.

REMATES—COMISIONES—CONSIGNACIONES

HACIENDAS en JEPPEÑER F. C. S. Remate feria en las instalaciones de costumbre.
EL SABADO 3 de julio, a las 12. Detalle: 55 vacas gordas y ... para carnicería, en lotes, 20 vacas tamberas, adelantadas en preñez, 10 novillitos, 1 año. 100 vacas al corte (incluso cincuenta terneros), en lotes; veinte vacunos al corte. Lanares cincuenta capones y ovejas. Yeguarizos 4 caballos de silla, buen servicio. Trenes. Los concurrentes de la capital y trayecto, deberán tomar el tren que sale de P. Constitución el mismo día del remate a las 7..., llegando a Jeppener a las 9, pudiendo regresar por la tarde. Seña 10 o|o. Comisión 2 o|o a cada parte en haciendas generales, 3 o|o en reproductores y yeguarizos. Informes y pedidos de local, al señor Pedro T. Castro en Jeppener, F. C. S., o a nuestra casa, Sarmiento 442|48, Bs. Aires. —Alchourrón Hnos. j23

*HACIENDAS EN G. BEL*grano, F. C. S. Remate feria en las instalaciones de la Sociedad Rural.
EL JUEVES 15 de julio a las 12. Próximamente detalles. Informes y pedidos de local al señor Carlos Patruoni en General Belgrano, F. C. S. o a nuestra casa, Sarmiento 442|48, Buenos Aires.—Alchourrón Hnos. j1

Rivero y Viale

*405. REMATE FERIA S.A*ladillo, F. C. S.
EL JUEVES 1o. de julio, a las 11. 709 vacunos, 900 lanares. ... de acuerdo al siguiente detalle: 100 novillos 1 y 1 1|2 años, buena clase y estado; 100 ... buena clase, 100 vacas buen estado invernada, 15 vacas buena clase y estado con ... terneros, 40 vacas gordas, carne gorda, 5 vaquillonas de 1 1|2 y 2 1|2 años, servidas. 600 ovejas muy buena clase, para cría ... capones y borregos gordos. Comisión ... al comprador y vendedor.—Rivero y Viale. j29

Santiago E. Pippo y Cía.

*EN LAS HERAS; EL DO*mingo 4 de julio a las 13.30, en nuestras instalaciones, quinta "La Delia", realizaremos el 11 remate de haciendas generales teniendo ya anotados 1... vacunos. Informes a los señores Carlini en Las Heras o al escritorio Viamonte 1773, U. T. 7092, Libertad. v3

Juan Irigoin

TAMBO

EL 8 DE JULIO, EN SAN MIguel, (F. C. P.) Remataré el tambo completo de los señores Salinas Hnos., y 200 vaquillonas preñadas de otra procedencia. Desde el 5 en adelante publicaré detalles completos. v4

P. MENVIELLE

EN GONZALES CATAN — (C. G. B. A.)

78o. REMATE - FERIA

EL DIA 2 DE JULIO, a las 13.30

(aunque llueva)

300 VACUNOS 300

Haciendas generales, en su mayor parte para invernada o cría. Posiblemente habrá más de lo anunciado. Por más datos a mi escritorio, Perú 71, U. T. 992, Avenida.

P. MENVIELLE. v2

Rebella y Gamenara

*BUENA CASA EN BELGRA*no. Con cédulas. Céspedes 2485, muy bien hecha y perfectamente tenida, a media cuadra de Cabildo y a 3 de la estación Colegiales, del F. C. C. Base, $ 18.000, de los que se deducirán 7.400 cédulas.
EL DOMINGO 4 de julio, a las 15, en la misma. Mide 10.10 por 32.38 varas. Sala, comedor, tres dormitorios grandes y uno chico, baño, w. c., una plaza de madera, galería de cristales. Cloacas, aguas corrientes, adoquinado pago. Seña y comisión de práctica. Informes, 25 de Mayo 130 y 140.—Rebella y Gamenara. v4jl

MUEBLES Y MERCADERIAS EN GENERAL

Furst Zapiola y Cía.

AYACUCHO Y GUIDO — A una cuadra de las avenidas Callao y Quintana, y a 2 de la Avenida Alvear, en pleno barrio aristocrático, casa Ayacucho 1773, [illegible] esquina Guido, edificio antiguo que de [illegible] tomamos en cuenta, [illegible] por la construcción [illegible] que la situación exige. Mide el terreno 10 varas de frente por 43 de fondo. Orden terminante de vender sobre la base [illegible] pagaderos mitad al contado y mitad a un año con 8 o|o de interés.

EL DOMINGO 4 de julio, a las 15, sobre la misma. Visítese. Títulos perfectos. Soliciten prospectos en nuestra casa, Reconquista 414.—Furst Zapiola y Cía. 128

ESQUINA EN PALERMO — A una cuadra de la Avenida Vértiz y del Hipódromo, la esquina de Maure y Migueletes, lindando con el stud París. Mide 10.50 varas a Maure por 30.46 a Migueletes. Base real $ 11 la vara.

EL DOMINGO 4 de julio, a las 16, sobre el mismo. Títulos perfectos. Pidan planos en Reconquista 414.—Furst Zapiola y Cía. 128

Banco Hipotecario Nacional

25 DE MAYO 145

CONDICIONES GENERALES DE LOS REMATES

1.—Los remates están sujetos a la aprobación del Directorio, y se hacen por cuenta del deudor y con sujeción a la ley Núm. 10.676.

2.—El comprador podrá continuar con la hipoteca que reconoce la propiedad, abonando la diferencia entre la deuda actual y el precio de compra.

3.—Todo comprador abonará en efectivo, al firmar el boleto, el 5 o|o de seña y el 1 o|o de comisión.

4.—Los títulos de propiedad pueden ser revisados en el archivo del Banco antes del remate.

5.—Por mayores informes, pídanse a las oficinas del Banco.

REMATES A EFECTUARSE

CAPITAL

EL JUEVES 1.o DE JULIO, en su local a las 15 horas. A requerimiento judicial. Casa Thames 40, entre Martínez Rosas y Muñecas. Mide: 8m46 por 23 metros 45. Consta de 3 habitaciones y dependencias.

N.o Ho 14.6.7. 6 o|o. Base pesos 5.306. Hipoteca pesos 5.000. Deuda pesos 4.455. Inic. Junio 17. 117

EL JUEVES 1.o DE JULIO, en su local a las 15 horas. Casa Nicaragua 4949 entre Thames y Uriarte. Mide: 8m66 por 42m20. Consta de 5 piezas y dependencias.

N.o H.o 5.445. 6 o|o. Base pesos 8.000. Hipoteca pesos 4.000. Deuda pesos 5.193. Inic. Junio 17. 117

SUCURSAL LA PLATA

A REQUERIMIENTO JUDICIAL. Fracción de campo en el partido de Esteban Echeverría, en su local 25 de Mayo 245 (cap. federal), EL 1o. DE JULIO, a las 15, distante como 1 legua al O. de la estación Monte Grande y a igual distancia al N. E. de Ezeiza, ambas del F. C. S., línea a Cañuelas, compuesta de una superficie de 102 hectáreas 7167 mts. cds., lindando: al N. E., camino en medio con Devoto, hoy sucesión Alvarez de Toledo y con A. Flores, hoy B. Dreyer, una pequeña extensión; al N. O., con E. U. de García Díaz; al S. E., calle en medio con F. Portela, hoy P. M. Moreno; al S. O., con P. Palento y al E. con camino general a Monte y Las Flores.

No. Ho 4170|33846 div.), serie L. Base $ 44.700. Hipoteca $ 26.700. Deuda actual $ 21.623:340.—LA PRENSA, 17 de junio de 1920. 117

SUCURSAL LA RIOJA

CASA EN LA CIUDAD DE La Rioja, calle Rivadavia No. 863, entre las de Cuyo y Salta, en el local de la sucursal La Rioja.

EL 1 de julio, a las 14. Terreno mide 22.66 mts. de frente al S. por 63.16 mts. de fondo o sean 2.127.02 mts. cds. haciéndose constar que dentro de lo claustrado existe un sobrante de terreno de 612.78 mts. cds. libre de gravamen. Consta de 9 habitaciones y demás dependencias. Con derecho de agua. No Ho. 22|26911 2a Ley No. 8155 2a. serie. Base $ 12.300. Hipoteca $ 10.000. Deuda actual $ 3.676.579. LA PRENSA, 18 de junio de 1920. 118

SUCURSAL CORDOBA

CAMPO EN EL MUNICIPIO de la ciudad de Córdoba, en su sucursal Córdoba.

EL DIA 14 de julio, a las 14. Distante como a 8 km. al E. de la estación Ferreyra (F. C. C. A.) con superficie de 117 hectáreas, según títulos y 133 hectáreas 7.116 mts. cds. según mensura practicada por el ingeniero A. Rister; lindando: al S., con propiedad de los señores Arraigada; al N., con los señores Vega; al E., con Fernández y al O., con Z. Gil.

No. Ho. 886117351, serie H. Base $ 43.700. Hipoteca $ 25.000. Deuda actual $ 14.909:385 —LA PRENSA, 29 de junio de 1920. 133

Accame y Cía.

JUDICIAL — 2 CASAS EN la estación Lynch, tranvía Lacroze, calle la estación Lynch, a 2 cuadras del tranvía Lacroze calle Don Miguel y Av. Carnot, por mandato del Sr. Juez Dr. Campos, secretaría Dr. Padilla, en los autos sucesorios de Iser Grimberg. Base, $ 6.924.59. Lo que vale una sola.

EL DOMINGO 4 de julio, a las 15; miden, cada casa, 10 vs. por 74, y constan de sala, 2 dormitorios, baño, cocina, galería, yeso, cedro, mosaicos, etc. Seña, 8 o|o. Comisión, 2 o|o. Informes Alsina 843, U. T. 60 (Avenida).—Accame y Cía. v4

ACEVEDO 2805, esq. GUTIERREZ 3989, 2 casas en un solo lote, a 1 cuadra de las Avs. Las Heras, 2 de Canning y 3 de Alvear. El barrio más lindo del Norte para vivir. Por división de condominio en los autos de Pedro Vigil y otra, juzgado del Dr. Klappenbach, secretaría Gutiérrez. Tasación $ 25.600. Base 2,3 partes $ 15.000. Debe vd. visitarlas.

EL DOMINGO 4 de julio, a las 15.30. Miden en conjunto 15v10 de frente a Acevedo por 2.v66 a Gutiérrez y consta cada casa de sala, 2 dormitorios, baño, galería, cloacas y adoquinado pago. Visítense. Seña 8 o|o. Comisión 2 o|o. Informes Alsina 843, U. T. 60 Av.—Accame y Cía. v4

SUBTERRANEO. — ESTACIÓN Caballito, a 4 cuadras de ésta y 3 de la Av. Neuquén, todas con eléctricos. Barrio en pleno desarrollo. Espléndida esquina, Rojas y Canalejas, rumbo S. E. Base $ 15 vic., a plazos.

EL DOMINGO 4 de julio, a las 14. Mide 11v84 por 11 vs. a Canalejas, con cimientos en cal, sótano, vereda de mosaicos, cerco y adoquinado por ambos calles pago. Todas estas mejoras son una ventaja para edificar dada la carestía del material. Seña 8 o|o. Comisión 2 o|o.—Accame y Cía. v4

C. A. Figueroa

ESTANCIA de 9.656 hectáreas, en Córdoba, denominada [illegible], lumbe alambrada [illegible], divididos en [illegible] con sus pastos, [illegible] mucho monte de quebracho y algarrobo, la mayoría del campo con cañadones para agricultura. Para visitarlo por la estación Sarmiento a 5 leguas de las estaciones de Los Mistoles y Cañada de Luque, F. C. A. del Norte. Tiene 90.000 cédulas argentinas reducidas hoy a 50.000. Se remata sin base al mejor postor. Si los compradores quieren comprar la mitad también se vende.

EL DOMINGO 25 de julio, a las 15 en mi escritorio, Aráoz 2574. Buenos Aires.— C. A. Figueroa. 1p

CAMPO DE 5.600 hectáreas, lindando con Santa Fe, Santiago del Estero, a 12 leguas de estaciones Ercilia, Ceres, F. C. C. A., denominado "Laguna de Las Porongas", con riego del Río Dulce. Linderos Sud y Norte, Fisco, Este, Carranza y Cía. Oeste Río Dulce. Especial para ganadería y agricultura. Escritura pública y mensura judicial. Se remata sin base, al mejor postor.

EL DOMINGO 25 de julio en mi escritorio, Aráoz 2574. Buenos Aires. 1p

CAMPO DE 347 Hectáreas. — En Córdoba, depto. Tulumba, a 2 leguas de estación Mistoles y Cañada de Luque, denominado El Durazno. Detalles, Aráoz 2574. Buenos Aires. 1p

J. M. Trebino y Cía.

EN BELGRANO — MONROE 3266 entre Freyre y Conde. La divisida casa desocupada. Llaves en mano, 9 piezas. Edificio confortable, buena carpintería, cielos rasos de yeso. Mide 10.65 por 33 vs. y en su contrafrente 8 varas. Verjas y jardín al frente. 3 amplias ventanas, gran puerta de cedro, zaguán, patio a cancel, hall, sala, 4 dormitorios, comedor que cuadra al patio, baño, cocina, 2 piezas en altos y sótano, 2 patios con mosaicos de mármol. Base pesos 15.600. A plazos 1|2 al contado y 1|2 a 2 años con 8 o|o interés. También vendemos en el fondo con salida a Blanco Encalada el terreno de 20 por 59 vs. con la base de pesos 12 v. c.

EL DOMINGO 4 de julio, a las 16. v4

EN BELGRANO — 2 LOTES de terreno, Céspedes entre Cabildo y General Paz, de 10 por 36 y 10 por 24 vs. completamente rodeados de edificios, y a 4 cuadras de la estación Colegiales, F. C. C. A. Base pesos 25 y 20 v. c. con adoquinado pago.

EL DOMINGO 4 de julio a las 15. v4

EN BELGRANO — TERRENO Quesada entre Conde y Freyre, de 10 por 50 varas, sobre las avenidas del Tejar y Congreso. Base pesos 5 v. c.

EL DOMINGO 4 de julio a las 15.30. Títulos perfectos. Seña 8 o|o. Comisión 2 o|o. [illegible] Cangallo 2631.—J. M. Trebino y Cía. v4

Ernesto Costa

EN RAMOS MEJIA, A 100 metros de la estación sobre Rivadavia, esquina Pueyrredón, ideal para almacén u otro negocio, con instalaciones de almacén completas, 7 piezas bajas, 5 altas, caballeriza, dos galpones, patio cubierto y otras comodidades, en terreno de 14 7|3 v. sobre Rivadavia por 41.88 de fondo y frente a Pueyrredón. Base para vender con cualquier oferta, para dividir condominio, pesos 14.600.

EL DOMINGO 4 de julio a las 14.30. v2

EN RAMOS MEJIA, a 4 cuadras al Norte de la estación, y a 18 metros de la avenida Caseros, asfaltada, la esquina Gelly Obes y 25 de Mayo, dividida en cuatro lotes, dos con edificio de 2 y 3 piezas. Bases 1.200 y 2.500 respectivamente, los terrenos con la base de 1.56 y 2 pesos v|o. Orden de vender con cualquier oferta.

EL DOMINGO 4 de julio a las 15.30. Títulos perfectos, escrituras ante el escribano Sr. Robustiano Sánchez, Corrientes 855. Comisión 2 o|o. Seña 8 o|o. Otros datos al martillero. San Juan 241 o Ciudadela, F. C. O. v2

MUEBLES Y MERCADERIAS EN GENERAL

Carlos Olmi

LUJOSO MOBLAJE — LOS muebles que adornan las casa Río Bamba 132, consistentes en juegos de sala, antesala, escritorios, piano, comedor, dormitorios, buenas alfombras, artefactos de luz eléctrica, juegos de cortinados, bodega con excelentes vinos variados, cuadros, bronces, etc. Se rematarán

EL DOMINGO 4 de julio, a las 14, en la misma casa. Pueden visitarse desde el jueves 1° de julio, de 9 a 18.—Carlos Olmi, Reconquista 353, U. T. 3290 Avenida. v1

Guerrico y Williams

HOY

EL MOBLAJE QUE ADORNA la casa habitación, Piedras 845. Juego de sala Luis XV de nogal y seda, espejo marco dorado, alfombra carpeta, araña eléctrica, vitrina; juego de comedor Renacimiento de nogal tallado, sillas nogal y vaqueta, espejo; juego de dormitorio de nogal y roble con dos roperos, otro juego moderno de roble, lavatorios, sillones, juego de cuero, chaiselongue marroquín, sillón escritorio, caloríferos, etc. etc.

HOY JUEVES 1° de julio, a las 21. Exposición desde el martes de 9 a 22. Comisión 10 o|o.—Guerrico y Williams. 128

HOY

Estampillas de colección. 60 interesantes lotes. — HOY, a las 16, en Bmé. Mitre 757. Comisión 10 o|o. — Guerrico y Williams.

A LOS FILATELISTAS. — Estampillas seleccionadas y bien presentadas en 60 lotes; interesante para coleccionistas y negociantes.

EL JUEVES 1o. de julio, a las 16, en nuestra casa, Bmé. Mitre 757. En exposición desde la víspera. Comisión 10 o|o. Hay catálogo.—Guerrico y Williams. 128

Ayerza Cullen Seoane

Socios: Isaac Ayerza, Huberto Cullen Ayerza, Ramón M. Seoane

LOS LUNES Y JUEVES, a las 12, remate de comestibles, bebidas, ferretería, artículos rurales, tienda y mercería. En nuestra casa, 182 Defensa 192. perm.

7 CORREAS PARA TRILLADORAS de 7", 6 telas y 150 pies, nuevas.

EL JUEVES 1.o de julio a las 15.30, se rematarán en nuestra casa, por orden de una casa introductora. Seña 20 o|o. Comisión 10 o|o.—Ayerza, Cullen y Seoane. 129

3.800 METROS tirantillos 2x4 madera dura, 7.500 varillas para alambrados de 1 1|2x2 y 1 1|2x1 1|2, 150 rollos alambre púa núm. 12, 2 chatas livianas para campo, 3 charrets nuevos, 5 guarniciones para ídem, 75 trajes impermeables, etc. y un gran surtido de artículos para establecimientos rurales.

EL JUEVES 1o. de julio, a las 15.30, se rematarán, en nuestra casa, en lotes, por cuenta de quien corresponda. Comisión 10 o|o. Seña 20 o|o.—Ayerza Cullen y Seoane. v1

ARTICULOS DE ALMACEN 460 latas grasa de cerdo, de 5 y de 2 1|2 kilos, 100 latas de manteca salada, 40 latas de higos secos, 40 caj. aceite especial, 130 bolsas de papas, 100 cajas de te Ceylan de 5 y 6 libras, 50 latas de dulce de membrillo, 20 cajones de sardinas en aceite, 35 cilindros de yerba de 70 kilos, 220 cajones de bebidas; Pernoud, champagne, sidra, Oporto, vino quinado y licores varios, etc. En nuestra casa, 183 Defensa 193.

HOY JUEVES, en lotes. Seña, 20 o|o. Comisión, 10 o|o.—Ayerza, Cullen y Seoane. 1p

Guillermo Gowland y Cª

CHAPAS LISA Y CANALETA

¡AVERIAS! v2

990 CHAPAS HIERRO GALVANIZADO liso Nos. 24 y 26 de 3'x7' marca "Cara", 1.786 chapas canaleta de 6, 7, 8, 9, 10, 11 y 12 pies No. 24 marca "Globo". En nuestra casa, 361 Bolívar 361.

EL VIERNES 2 de julio a las 15 se rematarán en lotes por cuenta de quien corresponda y con intervención de los señores F. H. Chevallier Boutell y Guillermo Sons. Seña 30 o|o. Comisión 4 o|o.—Guillermo Gowland y Cía. 129

POR ORDEN DE LOS SINDICOS liquidadores de la quiebra Newbery y Fernández Beschtedt, 13 rollos cables de acero de varias medidas. En el local calle Bartolomé Mitre 3036.

EL JUEVES 8 de julio a las 10, se rematarán en lotes. Seña 30 o|o en efectivo, y 10 o|o de comisión.—Guillermo Gowland y Cía. 129

POR ORDEN DE LOS SINDICOS liquidadores de la quiebra Newbery y Fernández Beschtedt. Todos los útiles de escritorios, situados en la calle Cangallo 442.

EL JUEVES 8 de julio, a las 15 horas, se rematarán en lotes. Seña 30 o|o en efectivo y 10 o|o de comisión.—Guillermo Gowland y Cía. 128

REMATES SEMANALES — LOS MIERCOLES y VIERNES comestibles y bebidas, ferretería, tienda, artículos rurales, etc., a las 12, en nuestra casa, Bolívar 351 al 361.

J. C. Naón y Cía.

530 Bmé. Mitre 530

HOY, a las 20 y 30

EL RICO MOBLAJE

IMPORTADO

EL MOBLAJE IMPORTADO que adorna la casa-habitación Avenida de Mayo 1261, 6.º piso. Juego de sala Luis XVI, madera tallada y dorada, tapizado en género de seda; mesa centro Luis XVI; piano pianola con caja de caoba y rollos; mueble musiquero de caoba; alfombra Smyrna, araña bronce y cristal; juego salita Luis XVI, mesa centro, pedestales, comedor de caoba y marquetería con aplicaciones de bronce y sillas; araña bronce, alfombra Smirna; dormitorio de nogal y roble de cuerpos, cristalero caoba y marquetería, juego de mesa de porcelana y cristal, adornos de vitrina, estatuas de mármol, cuadros al óleo. Juego de hall tapizado, mesa de hall, percha íd., cortinados de seda, visillos, doseles, metales, arañas, alfombras, grabados, heladeras, guardarropa, armarios laqué, aparador roble, sillas íd., carpeta mesa, cristalería y demás detalles, que completan el moblaje de la casa.

EL JUEVES 1o. de julio, a las 20.30, en Avenida de Mayo 1261, 6o. piso. En exposición desde el miércoles. Soliciten catálogos. Comisión 10 o|o. — J. C. Naón y Cía. U. T. 3908, Avda. Bartolomé Mitre 520. 126

CALZADO PARA HOMBRE y señoras. Procedente de una importante casa de esta plaza. Botas de becerro, cabritilla y gun-metal, zapatos diferentes números y formas, en charol, cabritilla charolada, becerro, gamuza, lona, etc., botines para hombre, charol, cabritilla charolada, becerro, gun-metal, etc.

EL VIERNES 2 de julio, a las 14 en nuestro salón altos. En exposición desde el jueves. Comisión 10 o|o.—J. C. Naón y Cía. U. T. 3908, Avenida. 129

J. BENJAMIN N. FRIGERIO

HOY — HOY

257 Defensa 265

CHAPAS CANALETA

TIRANTES TEA Y LAPACHO

A LAS 14 — RURALES, COMESTIBLES, TIENDA — A LAS 14

5.000 CHAPAS CANALETA de 6', 7', 8', 9, y 10'; 3.000 metros tirantes tea y lapacho 3x3 y 3x6, 2.000 metros caño galvanizado, de todas medidas, postes, 1|2 reforzados livianos y estacones de quebracho colorado, algarrobo y curupay, varillas y varillones 1 1|2x2 y 2x2 de quebracho blanco, curupay y lapacho, bebederos, comederos, tranqueras, alambre negro liso 8 y 9s de púa y tejido; molinos, torniquetes, etc., etc. 1p

COMESTIBLES SURTIDOS. —Azúcar, yerba, café, arroz, garbanzos, arvejas, porotos, manteca y tapas nuez, dulce membrillo, aceites, sardinas, anchoas, pasta tomate, medallones chilenos, oportos, vermouth, sidras, anís, Marsala, champagne, agua mineral, etc. 1p

TIENDA Y ZAPATERIA. — Medias, camisetas, toallas, echarpes, cervilletas, cepasadores, trajes de niño, casimires, impermeables, piezas bramante, jabones, zapatillas, botines y zapatos hombre y niño, etc.

HOY en mi casa 257 Defensa 265, a las 14, remataré todas las existencias en lotes, a voluntad del comprador y al mejor postor. Embalaje y remisión a mi cargo. Seña 20 o|o. Comisión 10 o|o.—J. B. N. Frigerio. 1p

Rossi, Olivero y Cía.

HERRERIA DE OBRA. REMATAREMOS,

EL DOMINGO, DEL COLEGIO 948. 3 MAQUINAS de aguj. alta veloc., 3 máquinas punzonar, 3 bigornias, 10 morsas, 2 tijeras para cortar hierro, fragua a ventilador, 4 ablazos, 4 platos, 1 plana, 500 kilos piedra esmeril doble, 1 sierra, piedra de agua, armazón hierro, tubera, máquina patente, hierro ángulo, redondo, molduras, gran cantidad herramientas. MOTOR 2 HP. c. alt., transmisiones, correas, poleas, mensulas, BASCULA 500 k. y todo cuanto en breve detallaremos. Por más informes en nuestra oficina, Bmé. Mitre 1557.—Rossi, Olivero y Cía. 1p

Bacigaluppo y Cía.

HOY

MOBLAJE IMPORTADO. — A las 20.30, Charcas 1555, del ingeniero señor Morainey, que se ausenta del país. Piano alemán, salón dorado, bronces, jarrones, adornos, escritorio completo N. A, 3 piezas búfalo y roble, un dormitorio de la casa Andrade, de París, todo caoba y bronce; otro más sencillo. Espléndido juego comedor de la casa Tortoelli, de Milán, estilo Imperio, de roble floreado y bronce; sillas del juego, metales finos, porcelanas, cristalería, cortinados seda, carpeta felpa, batería cocina, vestíbulo roble, cuadros, gobelinos, arañas eléctricas, alfombras y cuanto estará a la vista. Comisión, 10 o|o. Seña a satisfacción. Visítese.

ESTA NOCHE a las 20.30, al mejor postor. Charcas 1557.—Bacigaluppo y Cía. 1p

Carlos A. Galli

EL MOBLAJE. SU MAYOR la importado del señor comisario de la sección 16o., por ausentarse a Europa, remataré

EL SABADO 3 de julio a las 20.30, calle Lima No. 1682, cuyo detalle es el siguiente:

SALA. Sofá, sillones, vitrina, estatuas, columnas, cuadros.

ESCRITORIO: escritorio norteamericano a cortina, sofá, sillones, mesa norteamericana, tinteros, cortinas, biblioteca giratoria.

COMEDOR: comedor de caoba, compuesto de 16 piezas, marquetería, juego de loza, cristalería, gobelinos, estatuas, juegos de té, etc. etc.

DORMITORIO: dormitorio inglés, ropero de 3 cuerpos, toilette, lavatorio, mesa de luz, perchas.

SALA DE FUMAR: sofá, sillones, mesa norteamericana, artefactos de luz eléctrica, estufas, columnas y cuanto objeto se encuentre en la casa.

En exposición los días jueves, viernes y sábado, de las 15 a las 20. Mayores informes, a mi oficina, Lavalle No. 1535. v31

CARLOS ESPEJO

1038 - Av. de Mayo - 1038

HOY

BUENOS MUEBLES

HOY A LAS 20.30, REMATARÉ como judicial, sin base, varios juegos de dormitorio en roble y cedro, 1 y 2 plazas, en diferentes estilos, juegos de mejor, tres juegos de vestíbulos en roble y mimbre, buen escritorio roble, N. A., de desarme, buen juego de cuero compuesto de sofá y dos sillones, cajas de hierro, buenas marcas y de diferentes medidas, una biblioteca misionera, importada, roble N. A., y tres varias archivos roble, sillones giratorios, seis escritorios diferentes, de 1 y 2 frentes, artefactos eléctricos, una especialidad en alfombras, Wilton, Smirna y otras, objetos de arte y de adorno, cristalería, mesa, loza, baterías de cocina, y 250 lotes más de mercaderías generales que no detallo por su gran extensión, y que están en exposición todo el día, en mis amplios salones de ventas, para ser rematados

A LAS 20.30. Casa de remates de Carlos Espejo. No confundir con casas similares. 1p

NICANOR CABAL y Cía.

CALLAO 11

NOTABLE REMATE DE

20 AUTOMÓVILES

NUEVOS Y USADOS, DE GRAN LUJO

Mañana viernes 2 y sábado 3 de julio

A LAS 20.30

1p

CUATRO "Hupmobiles" nuevos con precio y carrocería cabriolet y dos con elegante limousine; garantidos nuevos, sin uso y perfectísimo estado.

UN "PACKARD" 12 cilindros, un regio doble faetón para siete pasajeros, riquísimo auto con todos sus accesorios completos.

UN "CADILLAC", 8 cilindros. Espléndido doble faetón para siete pasajeros, equipado completo.

DOS "FIAT", último modelo. Dos regias limousine Reina Amalia, carrocería Vanden Plas, uno tiene otra carrocería doble faetón, 7 pasajeros, completa y nueva.

DOS "BUICK", seis cilindros. Uno con carrocería voiturette, huella de campo, y otro doble faetón. Ambos con sus equipos completos de electricidad y accesorios.

TRES "FIAT", 16 HP. Dos con carrocería landaulet y otro con limousina, desmontable y sus accesorios completos del doble faetón. Estos tres autos "Fiat" se liquidan por cuenta y orden de sus dueños los señores Capellane Hnos. Sin autos muy conocidos en la plaza y se venden garantidos a desarme. Espléndidos para el trabajo.

UN "PANHARD", limousine. Rico automóvil de familia con su espléndida carrocería limousine muy moderna.

UN "ISOTTA FRASCHINI", 16 HP., con carrocería doble faetón y capota milord. Precioso cochecito tourismo-sport; dinamo e instalación eléctrica completa.

UN "CHARRON", 20 HP., con carrocería landaulet elegantísimo automóvil con carrocería nueva en hoja.

UN "ADLER", 60-80 HP., tipo carrera carrocería voiturette, máquina de gran velocidad, instalación eléctrica.

Todos los automóviles que componen este importante venta se venderán sin base, al mejor postor, todos previa prueba y revisión de motores y partes vitales de la máquina.

Se encuentran desde ya en exposición en nuestra sala de ventas, donde un persona experto dará las pruebas y demostraciones que deseen los interesados. Soliciten catálogos. 1p

Auto - Camión "PARKER", 5 toneladas

NUEVO, SIN USO Y ULTIMO MODELO

1p

RIQUÍSIMO CAMION. LO mejor que se ha introducido recientemente al país, de construcción sólida, y lo más liviano y económico para carga pesada, motor 6 cilindros, tipo de camión militar carga 5.000 kilos, magneto Bosch, alta-se f starter, dínamo y acumuladores de 117 amperes hora, tipo Gobierno. Se rematará en iguales condiciones que los autos, sin base y al mejor postor, previa revisión y prueba con o sin carga, como lo exija el comprador. Pidan prospectos detallados de la construcción y mecanismo del camión. 1p

3.500 LOTES ACCESORIOS y REPUESTOS para "FORD"

1p

POR ORDEN DE LA AUTOmobile Sundries Company" de Nueva York, por cuenta de quien corresponda y proveniente de consignación remataremos sin base, al mejor postor 3.500 lotes de repuestos y accesorios nuevos, para Ford. Radiadores últimos modelos y otros tipos. Pedales y Bueldos con sus respectivos caputs. Juegos de ruedas desmontables, iguales modidas, partes vitales del motor y chassis, engranajes de diferencial, coronas, puntas de ejes, piñones, platones, válvulas, cojinetes, aros, rodillos pallers y de todas las piezas que son más necesarias como repuestos para Ford. Porta-llantas para una y dos cubiertas, bobinas, cajas de bobinas completas, pedales de goma, elásticos, gran stock de faroles y faros para Ford y otros autos americanos, reflectores Klaxon, eléctricos y a mano, distintas clases de criques, llaves y herramientas, bulones y ternos para Ford

100 cubiertas y 100 cámaras "Curtis"

POR ORDEN DE LOS señores Carazolund Sons de Nueva York, por cuenta de quien corresponda y perteneciente a consignación remataremos sin base este importante stock de cámaras y cubiertas, llegadas recientemente por vapor "Glenelive", garantidas frescas y de la mejor calidad, medidas, 30x3, 30x3 1|2, 815x105, 815x105, 910x120, 935x135.

ORDEN DE VENTA. Viernes 2, a las 20 30, automóviles, camión y parte de accesorios, repuestos. Sábado 3, a las 20.30 repuestos hasta terminar. Comisión 10 o|o. Hay catálogos de accesorios y repuestos. 1p

Adolfo Bullrich y Cía.

AUTOMOVIL BIANCHI, UN automóvil Bianchi para familia de 45|50 HP. Limousine 7 asientos, en buen estado de uso, se rematará por orden y cuenta de su dueño.

EL VIERNES 2 de julio a las 14.30 en nuestro patio San Martín 254, previa exhibición. Comisión a cargo del comprador.—Adolfo Bullrich y Cía. 129

José Gomez Ortúzar

POR QUIEBRA DE LA DESpensa de la calle Lavalle 3101, esquina Anchorena.

EL DIA 5 de julio, a las 15, remataré todas las existencias de este negocio y según detalle: azúcar, yerba, arroz, porotos, garbanzos, lentejas, aceite, jabón, velas, pasas, salsa tomate, calamares, tarros durazno, id. de pera, dulces, te, café, tarro yerba, bordalesas vino, latas de aceite, vinos embotellados, almidón, sardinas, orejones, lenguas, kerosene, sal en bolsas, chocolate, etc.

MUEBLES y UTILES: chata de 4 ruedas, heladera, mostrador, escritorios, caja registradora, balanza, báscula, depósitos para aceite, de 100 y 500 litros, molinillo eléctrico para café, parantes niquelados cristales, espejos, estibas, altillo, máquina para aceite, depósito de kerosene automático, escaleras, toldos, reloj, caballo, seguros de cristales, seguro de incendio y cuanto a la vista esté el día del remate, orden de venta del síndico liquidador del concurso formado a los señores Sala y Vasallo, cuyos autos tramitan por el juzgado del doctor Juan B. Estrada, secretaría del doctor Luis M. Sabatier. Por más datos a mi escritorio, Lavalle 1501. Seña a satisfacción. Comisión 10 por ciento al comprador, U. T. 3421, Libertad. v3jul.

Chiappori Pomatta y Cía.

FABRICA DE CIGARROS, moldes, mesas de trabajo, prensa, sillas y otros artículos más, remataremos

MAÑANA VIERNES a las 14 en Serrano 686. Informes en nuestras oficinas, Sarmiento 1410. Pomatta y Cía. 1p

MIGOYA & CALVETE

Lima 1658 (Plaza Constitución)

HOY - a las 14 - HOY

5000 varillas de curupay.

500 postes de algarrobo y quebracho colorado.

275 rollos de alambre No. 9 de 46 k.

250 rollos de alambre púas Nos. 12 y 14 de 30 y 40 kilos.

20 bebederos hierro galvanizado

600 metros caños usados de 1", 1 1|4

33 tranqueras de lapacho.

10 portones de hierro y alambre tejido de 1 50x3 mts.

Guarniciones, etc.

Oreste P. Magrini y Cía.

Sarmiento 1663. U. T. 1231, Libertad

TALLER de hojalatería. Andes 1143. Sin base, remataré

EL DOMINGO 4 de julio, a las 9. Máquina universal combinada, con cilindro y guillotinas 4 guillotinas a palanca de mts. 1 y 80 cts., postañadora 50 ctms., 2 máquinas cortar redondo, máq. ferrocarril, máq. cortar fondos, 3 bombos, torno repujado para metales, tijera cortar planchuelas, 3 tarrajas, rollos caño de plomo, aparejo 590 k., 4 morsas, bigornias hojalatero, tazos, cortadoras, matrices, llaves y cadena, torno para caño, 6 bancos, motor eléctrico con gasómetro para 50 luces, herramientas generales etc., máquina de escribir Remington, escritorio roble y mucho más que no detallo y que estará a la vista. Más datos a mi oficina. — O. Magrini. v2

JUAN SOLARI

IMPORTANTE REMATE de la confitería, pastelería y fábrica de masas "La Universal", Rivadavia 1679.

EL VIERNES 2 y SABADO 3 de julio, a las 13.30 y a las 20, todas las existencias en mercaderías generales, muebles, útiles, enseres, instalaciones, maquinarias, armazones de cedro, motores. Sin base, a liquidar. Próximos detalles. Informes a mi escritorio, Moreno 2200 y Pasco 312.—Juan Solari. v1

Beretta y Cía.

LIBROS DE LITERATURA, arte, derecho, de buenos autores, nacionales y extranjeros, como ser: Mitre, Alberdi, Sabiñas, Estrada, Pradere, P. Goyena, V. Sarsfield, Agote, Zeballos, Dumas, Escrich, Timon, Zinny, Pitti, Rousseau, Zimmerman, Houssaye, etc.

EL LUNES 5 de julio, a las 16, en nuestra casa, Avenida de Mayo 1066. Pida usted catálogo por correo o por teléfono 4645, Libertad.—Beretta y Cía. v5

A. BINAGHI y Cía.

ARTICULOS RURALES Y de construcción.—Maderas, ferretería, etc. Importantes lotes que se detallarán después. Se rematarán:

MAÑANA viernes, a las 14, en nuestra casa, Lima 1563, Plaza Constitución. 1p

Andrés R. Galimberti

IMPORTANTE

ASERRADERO Y CARPINTERÍA mecánica, todas las maquinarias y existencias, sin base, remataré

EL DOMINGO 4 de julio, a las 13.30. Calle Canalejas 750|56.

SIERRA CARRO COPPOLA DE 1.50 con carro de 10.30 mt., sierra sin fin de 0.90 cent., espigadora Jonsered, cepilladora de 0.60 cent. 2 muñecos, picadora de persianas, escopladora a cadena Jonsered, dos garlopas de 40 Gulliet y Jonsered, buen tupí, sierra circular, guillotina Schuchar, otra guillotina portátil, máquina automática afilar sierra, otra máq. autom. afilar cuchillas, máquina trabadora de sierras, una barrenadora, guinche giratorio para 3.000 kilos, 25 bancos carpintero.

MOTORES ELECTRICOS DE 35, 17, 8 1|2, 6, 6 H. P. c. cont. A. E. G. con tableros y resistencias, piedra esmeril, una máq. de agujerear, cortadora, máq. soldar sierras, correas, matafuego, poleas, cuchillas, hojas de sierras, manguera, herramientas y herrajes.

20.000 PIES DE CEDRO ESTACIONADO paraguayo, 2.000 pies pino N.° 5, 1.500 pies N.° 7, 4.000 pies de pino tea, vigas de lapacho, báscula 500 kilos, molduras de roble extranjero.

CHATA DE 4 RUEDAS REFORZADA, 1 carro corto, guarniciones, caballos, carneros, un juego de herraje para armar una chata, artículos de escritorio, caja de hierro, etc.

AUTOMOVILES. UN AUTO FORD doble faetón en perfecta marcha, otro auto Delagere Clayette, francés, 4 cilindros, 12-16 H. P., doble faetón. Por datos y prospectos a mis oficinas, Lavalle 1344, U. T. 660, Libertad.—A. R. Galimberti. 1p

FERRETERIA, PINTURERÍA, bazar y materiales, todas las existencias remataré

EL SABADO 3 de julio, Av. San Martín 2202, 250 lotes de artículos nobles en ferretería, bazar y materiales de construcción; en breve detalles. Más datos a mis oficinas.—A. R. Galimberti. 1p

BARCO "La Conciliación" DE 70 toneladas, remolcando 250 más, con motor 80 HP. Semi Diesel, especial para el alto Paraná y Uruguay. Visítese, Boca, frente a la vuelta de Rocha. Base pesos 10.000.

EL DOMINGO 11. Allí. Datos a mis oficinas, Lavalle 1344, U. T. 660, Libertad.—A. R. Galimberti. 1p

Ramos R. y Cía.

HOY

VICTORIA 1854

Moblaje

A las 14.30 remataremos los regios muebles y adornos del Dr. Calvet: un regio dormitorio Luis XV dosel, colchones, 3 ps. tapizadas, araña eléctrica, comedor caoba, sillería, juego Rotschild, loza, cristal, araña, sala, piano Breyer, juego sala, mesas, centro, araña, consola, espejo, ricos cuadros y arañas, pedestales, juego vestíbulo, percha, C. 10 o|o.

— Méndez y Bollini —

PLANTAS, GRAN REMATE de frutales, forestales y de adorno para parques, patios y jardines, por cuenta de varios jardineros, se rematarán,

EL JUEVES 1o. de julio, a las 14, en nuestra casa, Bolívar 160. v1

VERNENGO & ABREU

HOY - a las 14 y a las 20.30 - HOY

en nuestra casa, Esmeralda 55 al 69

Buenos Muebles, Escritorios, Piano E. Krause

Ricos dormitorios de caoba, roble y cedro, comedores íd., escritorios, bibliotecas, camas de bronce, alfombras, arañas, muebles para oficinas, adornos, juegos de sala y de vestíbulo, muebles sueltos, sillas, etc., y un gran lote de juguetes surtidos, que están en exposición. 1p

BONORINO y CIOLLI

Alambre de Puas

944 rollos N.o 12 1|2, de 56 lbs. Avería llegada en el vapor "Anaconda", por cuenta de quien corresponda y con intervención de los agentes de seguros, en nuestra casa,

326 - BOLIVAR - 326

EL JUEVES 1.°

a las 14.30, remataremos en lotes. Seña, 30 o|o

Bonorino y Ciolli. v1

375 KILOS HILO PATENTE "Italiano" 4 hbs. 150 docenas lápices de tinta, 311 latas aceitunas de 5 y 10 kilos. Averías por cuenta de quien corresponda y con intervención de seguros. Enseguida 85 fardos y 158 bolsas hilo sisal y 20 cajones clavos. En íd., Bolívar 326.

EL JUEVES 1.o a las 14 y 30, remataremos en lotes. Seña 30 o|o. — Bonorino y Ciolli. 129

CABO DE CAÑAMO, 145 fardos con 5200 kil. más|menos, de 3|3" a 3"1. Avería llegada en vapor "Malella", por cuenta de quien corresponda y con intervención de Seguros. En íd., Bolívar 326.

EL JUEVES 1.o a las 14 y 30, remataremos en lotes. Seña 30 o|o. — Bonorino y Ciolli. 129

B. Pianezzi y Cía.

HOY - MOBLAJE

RINCON 282 — A LAS 14.30

Por desalojo y cobro de pesos, remataré el regio moblaje con muy poca [illegible] base. Espléndido comedor de caoba [illegible] francés con sus sillas haciendo juego [illegible] y sillones cuero capitoné; rico dormitorio de roble 3 cuerpos, otro íd tallado, juego de sala nogal tallado y dorado, consola íd., piano alemán de estudio, escritorio y biblioteca de cedro, mármoles, porcelanas, cristalería, cuadros, arañas, alfombras y todo lo que corresponde a una casa bien instalada. Comisión 10 o|o. 1p

AUGUSTO ARIAS

HOY

A LAS 14

JUGUETERIA

LIBRERIA — CIGARRERIA

648 - TACUARI - 652

8.000 $ mercaderías y útiles

Liquidación extra judicial

Datos, LIMA 111.

HOY — RUIZ y MINTEGUIA — HOY

A las 14 — REMATE

ESTACION ONCE — 224 Pueyrredón 234

TRANQUERAS, MOLINOS, ALAMBRE PUA, LISO Y TEJIDO, POSTES, VARILLAS, BEBEDEROS, TORNIQUETES, PECHERAS, GUARNICIONES, BASTOS, COMEDEROS, ANTEOJERAS Y VARIOS.

HOY - TIENDA y BONETERIA - HOY

Frazadas, bramantes, camisetas, calzoncillos, cachimires, franelas, medias, ponchos, impermeables, polvos, echarpes, zapatos, botines, enaguas, pañuelos, guantes, corbatas, botones, gran stock de artículos de punto extranjero, trajes, tiradores, pantalones, bombachas, tricotas, colchas y 300 docenas de toallas.

HOY: Yerba en cilindros y en tercios, aceites, vinos, arroz, aperitivos, conservas, chocolates, galletitas, porotos, té, café, pastillas, bizcochos, jabón, pimentón, sapolio, piolín, bolsitas cartón surtidas, dulce membrillo, sidra, extracto tomate, achicoria, garbanzos y 376 lotes de comestible en general. La casa se encarga del embalaje y remisión de mercaderías.

234 PUEYRREDON 234

José A. Quintana

LECHERIA, CHOCOLATERía y lunch regio, calle Tucumán 3488, remataré

EL 2 de julio a las 14. Todas las existencias de este bien instalado negocio, sillas Viena reforzadas, mesas para bar, ventilador 4 palas, máquinas helados, 60 metros c|. de zócalo de azulejos, cortinas, armazones, vidrieras, mostrador, heladeras, mayólicas, servicio completo, mercaderías, etc., etc. Más datos en las oficinas del martillero, B. Mitre 2109. 1p

Carlos Villar Saenz Peña

JUDICIAL

HOY

PIANO GUNTHER

CUARTO COLA — SIN BASE

JUDICIAL, PIANO Gunther, cuarto cola. Sin base.

EL 1o. julio, a las 2, en Talcahuano 481. v1

Alfonso Cadós

HOY

IMPORTANTE LIBRERIA, papelería y juguetería "La Internacional" calle Corrientes 2831. Los días 1, 2 y siguientes de julio, a las 13.30 y 20, remataré por orden terminante de su dueño. v1

10.000 $ DE MERCADERIAS nobles, como ser: 6.300 cuadernos surtidos, 5.000 anotadores, 1.000 blocks, 200 cajas papel y sobres, 250 libros comerciales, papel oficio, cuentas, [illegible] ante, etc. Cantidad de lápices, [illegible] cas, pizarras, plumas, tintas, útiles generales de escritorio, etc. Triciclos, velocípedos, manomóviles, dokar, surtidos en muñecas, caballos, carneros, juguetes goma y celuloide, animales de trapo, etc. Cantidad artículos de carnaval, etc., regios armazones cedro, hojas vidrieras (a desarme), mostrador cedro tallado, lujosa vidriera a la calle cedro y cristales, etc., parantes niquelados. Informes Lavalle 2325, U. T. 4506 Mitre. v1

Cabarrou y Cía.

Socios: E. Jonquiéres y F. Cabarrou

282 MAIPU 282

MAÑANA VIERNES

A LAS 20.30

MUEBLES

1p

POR CUENTA DE una guardadora, remataremos, sin base, varios juegos de dormitorio, comedores, juegos de sala, escritorios, bibliotecas, cajas de hierro, colchones, cuadros, arañas, sillas, e infinidad de muebles sueltos. En exposición. Seña, 30 o|o. Comisión, 10 o|o. 1p

Pedro J. Cueli y Cía.

HOY a las 14.30

MOBLAJE QUE ADORNA la casa habitación, Santa Fe 3250, remataré por orden de su dueño, señor Germán Demarco, que se ausenta a Europa.

HOY, a las 14.30. Regio comedor de roble con vitrina, sillas, 3 pzs. de cuero en búfalo, metales finos, porcelana, mayólicas, cristalería, etc., 1 dormitorio 3 cuerpos caoba y marquetería, otro más sencillo, colchones, lavatorio Reed Barton, muebles de fantasía, sala, piano, vitrina, espejo jardinera dorado, alfombras, cuadros al óleo, bronces, fayans, adornos, biblioteca, columnas, macetas y demás útiles que están a la vista. Comisión 10 o|o. Santa Fe 3250. 1p

Warley y Piñeyro

JUDICIAL

HOY JUEVES, A LAS 14

REGIO MOBLAJE

DE BANCO Y ESCRITORIO

PASEO COLON 1337

TOMAS CORRADO y Cía.

RESTAURANT - BAR

HOY - 249 SAN MARTIN 251 - HOY

A LAS 16

Máquina express 6 canillas, grandiosa cocina económica, máquina de fiambres, vitrina níquel, 400 sillas bar, 200 mesas bar, extractor de aire, 60 mts. de zócalo con lunas biseladas, 2000 platos, 500 manteles, 1.500 servilletas, 50 ventiladores de pala, batería de cobre. — LEA: 1p

ARMAZONES. MOSTRADOres, varias cocinas económicas, caloríferos, 3 heladeras, cristal de vidriera, persianas metálicas, báscula Bianchetti 1.000 k., máquinas embotellar, molinillos, perchas Viena de pie, regios cortinados barrote bronce, lavatorios enlozados, espejos, inodoros, mingitorios, depósitos, servicio de platina, cristalería, batería de cocina, toldos, focos luz calle, plaffoniere, farol luminoso, fiambreras, vidrieras, vitrinas, parantes, estores, estufas, masiteras, mostrador con cajones interiores, caja con barandas níquel, gran cantidad de maderas, tiranterías, puertas, divisiones, barandas, pilecas de hierro, máquina helados con depósito estaño, gran chapa bronce calle, instalación de luz eléctrica, vaseras, reloj, aparadores, campanas y [illegible] imposible detallar por su gran extensión. 1p

EN CASO DE NO TERMINAR hoy seguiremos mañana a la misma hora hasta su liquidación completa. Visítese. Hay 40.000 $ en muebles y útiles que no es posible detallar. 1p

Socolovsky-Grabois

1880 Corrientes 1880

MUEBLES-PIANOS

HOY

A LAS 13 Y A LAS 20

EN NUESTRO SALON, gran cantidad de muebles. Rico juego dormitorio imitación caoba, de 3 cuerpos, a desarme; íd de roble de 3 cuerpos; otro de roble con aplicaciones de bronce; varios de semitres cuerpos, de roble, pino tea y enchapados. Buen juego comedor de cedro, con aplic. de bronce; varios de roble, pino tea y enchapados. Hermoso juego de sala dorado, biombo con grabados franceses; otro íd nuevo. Rico escritorio N. A. importado, a cortina. Seis buenas sillas con incrustaciones de nácar. Camas de bronce de 1 y 2 plazas. Cajas de hierro, prensas copiar, gran cantidad de muebles sueltos, alfombras, cortinados, artículos de metal y cristal, etc., etc.

A LAS 22 — Gran lote de pianos — Rico piano Kaps, 3 pedales, de concierto; buen piano Pleyel Nº 158880; otro íd Geissler y Zeitz, de color, 3 pedales, de concierto; buen piano Klingman, Carl Schmidt, Neinbach, Drangoch, Clementi, Zord, Boisselot y varios de estudio.

A LAS 13, EN EL SOTANO — Roperos Luis XIV y Luis XV, armarios, guardarropas, máquinas, colchones, alfombras, artículos de metal, bazar e infinidad de muebles cuyo detalle es imposible. Comisión, 10 o|o. — Socolovsky-Grabois, Corrientes 1880, U. T. 1528 Libertad. 1p

Virgilio Cartei

SABADO 3 DE JULIO, a las 14, por orden del síndico liquidador de los bienes adjudicados a don José A. Nogna, remataré todas las existencias que se encuentran en el negocio Bolívar 1288 que en parte se detalla: caja hierro, escritorios, sillas, sofá, biblioteca, prensa de copiar, dictáfono, casillero, estantes, tanques, medidor, estufas, globos, vidrios, caño hierro, llave paso, bulones, tornillos, desinfectante en bordalesa, carro, caballo y demás que se encuentra a la vista el día del remate. Más datos, Bartolomé Mitre 430. v3

Manuel B. Ponce

REMATARE LA LIBRERIA calle B. Mitre 2201. Después amplio detalle. Informes, Lavalle 1161, sec. 14. v1

B. Curutchet

HOY

IMPORTANTE CAFE, BAR y billares Venezia, por desalojo forzoso del local, Carlos Pellegrini No. 375, remataré

A LAS 13 en punto, 150 sillas, 80 mesas, toldo de calle, letrero luminoso, famoso billar Carolina, 6 troneras; 2 billares de carambola, 6 juegos bolas, 50 metros zócalo con lunas biseladas, 5 grandes espejos, ventiladores de techo y de mesa, armazón y mostrador cedro, vasera estaño, cocina económica, gran portada cedro con cristales, cortinados, molinillo eléctrico, estanterías, bebidas legítimas, servicio completo de la casa, etc. Comisión 10 por ciento. 1p

458 Cerrito 458 - ANTONIO F. SCORZA y Cía. - 458 Cerrito 458

HOY A LAS 20.30 en punto

REMATE ESPECIAL de Muebles Finos y Alfombras

comedores Thompson y Maple, dormitorios importados, piano-pianola, alfombras de Smyrna y otras, camas de bronce, porcelanas, juegos de sala, juegos marroquín, cortinados, bronces, cristales, arañas, caminos, cuadros, gobelinos, vestíbulos griegos y venecianos, etc., etc.

REMATAREMOS HOY, a las 20.30, en nuestra sala número 1. Hay catálogo. En exposición todo el día. U. T. 3437, Libertad. Cooperativa Telefónica 3917, Central.—A. F. Scorza y Cía. 1p